

藤沢市介護保険事業の実施状況

令和5年度 第2回 藤沢市介護保険運営協議会 資料

	ページ
1 被保険者の状況	1
2 要支援・要介護認定の状況	1
3 事業対象者の判定状況	2
4 介護サービスの利用状況	3
5 保険給付費の支払い状況	5
6 介護予防・日常生活支援総合事業の利用状況	33
7 その他の地域支援事業	35
8 第1号被保険者保険料の賦課状況	36
9 苦情相談の状況	37
10 事故報告の状況	38
11 特別養護老人ホーム入所申込者状況	39
12 事業所指定の状況	40

1 被保険者の状況

(単位：人・%)

	第6期		第7期				第8期		第8期 (計画値)		
	H28年度 (10/1時点)	H29年度 (10/1時点)	H30年度 (10/1時点)	R元年度 (10/1時点)	R2年度 (10/1時点)	R3年度 (10/1時点)	R4年度 (3月末時点)	R3年度 (10/1時点)	R4年度 (10/1時点)	R5年度 (10/1時点)	
第1号被保険者	100,986	102,905	104,607	105,668	106,791	107,627	108,215	109,781	111,073	112,171	
前期高齢者	53,566	52,905	52,301	51,148	50,888	50,790	47,231	50,194	48,556	47,118	
後期高齢者	47,420	50,000	52,306	54,520	55,903	56,837	60,984	59,587	62,517	65,053	
第2号被保険者	149,652	151,189	153,096	155,460	157,594	159,675	162,732	156,912	158,107	159,436	
合計	250,638	254,094	257,703	261,128	264,385	267,302	270,947	266,693	269,180	271,607	
総人口	428,023	430,182	432,631	435,913	438,177	441,832	444,860	436,113	437,602	438,918	
高齢化率	23.6%	24.0%	24.3%	24.2%	24.4%	24.4%	24.3%	25.2%	25.4%	25.6%	
75歳以上割合	11.1%	11.7%	12.2%	12.5%	12.8%	12.9%	13.7%	13.7%	14.3%	14.8%	

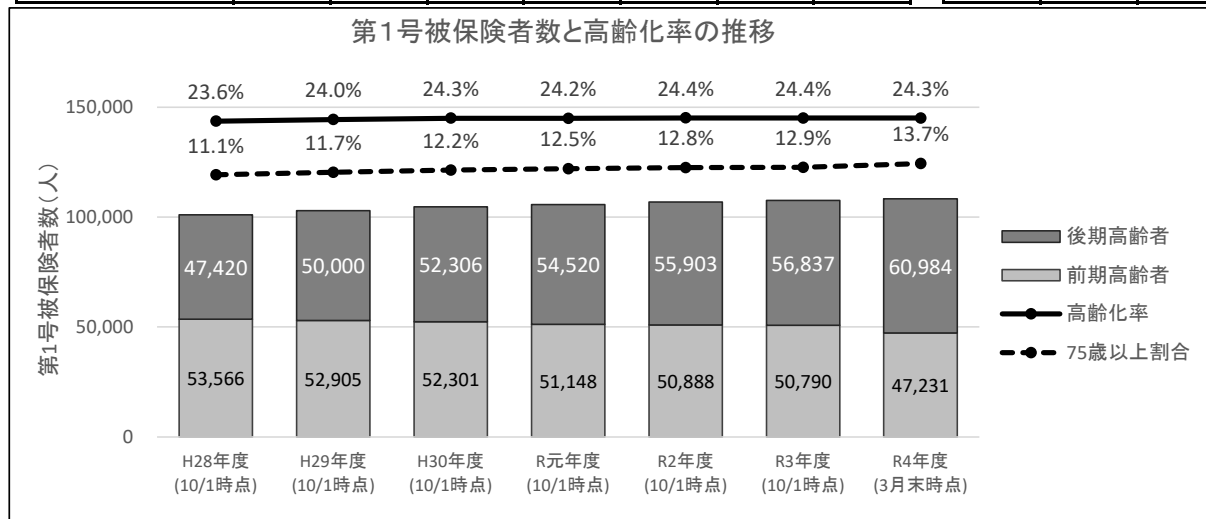

2 要支援・要介護認定の状況

(1) 申請受付件数 (単位：件)

申請事由	H29年度	H30年度	R元年度	R2年度	R3年度	R4年度
新規申請	5,424	5,679	5,959	5,945	6,392	6,663
更新申請	9,370	10,064	9,924	5,549	9,631	9,375
区分変更申請	1,635	1,536	1,686	1,974	2,014	2,190
転入申請	300	267	279	286	255	275
生保	6	7	9	10	12	10
合計	16,735	17,553	17,857	13,764	18,304	18,513

(2) 審査・判定件数 (単位：件)

	H29年度	H30年度	R元年度	R2年度	R3年度	R4年度
審査会開催数						
年間	381	384	433	390	437	456
月平均	32	32	36	33	36	38
審査判定件数						
年間	16,042	15,397	18,167	13,323	16,667	17,741
1審査会平均	42	40	42	34	38	39

(3) 介護度別認定者数 (第2号被保険者含む)

(単位：人・%)

		第6期		第7期				第8期		第8期 (計画値)		
		H28年度 (10/1時点)	H29年度 (10/1時点)	H30年度 (10/1時点)	R元年度 (10/1時点)	R2年度 (10/1時点)	R3年度 (10/1時点)	R4年度 (3月末時点)	R3年度 (10/1時点)	R4年度 (10/1時点)	R5年度 (10/1時点)	
要支援1	人数	3,637	3,624	3,879	3,844	4,128	4,471	4,507	4,072	4,149	4,231	
	割合	20.4%	19.9%	20.4%	19.7%	20.5%	21.5%	20.8%	19.8%	19.5%	19.2%	
要支援2	人数	2,839	2,850	3,109	3,279	3,417	3,314	3,236	3,597	3,791	3,968	
	割合	16.0%	15.7%	16.4%	16.8%	16.9%	15.9%	14.9%	17.5%	17.8%	18.0%	
要介護1	人数	4,311	4,460	4,485	4,668	4,618	4,685	5,016	4,679	4,803	4,939	
	割合	24.2%	24.5%	23.6%	23.9%	22.9%	22.5%	23.1%	22.7%	22.5%	22.4%	
要介護2	人数	2,263	2,302	2,289	2,472	2,556	2,752	2,815	2,660	2,808	2,935	
	割合	12.7%	12.6%	12.0%	12.6%	12.7%	13.2%	13.0%	12.9%	13.2%	13.3%	
要介護3	人数	1,911	1,940	2,025	2,076	2,161	2,093	2,243	2,195	2,287	2,382	
	割合	10.7%	10.7%	10.7%	10.6%	10.7%	10.0%	10.3%	10.7%	10.7%	10.8%	
要介護4	人数	1,373	1,504	1,584	1,626	1,717	1,923	2,128	1,770	1,845	1,922	
	割合	7.7%	8.3%	8.3%	8.3%	8.5%	9.2%	9.8%	8.6%	8.7%	8.7%	
要介護5	人数	1,453	1,527	1,632	1,588	1,586	1,599	1,732	1,617	1,635	1,692	
	割合	8.2%	8.4%	8.6%	8.1%	7.9%	7.7%	8.0%	7.9%	7.7%	7.7%	
合計		17,787	18,207	19,003	19,553	20,183	20,837	21,677	20,590	21,318	22,069	
第1号被保険者認定率		17.2%	17.3%	17.8%	18.1%	18.5%	18.9%	19.6%	18.8%	19.2%	19.7%	

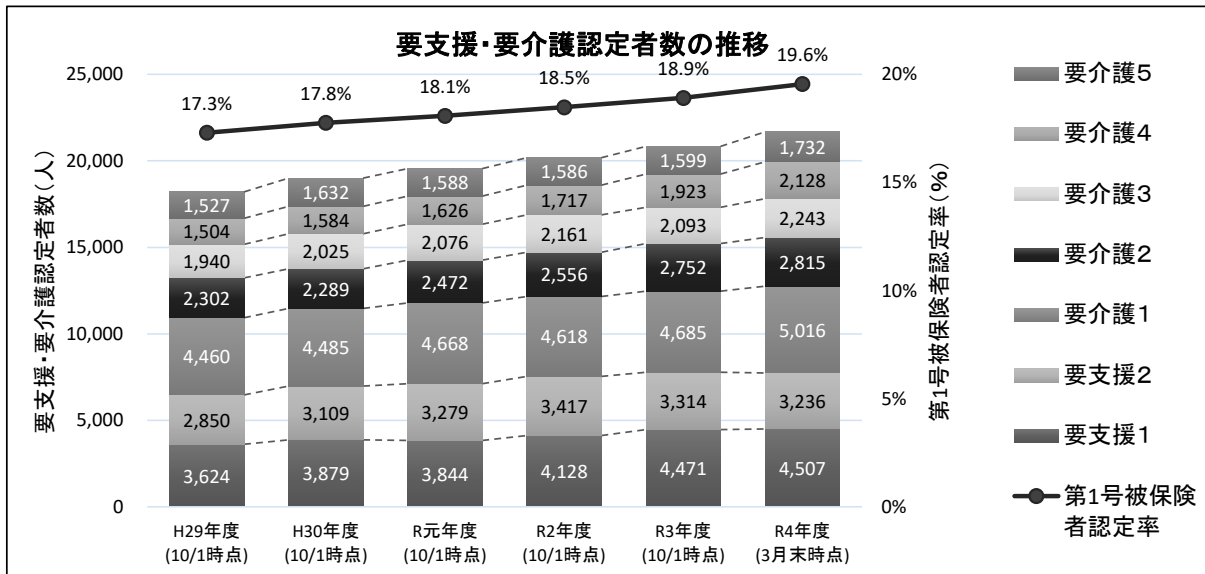

(4) 年齢区分別認定者数

(単位: 人・%)

		H28年度 (10/1時点)	H29年度 (10/1時点)	H30年度 (10/1時点)	R元年度 (10/1時点)	R2年度 (10/1時点)	R3年度 (10/1末時点)	R4年度 (3月末時点)
第1号被保険者	人数	17,377	17,805	18,575	19,105	19,733	20,353	21,162
	割合	97.7%	97.8%	97.7%	97.7%	97.8%	97.7%	97.6%
65～74歳	人数	2,343	2,206	2,224	2,195	2,200	2,312	2,126
	割合	13.2%	12.1%	11.7%	11.2%	10.9%	11.1%	9.8%
75～84歳	人数	6,753	6,942	7,106	7,217	7,250	7,203	7,430
	割合	38.0%	38.1%	37.4%	36.9%	35.9%	34.6%	34.3%
85歳以上	人数	8,281	8,657	9,245	9,693	10,283	10,838	11,606
	割合	46.6%	47.5%	48.7%	49.6%	50.9%	52.0%	53.5%
第2号被保険者	人数	410	402	428	448	450	484	515
	割合	2.3%	2.2%	2.3%	2.3%	2.2%	2.3%	2.4%
合計		17,787	18,207	19,003	19,553	20,183	20,837	21,677

第1号被保険者認定率	17.2%	17.3%	17.8%	18.1%	18.5%	18.9%	19.6%
前期高齢者認定率	4.4%	4.2%	4.3%	4.3%	4.3%	4.6%	4.5%
後期高齢者認定率	31.7%	31.2%	31.3%	31.0%	31.4%	31.7%	31.2%

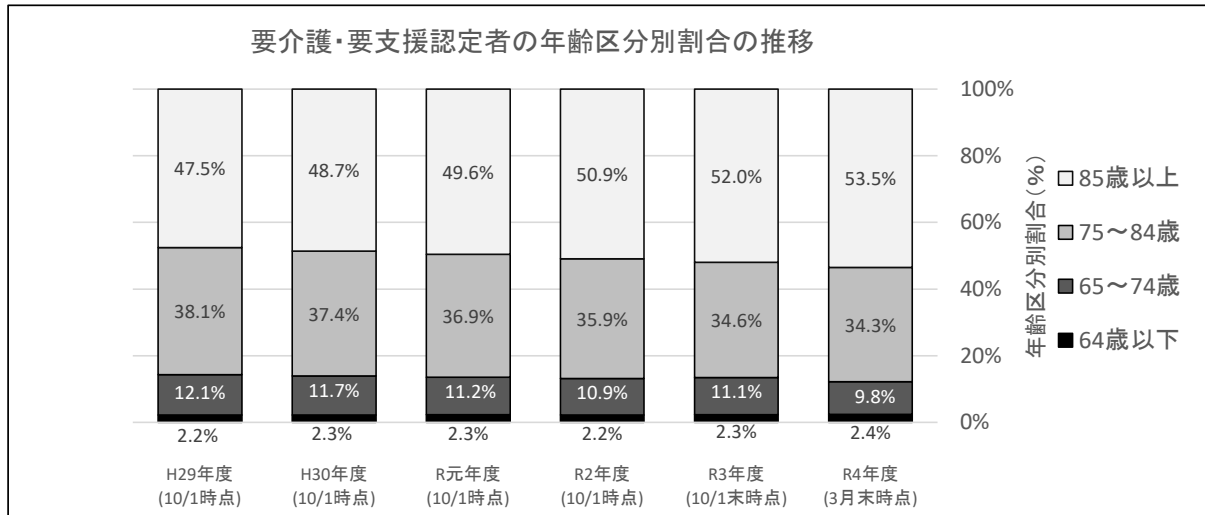

3 事業対象者の判定状況

(単位: 件)

受付場所	令和3年度			令和4年度		
	受付	該当	非該当	受付	該当	非該当
地域包括支援センター	152	152	0	187	185	2
介護保険課	0	0	0	0	0	0
高齢者支援課	0	0	0	0	0	0
合計	152	152	0	187	185	2

4 介護サービスの利用状況

(単位：人)

	第6期			第7期			第8期		
	H27年度	H28年度	H29年度	H30年度	R元年度	R2年度	R3年度	R4年度	R5年度
施設利用者数	1,908	1,929	2,063	2,108	2,165	2,152	2,156	2,155	
居住系利用者数	1,563	1,623	1,647	1,692	1,729	1,795	1,820	1,860	
在宅利用者数	10,308	9,994	8,799	9,207	9,548	9,986	10,424	10,907	
利用者数合計(a)	13,778	13,546	12,509	13,007	13,442	13,934	14,400	14,922	
認定者数(b)	17,272	17,787	18,207	19,003	19,553	20,183	20,837	21,677	
利用率(a/b)	79.8%	76.2%	68.7%	68.4%	68.7%	69.0%	69.1%	68.8%	

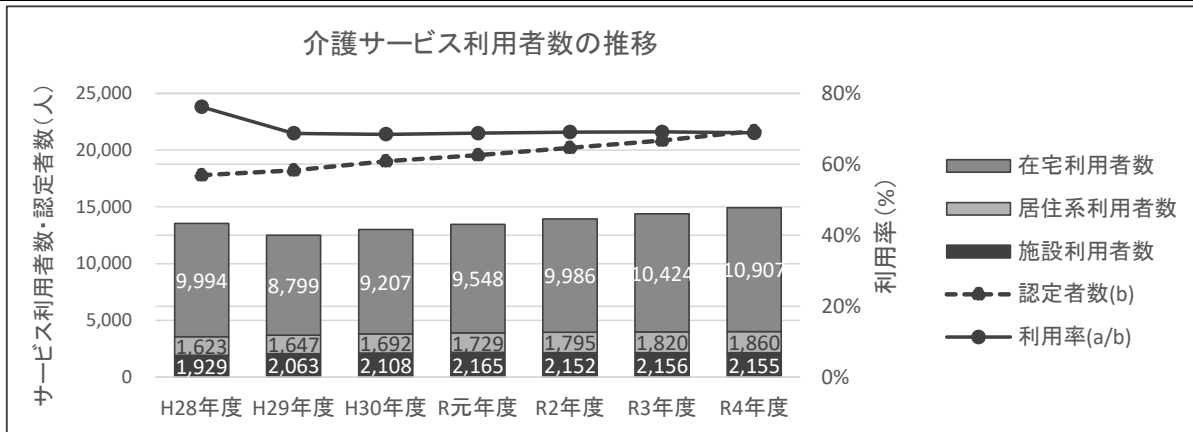

(出典)厚生労働省 地域包括ケア「見える化」システム

※施設サービス・・・介護老人福祉施設・介護老人保健施設・介護療養型医療施設・介護医療院・地域密着型老人福祉施設

※居住系サービス・・・特定施設入居者生活介護・地域密着型特定施設入居者生活介護・認知症対応型共同生活介護

※在宅サービス・・・施設サービス・居住系サービス以外のサービス

(2) 介護度別の利用人数と利用率 (令和4年度実績)

		要支援1	要支援2	要介護1	要介護2	要介護3	要介護4	要介護5	合計
施設	利用者数(a)	0	0	109	172	534	710	629	2,155
	利用率(a/b)	0.0%	0.0%	2.2%	6.1%	23.8%	33.4%	36.3%	-
居住系	利用者数(a)	72	75	425	374	331	327	257	1,860
	利用率(a/b)	1.6%	2.3%	8.5%	13.3%	14.8%	15.4%	14.8%	-
在宅	利用者数(a)	1,097	1,440	3,551	2,025	1,234	922	638	10,907
	利用率(a/b)	24.3%	44.5%	70.8%	71.9%	55.0%	43.3%	36.8%	-
認定者数(b)		4,507	3,236	5,016	2,815	2,243	2,128	1,732	21,677

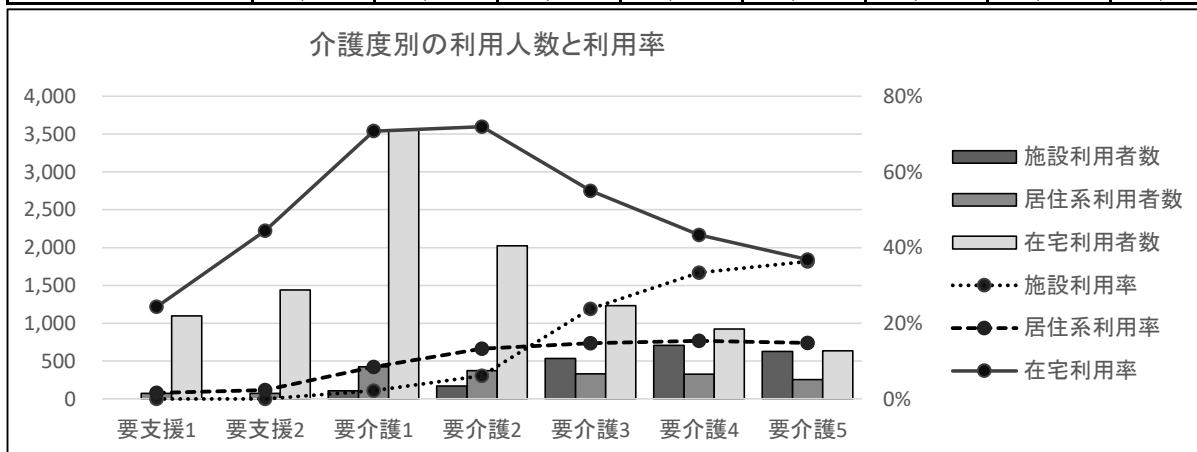

(出典)厚生労働省 地域包括ケア「見える化」システム

(3) 介護サービス給付費の推移

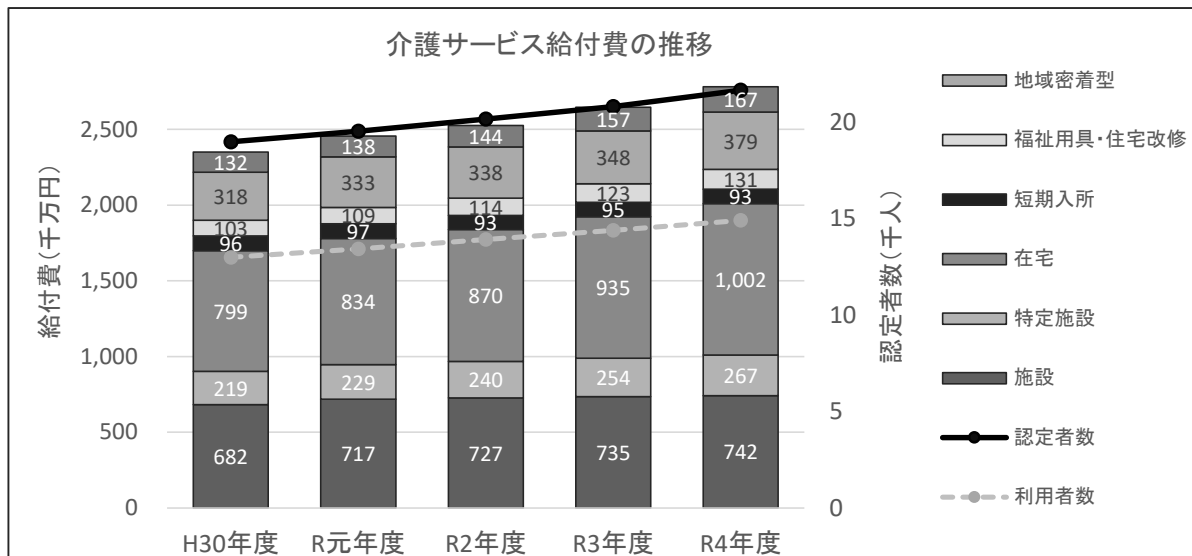

(出典)厚生労働省 地域包括ケア「見える化」システム

(4) 第1号被保険者1人あたり給付月額 (令和4年度実績)

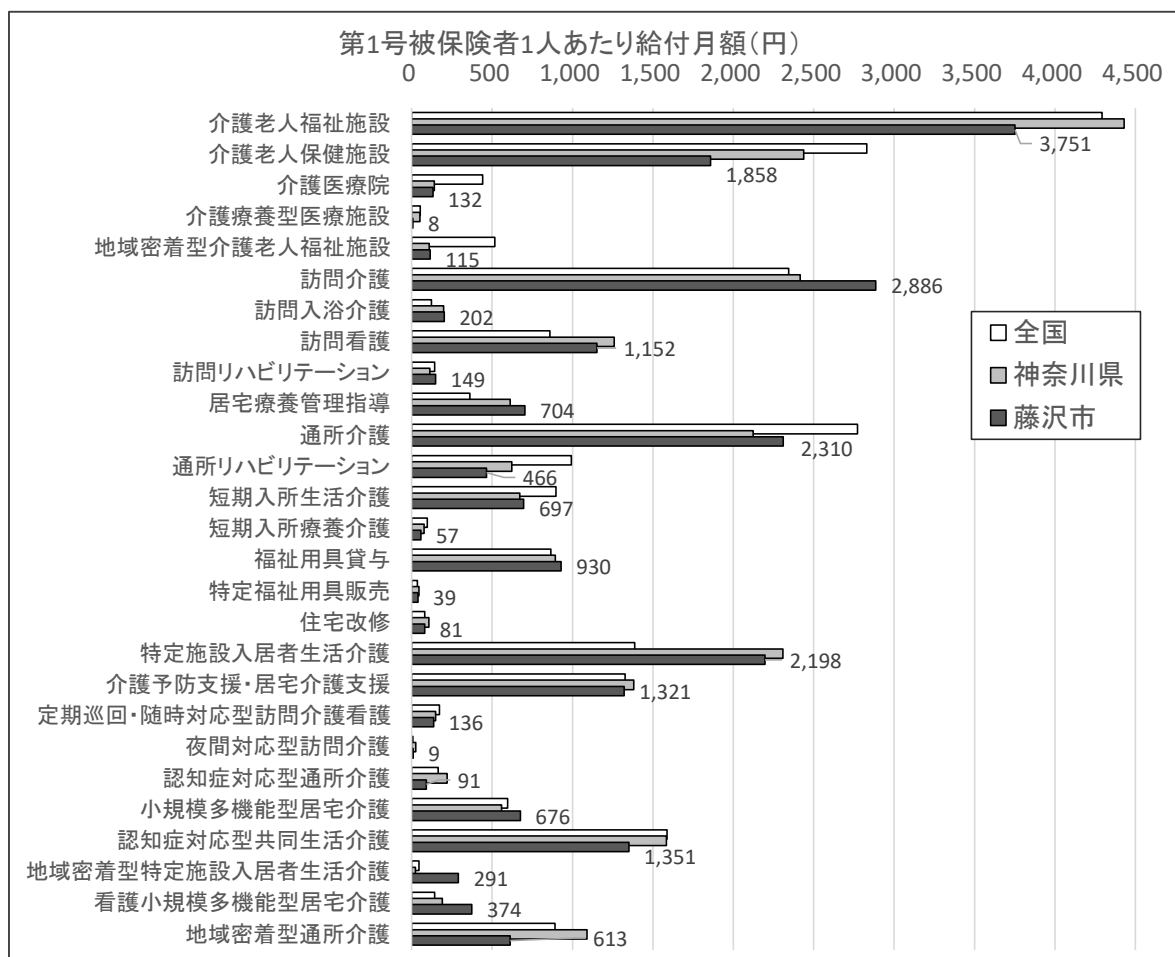

(出典)厚生労働省 地域包括ケア「見える化」システム

5 保険給付費の支払い状況 ※令和4年度は3月審査までの12か月分

(1) 居宅介護サービスの利用状況

① 介護予防支援・居宅介護支援

【総給付費】

(単位：円)

		平成30年度	令和元年度	令和2年度	令和3年度	令和4年度	R4/R3
予防	要支援1	50,305,058	52,414,235	57,796,611	64,279,984	64,988,934	101.1%
	要支援2	69,173,798	76,773,479	82,833,338	85,843,519	84,680,092	98.6%
	計	119,478,856	129,187,714	140,629,949	150,123,503	149,669,026	99.7%
	計画値	109,512,000	113,487,000	119,487,000	146,946,000	152,953,000	104.1%
	実績/計画	109.1%	113.8%	117.7%	102.2%	97.9%	-
介護	要介護1	518,420,984	540,926,247	546,452,991	582,482,471	614,941,413	105.6%
	要介護2	260,624,929	275,227,651	283,718,271	322,604,646	342,742,451	106.2%
	要介護3	202,037,023	206,469,644	219,584,198	230,964,601	250,910,888	108.6%
	要介護4	125,010,227	130,371,518	141,683,735	166,104,188	185,980,476	112.0%
	要介護5	97,746,266	98,913,650	105,539,590	115,523,344	129,624,152	112.2%
	計	1,203,839,429	1,251,908,710	1,296,978,785	1,417,679,250	1,524,199,380	107.5%
	計画値	1,142,253,000	1,188,905,000	1,206,997,000	1,353,021,000	1,418,048,000	104.8%
実績/計画	105.4%	105.3%	107.5%	104.8%	107.5%	-	
合計	総給付費	1,323,318,285	1,381,096,424	1,437,608,734	1,567,802,753	1,673,868,406	106.8%
	計画値	1,251,765,000	1,302,392,000	1,326,484,000	1,499,967,000	1,571,001,000	104.7%
	実績/計画	105.7%	106.0%	108.4%	104.5%	106.5%	-

【給付月額】

(単位：円)

		平成30年度	令和元年度	令和2年度	令和3年度	令和4年度	R4/R3
予防	要支援1	4,192,088	4,367,853	4,816,384	5,356,665	5,415,745	101.1%
	要支援2	5,764,483	6,397,790	6,902,778	7,153,627	7,056,674	98.6%
	計	9,956,571	10,765,643	11,719,162	12,510,292	12,472,419	99.7%
	計画値	9,126,000	9,457,250	9,957,250	12,245,500	12,746,083	104.1%
	実績/計画	109.1%	113.8%	117.7%	102.2%	97.9%	-
介護	要介護1	43,201,749	45,077,187	45,537,749	48,540,206	51,245,118	105.6%
	要介護2	21,718,744	22,935,638	23,643,189	26,883,721	28,561,871	106.2%
	要介護3	16,836,419	17,205,804	18,298,683	19,247,050	20,909,241	108.6%
	要介護4	10,417,519	10,864,293	11,806,978	13,842,016	15,498,373	112.0%
	要介護5	8,145,522	8,242,804	8,794,966	9,626,945	10,802,013	112.2%
	計	100,319,952	104,325,726	108,081,565	118,139,938	127,016,615	107.5%
	計画値	95,187,750	99,075,417	100,583,083	112,751,750	118,170,667	104.8%
実績/計画	105.4%	105.3%	107.5%	104.8%	107.5%	-	
合計	給付月額	110,276,524	115,091,369	119,800,728	130,650,229	139,489,034	106.8%
	計画値	104,313,750	108,532,667	110,540,333	124,997,250	130,916,750	104.7%
	実績/計画	105.7%	106.0%	108.4%	104.5%	106.5%	-

【利用者数/月】

(単位：人/月)

		平成30年度	令和元年度	令和2年度	令和3年度	令和4年度	R4/R3
予防	要支援1	875	902	997	1,085	1,088	100.3%
	要支援2	1,186	1,307	1,418	1,444	1,418	98.2%
	計	2,061	2,209	2,414	2,528	2,506	99.1%
	計画値	1,923	1,968	2,010	2,485	2,585	104.0%
	実績/計画	107.2%	112.2%	120.1%	101.7%	96.9%	-
介護	要介護1	3,108	3,188	3,229	3,271	3,438	105.1%
	要介護2	1,551	1,621	1,671	1,815	1,914	105.5%
	要介護3	964	965	1,031	1,044	1,120	107.3%
	要介護4	595	609	669	747	834	111.6%
	要介護5	469	466	492	516	570	110.5%
	計	6,687	6,849	7,092	7,394	7,877	106.5%
	計画値	6,531	6,671	6,777	7,285	7,622	104.6%
実績/計画	102.4%	102.7%	104.6%	101.5%	103.3%	-	
合計	利用者数	8,748	9,058	9,506	9,923	10,382	104.6%
	計画値	8,454	8,639	8,787	9,770	10,207	104.5%
	実績/計画	103.5%	104.9%	108.2%	101.6%	101.7%	-

給付月額・利用者数の推移

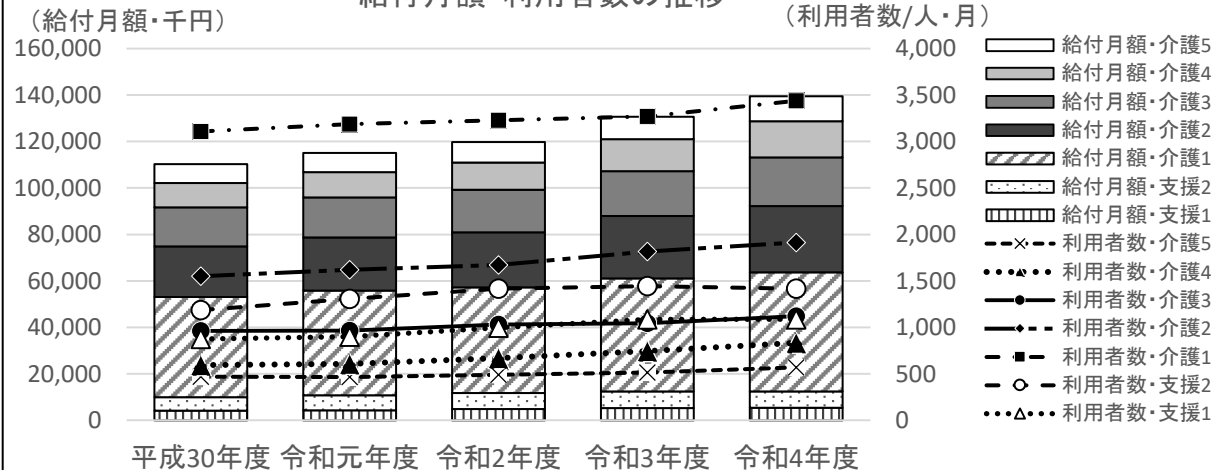

② 訪問介護

※「予防」に入力されている数値については誤入力ではなく、国保連から送付される完成データは、「月末時点での介護度」により集計されるため、サービス利用月の途中で要介護から要支援となった場合、データ上は要支援として数値が出力されるもの。

【総給付費】

(単位：円)

	平成30年度	令和元年度	令和2年度	令和3年度	令和4年度	R4/R3	
予防	要支援1	1,890	0	0	0	2,010	-
	要支援2	67,782	0	27,033	0	0	-
	計	69,672	0	27,033	0	2,010	-
	計画値	0	0	0	0	0	-
	実績/計画	-	-	-	-	-	-
介護	要介護1	574,011,618	568,133,669	603,173,676	614,563,742	625,052,988	101.7%
	要介護2	385,433,956	420,951,699	448,060,590	502,244,918	549,604,376	109.4%
	要介護3	467,390,132	524,602,246	575,917,153	563,123,121	604,113,422	107.3%
	要介護4	483,823,309	498,632,770	591,626,651	682,982,727	812,047,210	118.9%
	要介護5	555,231,130	554,531,927	652,396,382	703,601,649	781,258,112	111.0%
	計	2,465,890,145	2,566,852,311	2,871,174,452	3,066,516,157	3,372,076,108	110.0%
	計画値	2,479,889,000	2,416,164,000	2,438,713,000	2,929,217,000	3,152,236,000	107.6%
実績/計画	99.4%	106.2%	117.7%	104.7%	107.0%	-	
合計	総給付費	2,465,959,817	2,566,852,311	2,871,201,485	3,066,516,157	3,372,078,118	110.0%
	計画値	2,479,889,000	2,416,164,000	2,438,713,000	2,929,217,000	3,152,236,000	107.6%
	実績/計画	99.4%	106.2%	117.7%	104.7%	107.0%	-

【給付月額】

(単位：円)

	平成30年度	令和元年度	令和2年度	令和3年度	令和4年度	R4/R3	
予防	要支援1	158	0	0	0	168	-
	要支援2	5,649	0	2,253	0	0	-
	計	5,806	0	2,253	0	168	-
	計画値	0	0	0	0	0	-
	実績/計画	-	-	-	-	-	-
介護	要介護1	47,834,302	47,344,472	50,264,473	51,213,645	52,087,749	101.7%
	要介護2	32,119,496	35,079,308	37,338,383	41,853,743	45,800,365	109.4%
	要介護3	38,949,178	43,716,854	47,993,096	46,926,927	50,342,785	107.3%
	要介護4	40,318,609	41,552,731	49,302,221	56,915,227	67,670,601	118.9%
	要介護5	46,269,261	46,210,994	54,366,365	58,633,471	65,104,843	111.0%
	計	205,490,845	213,904,359	239,264,538	255,543,013	281,006,342	110.0%
	計画値	206,657,417	201,347,000	203,226,083	244,101,417	262,686,333	107.6%
実績/計画	99.4%	106.2%	117.7%	104.7%	107.0%	-	
合計	給付月額	205,496,651	213,904,359	239,266,790	255,543,013	281,006,510	110.0%
	計画値	206,657,417	201,347,000	203,226,083	244,101,417	262,686,333	107.6%
	実績/計画	99.4%	106.2%	117.7%	104.7%	107.0%	-

【利用者数/月】

(単位：人/月)

	平成30年度	令和元年度	令和2年度	令和3年度	令和4年度	R4/R3	
予防	要支援1	0	0	0	0	0	-
	要支援2	0	0	0	0	0	-
	計	0	0	0	0	0	-
	計画値	0	0	0	0	0	-
	実績/計画	-	-	-	-	-	-
介護	要介護1	1,268	1,299	1,279	1,282	1,347	105.1%
	要介護2	589	612	617	669	727	108.7%
	要介護3	412	432	450	434	457	105.3%
	要介護4	293	299	335	388	437	112.6%
	要介護5	279	261	282	314	346	110.2%
	計	2,842	2,902	2,962	3,087	3,312	107.3%
	計画値	2,855	2,832	2,857	2,989	3,126	104.6%
実績/計画	99.5%	102.5%	103.7%	103.3%	106.0%	-	
合計	利用者数	2,842	2,902	2,962	3,087	3,312	107.3%
	計画値	2,855	2,832	2,857	2,989	3,126	104.6%
	実績/計画	99.5%	102.5%	103.7%	103.3%	106.0%	-

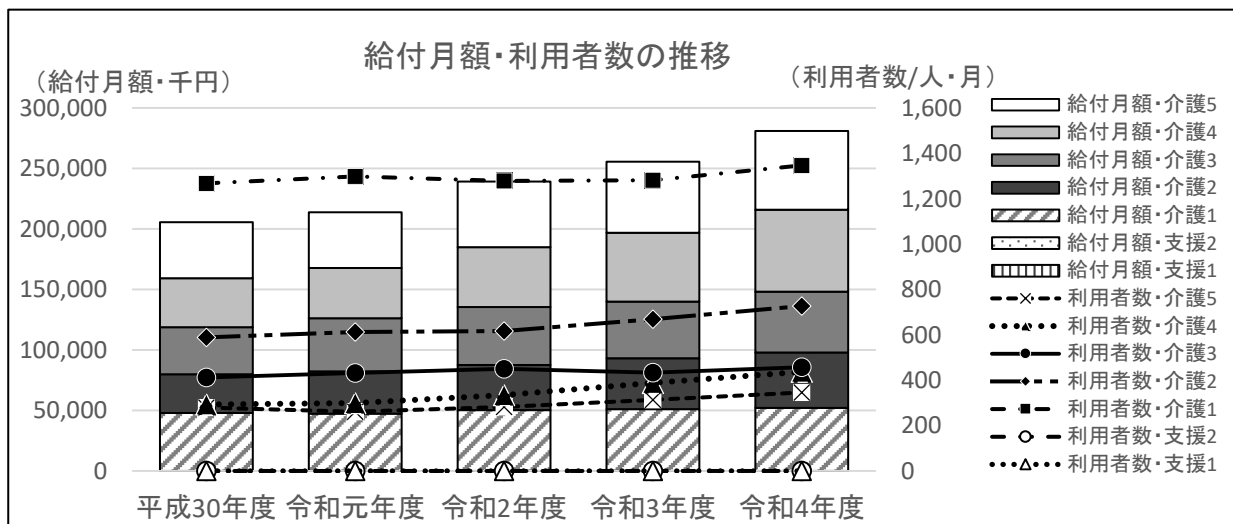

③ 訪問入浴介護・介護予防訪問入浴介護

【総給付費】

(単位：円)

	平成30年度	令和元年度	令和2年度	令和3年度	令和4年度	R4/R3	
予防	要支援1	17,442	35,053	558,042	106,962	0	-
	要支援2	560,187	372,027	639,403	533,354	145,996	-
	計	577,629	407,080	1,197,445	640,316	145,996	-
	計画値	0	0	0	0	0	-
	実績/計画	-	-	-	-	-	-
介護	要介護1	7,867,526	5,229,088	3,517,933	6,574,643	6,123,115	93.1%
	要介護2	11,162,364	12,033,149	14,247,161	13,455,724	15,768,579	117.2%
	要介護3	29,452,206	33,310,293	27,696,153	23,235,654	23,650,334	101.8%
	要介護4	45,773,102	53,980,379	59,469,732	64,460,626	67,679,402	105.0%
	要介護5	108,175,295	99,001,028	108,352,093	112,533,751	127,204,556	113.0%
	計	202,430,493	203,553,937	213,283,072	220,260,398	240,425,986	109.2%
	計画値	166,358,000	143,665,000	131,181,000	193,553,000	196,121,000	101.3%
実績/計画	121.7%	141.7%	162.6%	113.8%	122.6%	-	
合計	総給付費	203,008,122	203,961,017	214,480,517	220,900,714	240,571,982	108.9%
	計画値	166,358,000	143,665,000	131,181,000	193,553,000	196,121,000	101.3%
	実績/計画	122.0%	142.0%	163.5%	114.1%	122.7%	-

【給付月額】

(単位：円)

	平成30年度	令和元年度	令和2年度	令和3年度	令和4年度	R4/R3	
予防	要支援1	1,454	2,921	46,504	8,914	0	-
	要支援2	46,682	31,002	53,284	44,446	12,166	-
	計	48,136	33,923	99,787	53,360	12,166	-
	計画値	0	0	0	0	0	-
	実績/計画	-	-	-	-	-	-
介護	要介護1	655,627	435,757	293,161	547,887	510,260	93.1%
	要介護2	930,197	1,002,762	1,187,263	1,121,310	1,314,048	117.2%
	要介護3	2,454,351	2,775,858	2,308,013	1,936,305	1,970,861	101.8%
	要介護4	3,814,425	4,498,365	4,955,811	5,371,719	5,639,950	105.0%
	要介護5	9,014,608	8,250,086	9,029,341	9,377,813	10,600,380	113.0%
	計	16,869,208	16,962,828	17,773,589	18,355,033	20,035,499	109.2%
	計画値	13,863,167	11,972,083	10,931,750	16,129,417	16,343,417	101.3%
実績/計画	121.7%	141.7%	162.6%	113.8%	122.6%	-	
合計	給付月額	16,917,344	16,996,751	17,873,376	18,408,393	20,047,665	108.9%
	計画値	13,863,167	11,972,083	10,931,750	16,129,417	16,343,417	101.3%
	実績/計画	122.0%	142.0%	163.5%	114.1%	122.7%	-

【利用者数/月】

(単位：人/月)

	平成30年度	令和元年度	令和2年度	令和3年度	令和4年度	R4/R3	
予防	要支援1	0	0	1	0	0	-
	要支援2	2	1	2	1	0	-
	計	2	1	3	2	0	-
	計画値	0	0	0	0	0	-
	実績/計画	-	-	-	-	-	-
介護	要介護1	13	9	7	9	9	100.0%
	要介護2	16	20	23	20	22	110.0%
	要介護3	39	44	37	33	35	106.1%
	要介護4	61	70	82	85	88	103.5%
	要介護5	137	124	133	141	162	114.9%
	計	265	268	282	288	316	109.7%
	計画値	218	192	175	288	302	104.9%
実績/計画	121.6%	139.6%	161.1%	100.0%	104.6%	-	
合計	利用者数	267	269	285	289	316	109.3%
	計画値	218	192	175	288	302	104.9%
	実績/計画	122.5%	140.1%	162.9%	100.3%	104.6%	-

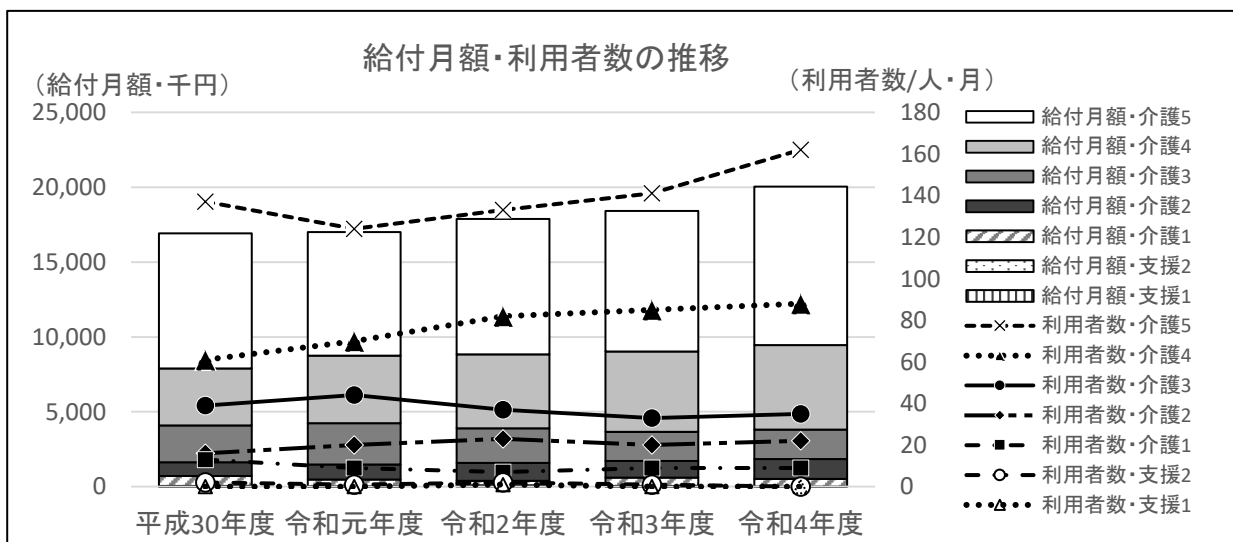

④ 訪問看護・介護予防訪問看護

【総給付費】

(単位：円)

		平成30年度	令和元年度	令和2年度	令和3年度	令和4年度	R4/R3
予防	要支援1	23,905,810	27,991,853	37,744,921	38,882,288	39,433,940	101.4%
	要支援2	76,590,468	95,917,705	116,093,099	113,559,827	107,939,598	95.1%
	計	100,496,278	123,909,558	153,838,020	152,442,115	147,373,538	96.7%
	計画値	120,836,000	140,959,000	163,536,000	181,998,000	198,024,000	108.8%
	実績/計画	83.2%	87.9%	94.1%	83.8%	74.4%	-
介護	要介護1	242,046,136	265,301,017	280,035,499	333,722,026	366,029,873	109.7%
	要介護2	150,930,996	184,805,706	218,867,377	247,928,511	274,913,978	110.9%
	要介護3	117,902,957	130,930,190	165,110,920	167,262,304	182,799,690	109.3%
	要介護4	105,912,424	118,573,676	141,316,237	172,320,616	182,237,700	105.8%
	要介護5	159,519,127	157,279,100	154,130,416	180,396,849	203,811,819	113.0%
	計	776,311,640	856,889,689	959,460,449	1,101,630,306	1,209,793,060	109.8%
	計画値	726,680,000	759,021,000	806,440,000	1,053,225,000	1,133,800,000	107.7%
実績/計画	106.8%	112.9%	119.0%	104.6%	106.7%	-	
合計	総給付費	876,807,918	980,799,247	1,113,298,469	1,254,072,421	1,357,166,598	108.2%
	計画値	847,516,000	899,980,000	969,976,000	1,235,223,000	1,331,824,000	107.8%
	実績/計画	103.5%	109.0%	114.8%	101.5%	101.9%	-

【給付月額】

(単位：円)

		平成30年度	令和元年度	令和2年度	令和3年度	令和4年度	R4/R3
予防	要支援1	1,992,151	2,332,654	3,145,410	3,240,191	3,286,162	101.4%
	要支援2	6,382,539	7,993,142	9,674,425	9,463,319	8,994,967	95.1%
	計	8,374,690	10,325,797	12,819,835	12,703,510	12,281,128	96.7%
	計画値	10,069,667	11,746,583	13,628,000	15,166,500	16,502,000	108.8%
	実績/計画	83.2%	87.9%	94.1%	83.8%	74.4%	-
介護	要介護1	20,170,511	22,108,418	23,336,292	27,810,169	30,502,489	109.7%
	要介護2	12,577,583	15,400,476	18,238,948	20,660,709	22,909,498	110.9%
	要介護3	9,825,246	10,910,849	13,759,243	13,938,525	15,233,308	109.3%
	要介護4	8,826,035	9,881,140	11,776,353	14,360,051	15,186,475	105.8%
	要介護5	13,293,261	13,106,592	12,844,201	15,033,071	16,984,318	113.0%
	計	64,692,637	71,407,474	79,955,037	91,802,526	100,816,088	109.8%
	計画値	60,556,667	63,251,750	67,203,333	87,768,750	94,483,333	107.7%
実績/計画	106.8%	112.9%	119.0%	104.6%	106.7%	-	
合計	給付月額	73,067,327	81,733,271	92,774,872	104,506,035	113,097,217	108.2%
	計画値	70,626,333	74,998,333	80,831,333	102,935,250	110,985,333	107.8%
	実績/計画	103.5%	109.0%	114.8%	101.5%	101.9%	-

【利用者数/月】

(単位：人/月)

		平成30年度	令和元年度	令和2年度	令和3年度	令和4年度	R4/R3
予防	要支援1	84	102	131	143	151	105.6%
	要支援2	201	246	296	306	300	98.0%
	計	284	347	428	448	451	100.7%
	計画値	314	360	409	458	479	104.6%
	実績/計画	90.4%	96.4%	104.6%	97.8%	94.2%	-
介護	要介護1	502	564	590	687	747	108.7%
	要介護2	300	363	412	465	520	111.8%
	要介護3	228	253	296	307	334	108.8%
	要介護4	182	201	227	282	299	106.0%
	要介護5	218	221	226	250	278	111.2%
	計	1,430	1,603	1,751	1,991	2,177	109.3%
	計画値	1,340	1,333	1,360	1,846	1,950	105.6%
実績/計画	106.7%	120.3%	128.8%	107.9%	111.6%	-	
合計	利用者数	1,714	1,950	2,178	2,439	2,628	107.7%
	計画値	1,654	1,693	1,769	2,304	2,429	105.4%
	実績/計画	103.6%	115.2%	123.1%	105.9%	108.2%	-

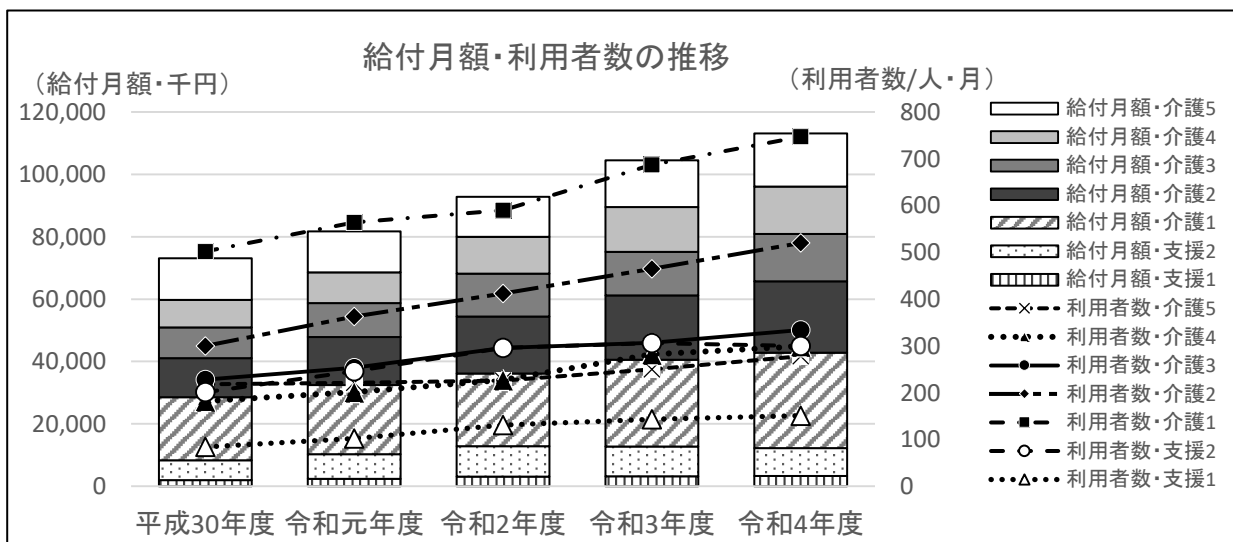

⑤ 訪問リハビリテーション・介護予防訪問リハビリテーション

【総給付費】

(単位：円)

		平成30年度	令和元年度	令和2年度	令和3年度	令和4年度	R4/R3
予防	要支援1	4,768,850	5,174,265	4,987,377	5,564,642	7,119,817	127.9%
	要支援2	16,442,118	18,127,180	19,888,252	17,022,082	14,846,343	87.2%
	計	21,210,968	23,301,445	24,875,629	22,586,724	21,966,160	97.3%
	計画値	18,133,000	18,905,000	19,316,000	24,055,000	24,365,000	101.3%
	実績/計画	117.0%	123.3%	128.8%	93.9%	90.2%	-
介護	要介護1	42,314,728	45,919,618	46,192,300	40,547,399	41,113,365	101.4%
	要介護2	24,580,472	25,461,965	28,801,397	36,397,787	39,084,962	107.4%
	要介護3	23,251,157	20,297,730	23,628,181	23,973,032	21,281,835	88.8%
	要介護4	17,261,925	17,320,964	21,104,247	21,168,453	18,982,447	89.7%
	要介護5	17,670,700	16,687,912	16,867,266	19,418,737	19,305,250	99.4%
	計	125,078,982	125,688,189	136,593,391	141,505,408	139,767,859	98.8%
	計画値	107,726,000	104,068,000	104,895,000	135,356,000	141,512,000	104.5%
実績/計画	116.1%	120.8%	130.2%	104.5%	98.8%	-	
合計	総給付費	146,289,950	148,989,634	161,469,020	164,092,132	161,734,019	98.6%
	計画値	125,859,000	122,973,000	124,211,000	159,411,000	165,877,000	104.1%
	実績/計画	116.2%	121.2%	130.0%	102.9%	97.5%	-

【給付月額】

(単位：円)

		平成30年度	令和元年度	令和2年度	令和3年度	令和4年度	R4/R3
予防	要支援1	397,404	431,189	415,615	463,720	593,318	127.9%
	要支援2	1,370,177	1,510,598	1,657,354	1,418,507	1,237,195	87.2%
	計	1,767,581	1,941,787	2,072,969	1,882,227	1,830,513	97.3%
	計画値	1,511,083	1,575,417	1,609,667	2,004,583	2,030,417	101.3%
	実績/計画	117.0%	123.3%	128.8%	93.9%	90.2%	-
介護	要介護1	3,526,227	3,826,635	3,849,358	3,378,950	3,426,114	101.4%
	要介護2	2,048,373	2,121,830	2,400,116	3,033,149	3,257,080	107.4%
	要介護3	1,937,596	1,691,478	1,969,015	1,997,753	1,773,486	88.8%
	要介護4	1,438,494	1,443,414	1,758,687	1,764,038	1,581,871	89.7%
	要介護5	1,472,558	1,390,659	1,405,606	1,618,228	1,608,771	99.4%
	計	10,423,249	10,474,016	11,382,783	11,792,117	11,647,322	98.8%
	計画値	8,977,167	8,672,333	8,741,250	11,279,667	11,792,667	104.5%
実績/計画	116.1%	120.8%	130.2%	104.5%	98.8%	-	
合計	給付月額	12,190,829	12,415,803	13,455,752	13,674,344	13,477,835	98.6%
	計画値	10,488,250	10,247,750	10,350,917	13,284,250	13,823,083	104.1%
	実績/計画	116.2%	121.2%	130.0%	102.9%	97.5%	-

【利用者数/月】

(単位：人/月)

		平成30年度	令和元年度	令和2年度	令和3年度	令和4年度	R4/R3
予防	要支援1	18	20	18	20	25	125.0%
	要支援2	46	54	59	51	45	88.2%
	計	64	74	77	71	70	98.6%
	計画値	47	51	53	86	90	104.7%
	実績/計画	136.2%	145.1%	145.3%	82.6%	77.8%	-
介護	要介護1	108	115	118	105	110	104.8%
	要介護2	66	65	72	91	94	103.3%
	要介護3	64	57	58	60	58	96.7%
	要介護4	42	43	51	57	54	94.7%
	要介護5	43	41	41	49	53	108.2%
	計	322	321	341	361	369	102.2%
	計画値	253	241	240	337	352	104.5%
実績/計画	127.3%	133.2%	142.1%	107.1%	104.8%	-	
合計	利用者数	387	395	418	432	439	101.6%
	計画値	300	292	293	423	442	104.5%
	実績/計画	129.0%	135.3%	142.7%	102.1%	99.3%	-

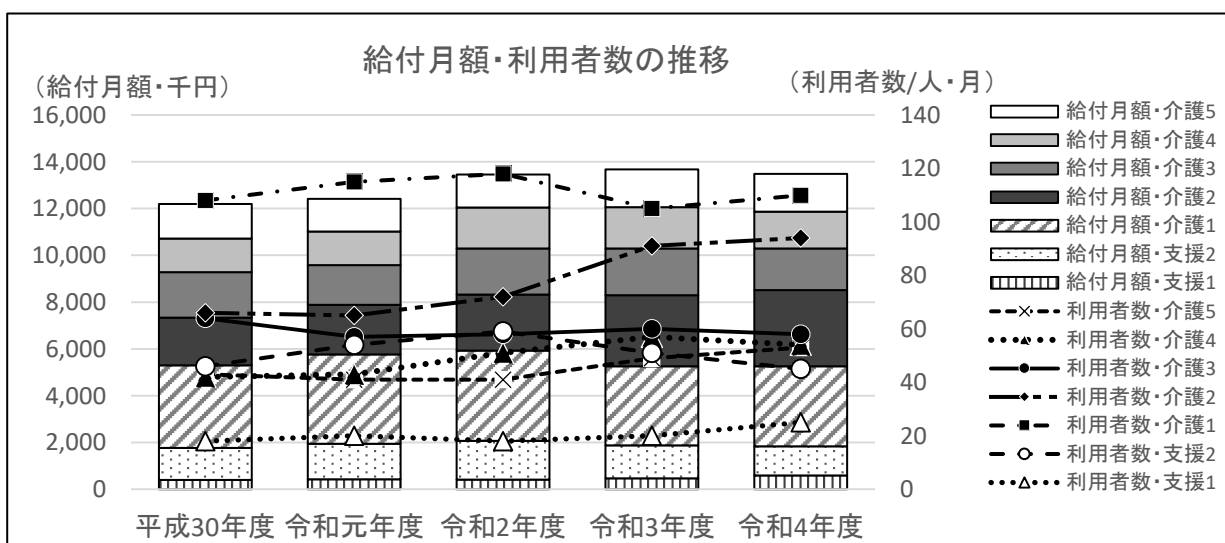

⑥ 居宅療養管理指導・介護予防居宅療養管理指導

【総給付費】

(単位：円)

		平成30年度	令和元年度	令和2年度	令和3年度	令和4年度	R4/R3
予防	要支援1	17,082,447	20,055,224	23,199,726	25,192,411	24,239,478	96.2%
	要支援2	34,308,714	32,951,568	39,458,649	39,552,281	33,552,140	84.8%
	計	51,391,161	53,006,792	62,658,375	64,744,692	57,791,618	89.3%
	計画値	47,537,000	52,482,000	57,276,000	58,328,000	60,713,000	104.1%
	実績/計画	108.1%	101.0%	109.4%	111.0%	95.2%	-
介護	要介護1	145,704,843	160,021,027	172,695,812	187,369,007	195,124,107	104.1%
	要介護2	108,096,718	128,538,489	146,042,553	155,010,582	170,914,316	110.3%
	要介護3	104,496,123	115,769,725	127,906,806	132,452,536	141,229,584	106.6%
	要介護4	86,676,416	92,375,298	106,020,902	132,172,370	158,802,776	120.1%
	要介護5	102,149,809	110,915,089	113,443,489	121,072,462	132,503,259	109.4%
	計	547,123,909	607,619,628	666,109,562	728,076,957	798,574,042	109.7%
	計画値	521,433,000	533,167,000	561,085,000	650,090,000	685,785,000	105.5%
実績/計画	104.9%	114.0%	118.7%	112.0%	116.4%	-	
合計	総給付費	598,515,070	660,626,420	728,767,937	792,821,649	856,365,660	108.0%
	計画値	568,970,000	585,649,000	618,361,000	708,418,000	746,498,000	105.4%
	実績/計画	105.2%	112.8%	117.9%	111.9%	114.7%	-

【給付月額】

(単位：円)

		平成30年度	令和元年度	令和2年度	令和3年度	令和4年度	R4/R3
予防	要支援1	1,423,537	1,671,269	1,933,311	2,099,368	2,019,957	96.2%
	要支援2	2,859,060	2,745,964	3,288,221	3,296,023	2,796,012	84.8%
	計	4,282,597	4,417,233	5,221,531	5,395,391	4,815,968	89.3%
	計画値	3,961,417	4,373,500	4,773,000	4,860,667	5,059,417	104.1%
	実績/計画	108.1%	101.0%	109.4%	111.0%	95.2%	-
介護	要介護1	12,142,070	13,335,086	14,391,318	15,614,084	16,260,342	104.1%
	要介護2	9,008,060	10,711,541	12,170,213	12,917,549	14,242,860	110.3%
	要介護3	8,708,010	9,647,477	10,658,901	11,037,711	11,769,132	106.6%
	要介護4	7,223,035	7,697,942	8,835,075	11,014,364	13,233,565	120.1%
	要介護5	8,512,484	9,242,924	9,453,624	10,089,372	11,041,938	109.4%
	計	45,593,659	50,634,969	55,509,130	60,673,080	66,547,837	109.7%
	計画値	43,452,750	44,430,583	46,757,083	54,174,167	57,148,750	105.5%
実績/計画	104.9%	114.0%	118.7%	112.0%	116.4%	-	
合計	給付月額	49,876,256	55,052,202	60,730,661	66,068,471	71,363,805	108.0%
	計画値	47,414,167	48,804,083	51,530,083	59,034,833	62,208,167	105.4%
	実績/計画	105.2%	112.8%	117.9%	111.9%	114.7%	-

【利用者数/月】

(単位：人/月)

		平成30年度	令和元年度	令和2年度	令和3年度	令和4年度	R4/R3
予防	要支援1	129	143	172	184	178	96.7%
	要支援2	253	250	305	297	262	88.2%
	計	382	393	477	480	440	91.7%
	計画値	372	411	449	439	457	104.1%
	実績/計画	102.7%	95.6%	106.2%	109.3%	96.3%	-
介護	要介護1	965	1,054	1,147	1,202	1,231	102.4%
	要介護2	720	817	929	970	1,047	107.9%
	要介護3	666	713	780	799	870	108.9%
	要介護4	551	560	641	768	914	119.0%
	要介護5	619	634	655	685	748	109.2%
	計	3,521	3,777	4,152	4,424	4,809	108.7%
	計画値	3,462	3,545	3,735	4,099	4,320	105.4%
実績/計画	101.7%	106.5%	111.2%	107.9%	111.3%	-	
合計	利用者数	3,903	4,171	4,629	4,904	5,250	107.1%
	計画値	3,834	3,956	4,184	4,538	4,777	105.3%
	実績/計画	101.8%	105.4%	110.6%	108.1%	109.9%	-

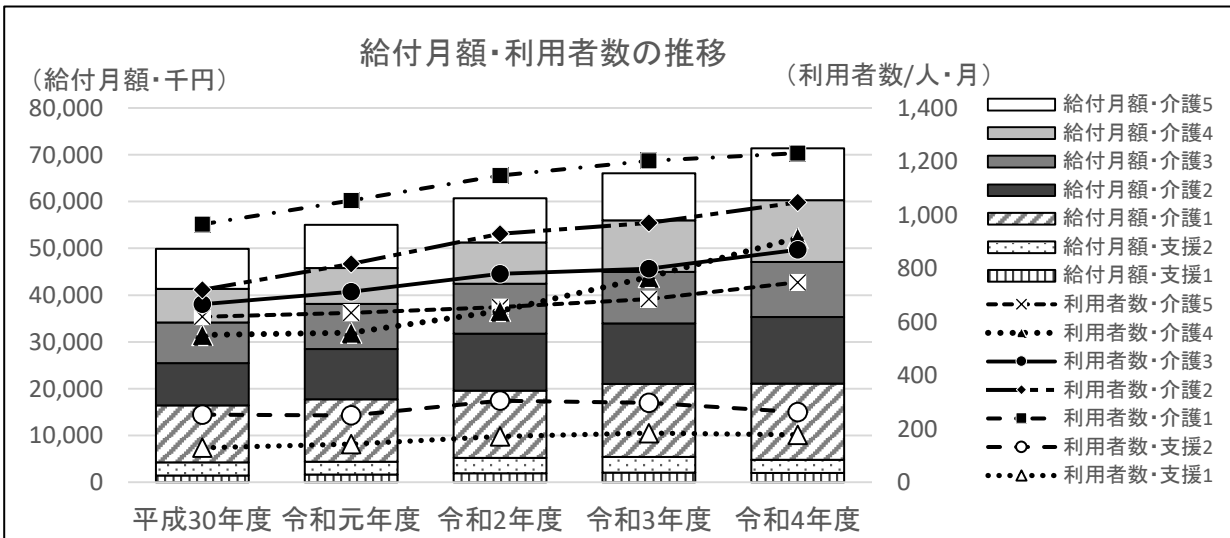

⑦ 通所介護

【総給付費】

(単位：円)

		平成30年度	令和元年度	令和2年度	令和3年度	令和4年度	R4/R3
予防	要支援1	34,252	0	0	0	0	-
	要支援2	72,727	0	0	0	0	-
	計	106,979	0	0	0	0	-
	計画値	0	0	0	0	0	-
	実績/計画	-	-	-	-	-	-
介護	要介護1	903,394,930	950,437,227	974,944,908	984,087,640	977,077,228	99.3%
	要介護2	597,959,580	635,328,204	617,490,981	701,272,686	694,004,005	99.0%
	要介護3	422,507,777	417,402,658	459,131,927	507,352,737	548,813,249	108.2%
	要介護4	241,659,320	252,499,623	245,260,421	285,682,611	344,835,873	120.7%
	要介護5	143,702,544	151,787,345	164,672,134	162,843,889	176,670,472	108.5%
	計	2,309,224,151	2,407,455,057	2,461,500,371	2,641,239,563	2,741,400,827	103.8%
	実績/計画	112.8%	124.2%	131.2%	100.0%	97.8%	-
合計	総給付費	2,309,331,130	2,407,455,057	2,461,500,371	2,641,239,563	2,741,400,827	103.8%
	計画値	2,047,225,000	1,938,618,000	1,875,800,000	2,640,247,000	2,804,093,000	106.2%
	実績/計画	112.8%	124.2%	131.2%	100.0%	97.8%	-

【給付月額】

(単位：円)

		平成30年度	令和元年度	令和2年度	令和3年度	令和4年度	R4/R3
予防	要支援1	2,854	0	0	0	0	-
	要支援2	6,061	0	0	0	0	-
	計	8,915	0	0	0	0	-
	計画値	0	0	0	0	0	-
	実績/計画	-	-	-	-	-	-
介護	要介護1	75,282,911	79,203,102	81,245,409	82,007,303	81,423,102	99.3%
	要介護2	49,829,965	52,944,017	51,457,582	58,439,391	57,833,667	99.0%
	要介護3	35,208,981	34,783,555	38,260,994	42,279,395	45,734,437	108.2%
	要介護4	20,138,277	21,041,635	20,438,368	23,806,884	28,736,323	120.7%
	要介護5	11,975,212	12,648,945	13,722,678	13,570,324	14,722,539	108.5%
	計	192,435,346	200,621,255	205,125,031	220,103,297	228,450,069	103.8%
	実績/計画	112.8%	124.2%	131.2%	100.0%	97.8%	-
合計	給付月額	192,444,261	200,621,255	205,125,031	220,103,297	228,450,069	103.8%
	計画値	170,602,083	161,551,500	156,316,667	220,020,583	233,674,417	106.2%
	実績/計画	112.8%	124.2%	131.2%	100.0%	97.8%	-

【利用者数/月】

(単位：人/月)

		平成30年度	令和元年度	令和2年度	令和3年度	令和4年度	R4/R3
予防	要支援1	0	0	0	0	0	-
	要支援2	0	0	0	0	0	-
	計	0	0	0	0	0	-
	計画値	0	0	0	0	0	-
	実績/計画	-	-	-	-	-	-
介護	要介護1	1,367	1,448	1,412	1,477	1,523	103.1%
	要介護2	696	736	707	800	809	101.1%
	要介護3	408	402	414	432	478	110.6%
	要介護4	205	215	213	230	269	117.0%
	要介護5	115	123	121	118	129	109.3%
	計	2,791	2,924	2,867	3,056	3,208	105.0%
	実績/計画	104.5%	111.2%	108.5%	99.4%	99.4%	-
合計	利用者数	2,791	2,924	2,867	3,056	3,208	105.0%
	計画値	2,671	2,630	2,642	3,073	3,228	105.0%
	実績/計画	104.5%	111.2%	108.5%	99.4%	99.4%	-

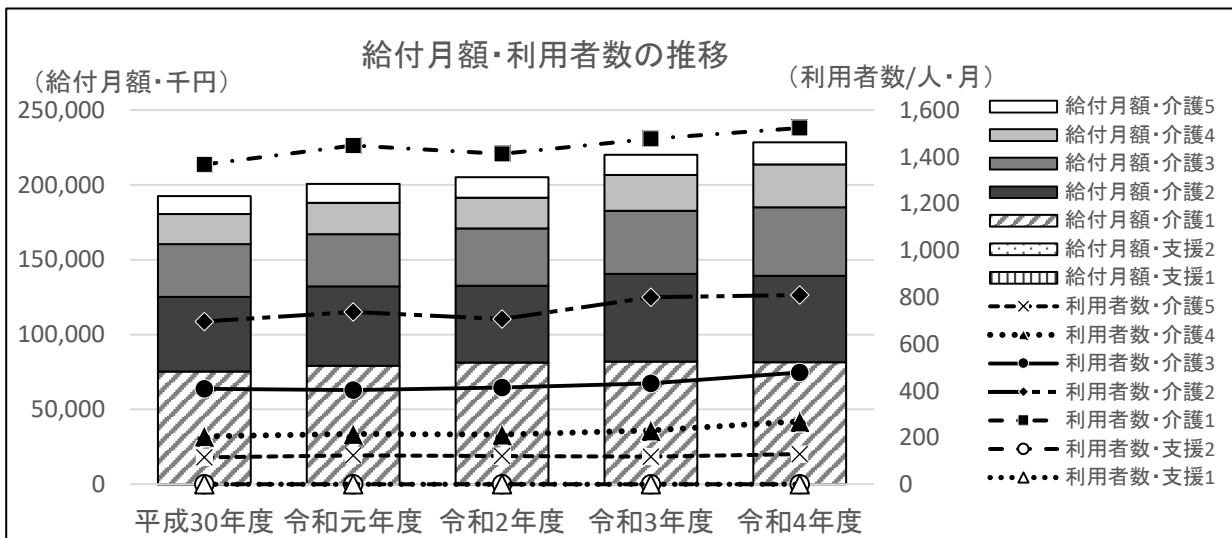

⑧ 通所リハビリテーション・介護予防通所リハビリテーション

【総給付費】

(単位：円)

		平成30年度	令和元年度	令和2年度	令和3年度	令和4年度	R4/R3
予防	要支援1	17,956,516	20,118,878	18,131,742	20,400,005	17,399,905	85.3%
	要支援2	51,462,961	55,625,022	44,917,429	46,411,559	44,850,795	96.6%
	計	69,419,477	75,743,900	63,049,171	66,811,564	62,250,700	93.2%
	計画値	80,860,000	87,131,000	95,907,000	62,570,000	65,214,000	104.2%
	実績/計画	85.9%	86.9%	65.7%	106.8%	95.5%	-
介護	要介護1	193,625,026	185,793,564	137,938,290	144,110,408	162,049,553	112.4%
	要介護2	144,064,038	153,329,970	105,774,428	125,408,425	132,357,289	105.5%
	要介護3	130,444,176	106,863,892	73,076,338	78,966,128	87,732,261	111.1%
	要介護4	70,347,788	71,923,180	49,811,555	60,307,080	63,430,945	105.2%
	要介護5	29,794,560	29,728,806	19,964,435	20,852,071	23,199,889	111.3%
	計	568,275,588	547,639,412	386,565,046	429,644,112	468,769,937	109.1%
	計画値	565,376,000	542,540,000	541,468,000	396,567,000	417,144,000	105.2%
	実績/計画	100.5%	100.9%	71.4%	108.3%	112.4%	-
合計	総給付費	637,695,065	623,383,312	449,614,217	496,455,676	531,020,637	107.0%
	計画値	646,236,000	629,671,000	637,375,000	459,137,000	482,358,000	105.1%
	実績/計画	98.7%	99.0%	70.5%	108.1%	110.1%	-

【給付月額】

(単位：円)

		平成30年度	令和元年度	令和2年度	令和3年度	令和4年度	R4/R3
予防	要支援1	1,496,376	1,676,573	1,510,979	1,700,000	1,449,992	85.3%
	要支援2	4,288,580	4,635,419	3,743,119	3,867,630	3,737,566	96.6%
	計	5,784,956	6,311,992	5,254,098	5,567,630	5,187,558	93.2%
	計画値	6,738,333	7,260,917	7,992,250	5,214,167	5,434,500	104.2%
	実績/計画	85.9%	86.9%	65.7%	106.8%	95.5%	-
介護	要介護1	16,135,419	15,482,797	11,494,858	12,009,201	13,504,129	112.4%
	要介護2	12,005,337	12,777,498	8,814,536	10,450,702	11,029,774	105.5%
	要介護3	10,870,348	8,905,324	6,089,695	6,580,511	7,311,022	111.1%
	要介護4	5,862,316	5,993,598	4,150,963	5,025,590	5,285,912	105.2%
	要介護5	2,482,880	2,477,401	1,663,703	1,737,673	1,933,324	111.3%
	計	47,356,299	45,636,618	32,213,754	35,803,676	39,064,161	109.1%
	計画値	47,114,667	45,211,667	45,122,333	33,047,250	34,762,000	105.2%
	実績/計画	100.5%	100.9%	71.4%	108.3%	112.4%	-
合計	給付月額	53,141,255	51,948,609	37,467,851	41,371,306	44,251,720	107.0%
	計画値	53,853,000	52,472,583	53,114,583	38,261,417	40,196,500	105.1%
	実績/計画	98.7%	99.0%	70.5%	108.1%	110.1%	-

【利用者数/月】

(単位：人/月)

		平成30年度	令和元年度	令和2年度	令和3年度	令和4年度	R4/R3
予防	要支援1	69	76	70	78	64	82.1%
	要支援2	103	111	92	92	88	95.7%
	計	172	187	162	170	152	89.4%
	計画値	217	237	265	162	168	103.7%
	実績/計画	79.3%	78.9%	61.1%	104.9%	90.5%	-
介護	要介護1	312	305	248	232	257	110.8%
	要介護2	192	207	163	163	169	103.7%
	要介護3	145	118	92	90	95	105.6%
	要介護4	66	65	50	56	60	107.1%
	要介護5	27	28	20	21	25	119.0%
	計	740	723	573	563	605	107.5%
	計画値	727	714	724	648	679	104.8%
	実績/計画	101.8%	101.3%	79.1%	86.9%	89.1%	-
合計	利用者数	912	910	735	733	757	103.3%
	計画値	944	951	989	810	847	104.6%
	実績/計画	96.6%	95.7%	74.3%	90.5%	89.4%	-

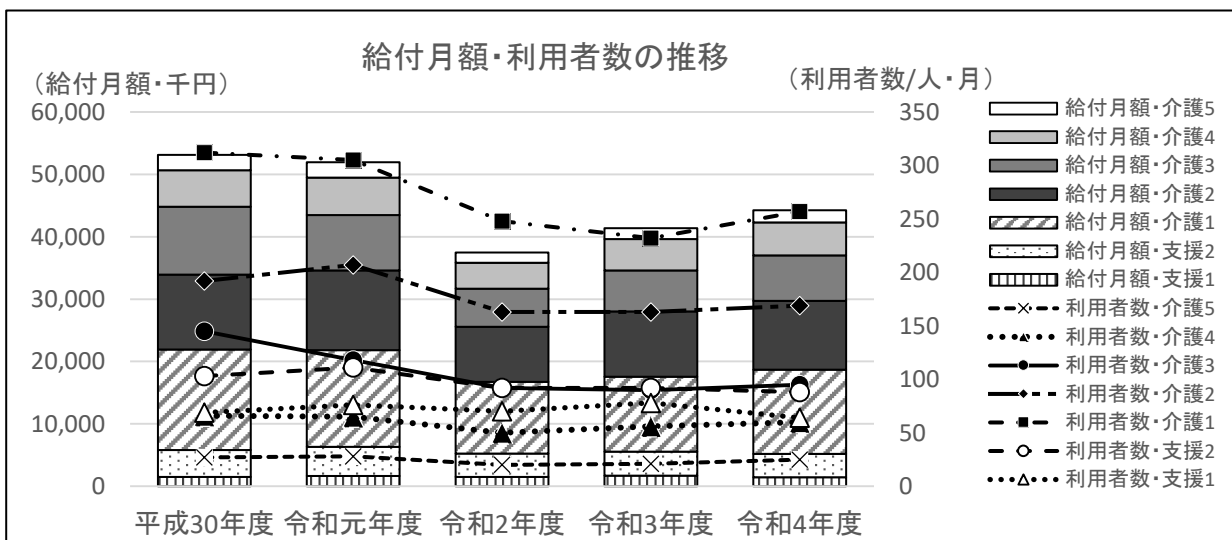

⑨ 短期入所生活介護・介護予防短期入所生活介護

【総給付費】

(単位：円)

		平成30年度	令和元年度	令和2年度	令和3年度	令和4年度	R4/R3
予防	要支援1	3,508,525	3,158,837	2,552,445	2,486,101	2,261,706	91.0%
	要支援2	15,638,803	19,094,509	14,847,843	14,239,153	9,723,019	68.3%
	計	19,147,328	22,253,346	17,400,288	16,725,254	11,984,725	71.7%
	計画値	28,862,000	33,009,000	37,545,000	18,672,000	20,283,000	108.6%
	実績/計画	66.3%	67.4%	46.3%	89.6%	59.1%	-
介護	要介護1	147,971,346	151,769,643	133,907,440	124,944,775	115,222,740	92.2%
	要介護2	165,901,642	164,047,209	149,419,238	149,000,160	141,293,098	94.8%
	要介護3	226,497,738	236,858,441	228,347,035	262,820,767	266,580,622	101.4%
	要介護4	190,516,281	163,242,573	192,684,731	191,785,164	209,753,138	109.4%
	要介護5	133,127,777	132,738,679	145,071,608	140,088,996	131,861,640	94.1%
	計	864,014,784	848,656,545	849,430,052	868,639,862	864,711,238	99.5%
	計画値	837,963,000	896,793,000	796,118,000	877,127,000	948,236,000	108.1%
	実績/計画	103.1%	94.6%	106.7%	99.0%	91.2%	-
合計	総給付費	883,162,112	870,909,891	866,830,340	885,365,116	876,695,963	99.0%
	計画値	866,825,000	929,802,000	833,663,000	895,799,000	968,519,000	108.1%
	実績/計画	101.9%	93.7%	104.0%	98.8%	90.5%	-

【給付月額】

(単位：円)

		平成30年度	令和元年度	令和2年度	令和3年度	令和4年度	R4/R3
予防	要支援1	292,377	263,236	212,704	207,175	188,476	91.0%
	要支援2	1,303,234	1,591,209	1,237,320	1,186,596	810,252	68.3%
	計	1,595,611	1,854,446	1,450,024	1,393,771	998,727	71.7%
	計画値	2,405,167	2,750,750	3,128,750	1,556,000	1,690,250	108.6%
	実績/計画	66.3%	67.4%	46.3%	89.6%	59.1%	-
介護	要介護1	12,330,946	12,647,470	11,158,953	10,412,065	9,601,895	92.2%
	要介護2	13,825,137	13,670,601	12,451,603	12,416,680	11,774,425	94.8%
	要介護3	18,874,812	19,738,203	19,028,920	21,901,731	22,215,052	101.4%
	要介護4	15,876,357	13,603,548	16,057,061	15,982,097	17,479,428	109.4%
	要介護5	11,093,981	11,061,557	12,089,301	11,674,083	10,988,470	94.1%
	計	72,001,232	70,721,379	70,785,838	72,386,655	72,059,270	99.5%
	計画値	69,830,250	74,732,750	66,343,167	73,093,917	79,019,667	108.1%
	実績/計画	103.1%	94.6%	106.7%	99.0%	91.2%	-
合計	給付月額	73,596,843	72,575,824	72,235,862	73,780,426	73,057,997	99.0%
	計画値	72,235,417	77,483,500	69,471,917	74,649,917	80,709,917	108.1%
	実績/計画	101.9%	93.7%	104.0%	98.8%	90.5%	-

【利用者数/月】

(単位：人/月)

		平成30年度	令和元年度	令和2年度	令和3年度	令和4年度	R4/R3
予防	要支援1	11	11	8	8	6	75.0%
	要支援2	36	39	26	26	20	76.9%
	計	47	50	33	33	27	81.8%
	計画値	50	54	58	35	37	105.7%
	実績/計画	94.0%	92.6%	56.9%	94.3%	73.0%	-
介護	要介護1	235	233	180	173	162	93.6%
	要介護2	222	208	164	163	158	96.9%
	要介護3	211	204	177	198	195	98.5%
	要介護4	144	131	120	121	140	115.7%
	要介護5	95	92	88	89	87	97.8%
	計	906	868	731	744	743	99.9%
	計画値	874	840	840	806	848	105.2%
	実績/計画	103.7%	103.3%	87.0%	92.3%	87.6%	-
合計	利用者数	953	919	764	777	769	99.0%
	計画値	924	894	898	841	885	105.2%
	実績/計画	103.1%	102.8%	85.1%	92.4%	86.9%	-

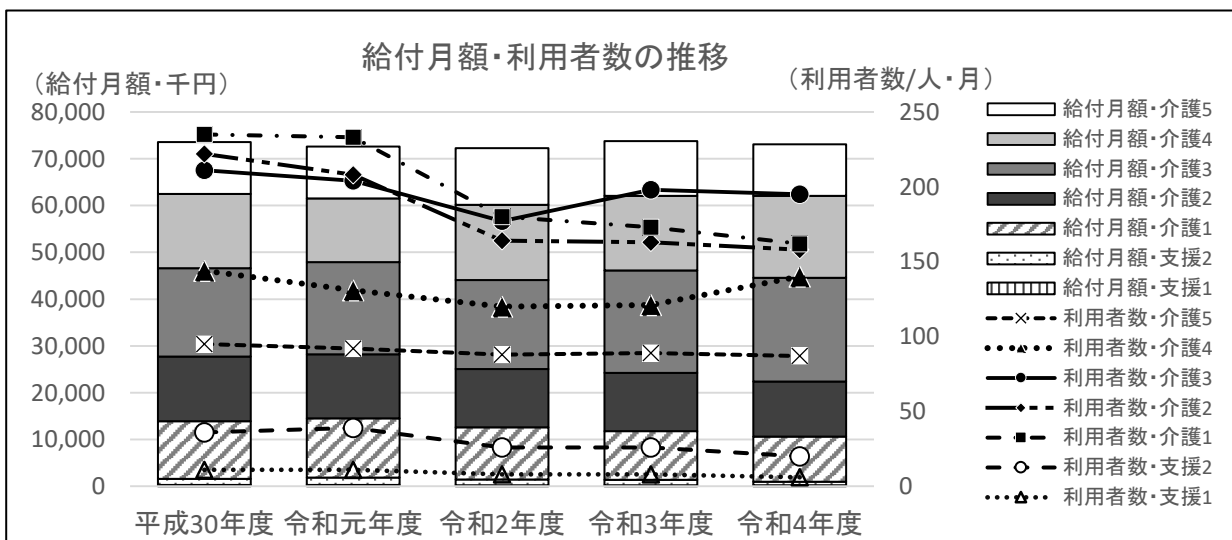

⑩ 短期入所療養介護・介護予防短期入所療養介護

【総給付費】

(単位：円)

		平成30年度	令和元年度	令和2年度	令和3年度	令和4年度	R4/R3
予防	要支援1	76,974	68,848	0	0	0	-
	要支援2	483,578	1,866,066	1,422,060	1,191,874	1,084,103	91.0%
	計	560,552	1,934,914	1,422,060	1,191,874	1,084,103	91.0%
	計画値	0	0	0	5,008,000	6,681,000	-
	実績/計画	-	-	-	-	-	-
介護	要介護1	12,246,121	13,203,503	8,418,435	6,986,063	6,712,341	96.1%
	要介護2	20,611,518	25,949,462	19,692,384	16,088,270	13,561,683	84.3%
	要介護3	26,609,448	28,033,708	21,711,210	22,660,284	16,414,306	72.4%
	要介護4	13,410,389	17,035,243	11,274,012	13,363,107	11,626,267	87.0%
	要介護5	7,507,054	9,888,712	4,826,724	4,483,957	8,428,921	188.0%
	計	80,384,530	94,110,628	65,922,765	63,581,681	56,743,518	89.2%
	計画値	63,682,000	64,931,000	67,322,000	76,615,000	82,079,000	107.1%
実績/計画	126.2%	144.9%	97.9%	83.0%	69.1%	-	
合計	総給付費	80,945,082	96,045,542	67,344,825	64,773,555	57,827,621	89.3%
	計画値	63,682,000	64,931,000	67,322,000	81,623,000	88,760,000	108.7%
	実績/計画	127.1%	147.9%	100.0%	79.4%	65.2%	-

【給付月額】

(単位：円)

		平成30年度	令和元年度	令和2年度	令和3年度	令和4年度	R4/R3
予防	要支援1	6,415	5,737	0	0	0	-
	要支援2	40,298	155,506	118,505	99,323	90,342	91.0%
	計	46,713	161,243	118,505	99,323	90,342	91.0%
	計画値	0	0	0	417,333	556,750	-
	実績/計画	-	-	-	-	-	-
介護	要介護1	1,020,510	1,100,292	701,536	582,172	559,362	96.1%
	要介護2	1,717,627	2,162,455	1,641,032	1,340,689	1,130,140	84.3%
	要介護3	2,217,454	2,336,142	1,809,268	1,888,357	1,367,859	72.4%
	要介護4	1,117,532	1,419,604	939,501	1,113,592	968,856	87.0%
	要介護5	625,588	824,059	402,227	373,663	702,410	188.0%
	計	6,698,711	7,842,552	5,493,564	5,298,473	4,728,627	89.2%
	計画値	5,306,833	5,410,917	5,610,167	6,384,583	6,839,917	107.1%
実績/計画	126.2%	144.9%	97.9%	83.0%	69.1%	-	
合計	給付月額	6,745,424	8,003,795	5,612,069	5,397,796	4,818,968	89.3%
	計画値	5,306,833	5,410,917	5,610,167	6,801,917	7,396,667	108.7%
	実績/計画	127.1%	147.9%	100.0%	79.4%	65.2%	-

【利用者数/月】

(単位：人/月)

		平成30年度	令和元年度	令和2年度	令和3年度	令和4年度	R4/R3
予防	要支援1	0	0	0	0	0	-
	要支援2	1	3	2	2	1	50.0%
	計	1	3	2	2	1	50.0%
	計画値	0	0	0	3	4	133.3%
	実績/計画	-	-	-	-	-	-
介護	要介護1	17	16	12	10	10	100.0%
	要介護2	25	33	21	18	16	88.9%
	要介護3	29	29	19	19	16	84.2%
	要介護4	11	14	8	9	7	77.8%
	要介護5	8	9	4	4	8	200.0%
	計	90	100	64	60	57	95.0%
	計画値	65	64	66	75	80	106.7%
実績/計画	138.5%	156.3%	97.0%	80.0%	71.3%	-	
合計	利用者数	91	103	66	62	58	93.5%
	計画値	65	64	66	78	84	107.7%
	実績/計画	140.0%	160.9%	100.0%	79.5%	69.0%	-

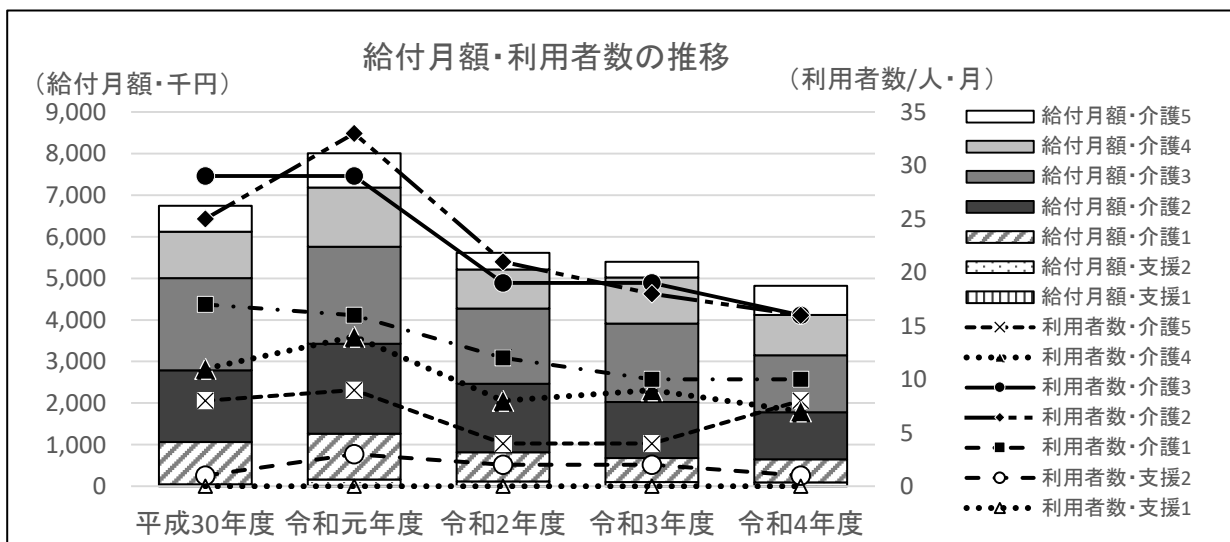

⑪ 福祉用具貸与・介護予防福祉用具貸与

【総給付費】

(単位：円)

		平成30年度	令和元年度	令和2年度	令和3年度	令和4年度	R4/R3
予防	要支援1	38,471,175	39,804,309	44,920,499	49,371,396	51,338,821	104.0%
	要支援2	67,130,327	77,620,221	87,195,764	92,032,653	94,924,884	103.1%
	計	105,601,502	117,424,530	132,116,263	141,404,049	146,263,705	103.4%
	計画値	106,600,000	116,245,000	127,604,000	133,413,000	139,176,000	104.3%
	実績/計画	99.1%	101.0%	103.5%	106.0%	105.1%	-
介護	要介護1	158,452,878	168,484,363	177,485,452	181,583,211	191,662,068	105.6%
	要介護2	201,280,621	219,094,124	238,748,527	258,392,638	267,162,382	103.4%
	要介護3	170,550,045	174,752,054	185,335,612	191,573,624	210,421,329	109.8%
	要介護4	135,658,146	140,334,618	152,154,589	176,348,025	194,291,828	110.2%
	要介護5	132,749,546	131,063,776	135,587,883	142,949,559	161,229,765	112.8%
	計	798,691,236	833,728,935	889,312,063	950,847,057	1,024,767,372	107.8%
計画値	758,630,000	749,540,000	763,631,000	884,252,000	931,416,000	105.3%	
実績/計画	105.3%	111.2%	116.5%	107.5%	110.0%	-	
合計	総給付費	904,292,738	951,153,465	1,021,428,326	1,092,251,106	1,171,031,077	107.2%
	計画値	865,230,000	865,785,000	891,235,000	1,017,665,000	1,070,592,000	105.2%
	実績/計画	104.5%	109.9%	114.6%	107.3%	109.4%	-

【給付月額】

(単位：円)

		平成30年度	令和元年度	令和2年度	令和3年度	令和4年度	R4/R3
予防	要支援1	3,205,931	3,317,026	3,743,375	4,114,283	4,278,235	104.0%
	要支援2	5,594,194	6,468,352	7,266,314	7,669,388	7,910,407	103.1%
	計	8,800,125	9,785,378	11,009,689	11,783,671	12,188,642	103.4%
	計画値	8,883,333	9,687,083	10,633,667	11,117,750	11,598,000	104.3%
	実績/計画	99.1%	101.0%	103.5%	106.0%	105.1%	-
介護	要介護1	13,204,407	14,040,364	14,790,454	15,131,934	15,971,839	105.6%
	要介護2	16,773,385	18,257,844	19,895,711	21,532,720	22,263,532	103.4%
	要介護3	14,212,504	14,562,671	15,444,634	15,964,469	17,535,111	109.8%
	要介護4	11,304,846	11,694,552	12,679,549	14,695,669	16,190,986	110.2%
	要介護5	11,062,462	10,921,981	11,298,990	11,912,463	13,435,814	112.8%
	計	66,557,603	69,477,411	74,109,339	79,237,255	85,397,281	107.8%
計画値	63,219,167	62,461,667	63,635,917	73,687,667	77,618,000	105.3%	
実績/計画	105.3%	111.2%	116.5%	107.5%	110.0%	-	
合計	給付月額	75,357,728	79,262,789	85,119,027	91,020,926	97,585,923	107.2%
	計画値	72,102,500	72,148,750	74,269,583	84,805,417	89,216,000	105.2%
	実績/計画	104.5%	109.9%	114.6%	107.3%	109.4%	-

【利用者数/月】

(単位：人/月)

		平成30年度	令和元年度	令和2年度	令和3年度	令和4年度	R4/R3
予防	要支援1	739	751	847	921	921	100.0%
	要支援2	1,008	1,117	1,203	1,222	1,222	100.0%
	計	1,748	1,868	2,050	2,143	2,144	100.0%
	計画値	1,800	1,966	2,161	2,068	2,152	104.1%
	実績/計画	97.1%	95.0%	94.9%	103.6%	99.6%	-
介護	要介護1	1,671	1,763	1,826	1,864	1,961	105.2%
	要介護2	1,213	1,339	1,407	1,519	1,574	103.6%
	要介護3	873	877	938	965	1,041	107.9%
	要介護4	576	598	655	755	849	112.5%
	要介護5	481	484	505	530	599	113.0%
	計	4,814	5,062	5,330	5,633	6,025	107.0%
計画値	4,789	5,824	4,979	5,422	5,690	104.9%	
実績/計画	100.5%	86.9%	107.0%	103.9%	105.9%	-	
合計	利用者数	6,562	6,930	7,381	7,776	8,168	105.0%
	計画値	6,589	7,790	7,140	7,490	7,842	104.7%
	実績/計画	99.6%	89.0%	103.4%	103.8%	104.2%	-

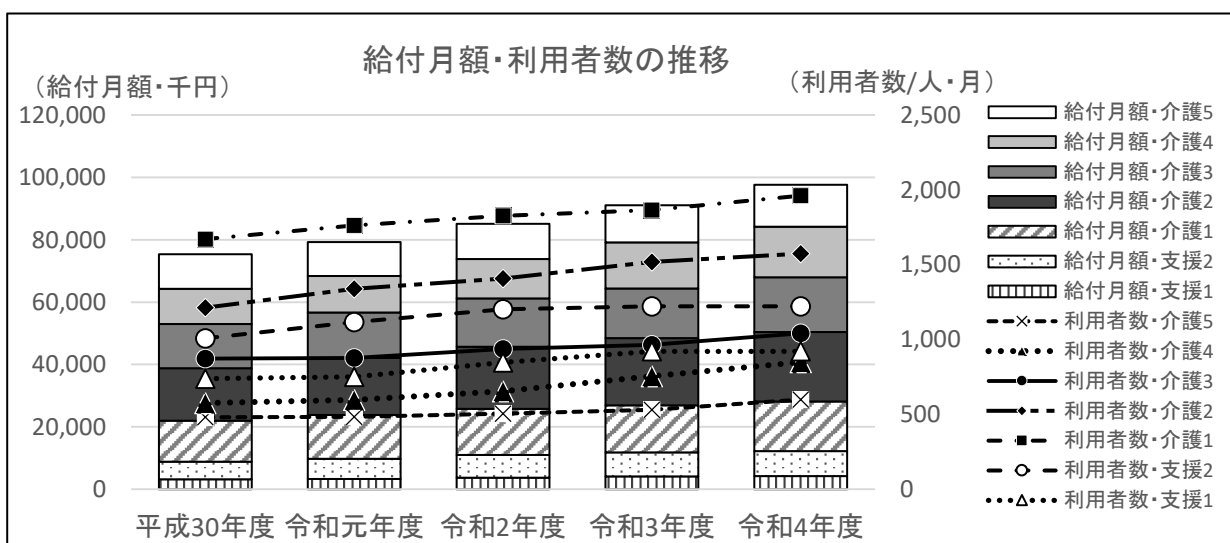

⑫ 福祉用具購入費・介護予防福祉用具購入費

【総給付費】

(単位：円)

		平成30年度	令和元年度	令和2年度	令和3年度	令和4年度	R4/R3
予防	要支援1	4,105,339	4,837,831	4,653,105	4,498,666	5,174,226	115.0%
	要支援2	5,489,433	6,396,509	5,646,862	5,173,867	5,492,826	106.2%
	計	9,594,772	11,234,340	10,299,967	9,672,533	10,667,052	110.3%
	計画値	16,083,000	15,480,000	15,799,000	18,498,000	19,042,000	102.9%
	実績/計画	59.7%	72.6%	65.2%	52.3%	56.0%	-
介護	要介護1	9,672,777	9,241,676	9,588,023	9,990,106	12,399,699	124.1%
	要介護2	6,427,458	6,899,521	7,304,525	7,632,580	8,708,869	114.1%
	要介護3	5,496,141	5,991,840	5,091,664	5,551,000	6,336,998	114.2%
	要介護4	3,578,047	4,086,270	4,772,601	4,455,384	6,028,933	135.3%
	要介護5	2,201,980	2,542,196	1,850,337	2,137,004	2,794,047	130.7%
	計	27,376,403	28,761,503	28,607,150	29,766,074	36,268,546	121.8%
計画値	23,035,000	22,682,000	22,761,000	30,252,000	31,516,000	104.2%	
実績/計画	118.8%	126.8%	125.7%	98.4%	115.1%	-	
合計	総給付費	36,971,175	39,995,843	38,907,117	39,438,607	46,935,598	119.0%
	計画値	39,118,000	38,162,000	38,560,000	48,750,000	50,558,000	103.7%
	実績/計画	94.5%	104.8%	100.9%	80.9%	92.8%	-

【給付月額】

(単位：円)

		平成30年度	令和元年度	令和2年度	令和3年度	令和4年度	R4/R3
予防	要支援1	342,112	403,153	387,759	374,889	431,186	115.0%
	要支援2	457,453	533,042	470,572	431,156	457,736	106.2%
	計	799,564	936,195	858,331	806,044	888,921	110.3%
	計画値	1,340,250	1,290,000	1,316,583	1,541,500	1,586,833	102.9%
	実績/計画	59.7%	72.6%	65.2%	52.3%	56.0%	-
介護	要介護1	806,065	770,140	799,002	832,509	1,033,308	124.1%
	要介護2	535,622	574,960	608,710	636,048	725,739	114.1%
	要介護3	458,012	499,320	424,305	462,583	528,083	114.2%
	要介護4	298,171	340,523	397,717	371,282	502,411	135.3%
	要介護5	183,498	211,850	154,195	178,084	232,837	130.7%
	計	2,281,367	2,396,792	2,383,929	2,480,506	3,022,379	121.8%
計画値	1,919,583	1,890,167	1,896,750	2,521,000	2,626,333	104.2%	
実績/計画	118.8%	126.8%	125.7%	98.4%	115.1%	-	
合計	給付月額	3,080,931	3,332,987	3,242,260	3,286,551	3,911,300	119.0%
	計画値	3,259,833	3,180,167	3,213,333	4,062,500	4,213,167	103.7%
	実績/計画	94.5%	104.8%	100.9%	80.9%	92.8%	-

【件数/月】

(単位：件/月)

		平成30年度	令和元年度	令和2年度	令和3年度	令和4年度	R4/R3
予防	要支援1	15	18	17	16	15	91.5%
	要支援2	19	24	20	18	18	101.1%
	計	34	42	36	34	33	96.5%
	計画値	52	50	51	68	70	102.9%
	実績/計画	65.4%	84.0%	71.2%	50.3%	47.1%	-
介護	要介護1	32	31	33	34	36	105.9%
	要介護2	20	22	23	24	22	90.2%
	要介護3	14	17	15	15	15	100.0%
	要介護4	10	13	12	11	12	108.1%
	要介護5	5	6	5	6	7	127.3%
	計	81	89	88	90	92	102.2%
計画値	67	66	66	99	103	104.0%	
実績/計画	120.9%	134.8%	133.3%	90.9%	89.3%	-	
合計	件数	115	131	124	124	125	100.6%
	計画値(利用者数)	119	116	117	167	173	103.6%
	実績/計画	96.6%	112.9%	106.2%	74.4%	72.3%	-

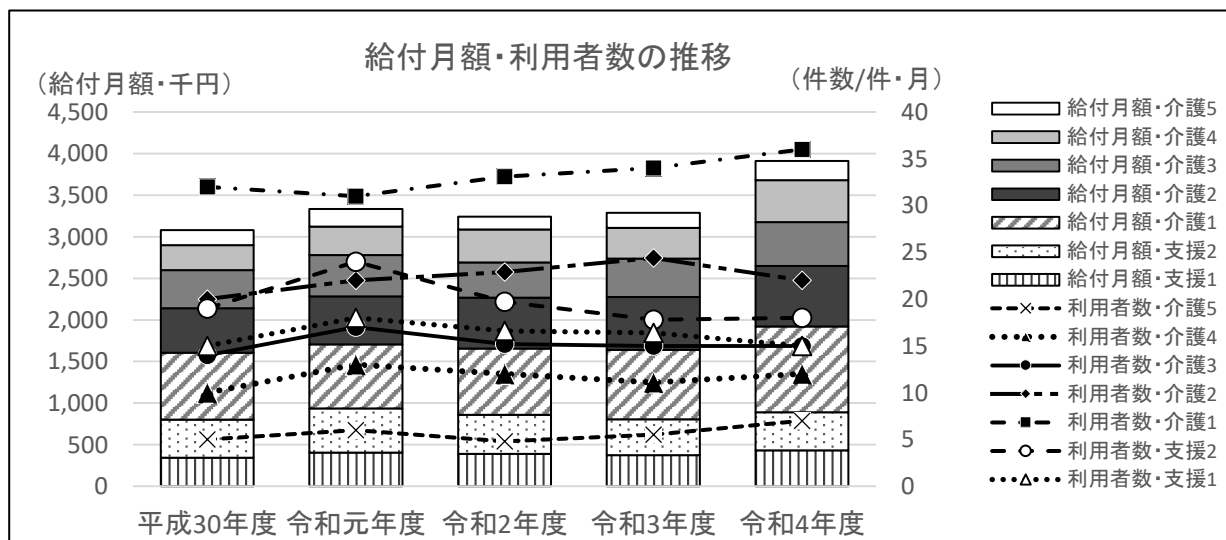

⑬ 住宅改修費・介護予防住宅改修費

【総給付費】

(単位：円)

		平成30年度	令和元年度	令和2年度	令和3年度	令和4年度	R4/R3
予防	要支援1	23,414,106	24,531,317	22,091,160	25,290,969	22,398,288	88.6%
	要支援2	19,784,392	20,973,756	16,486,009	18,197,248	19,784,826	108.7%
	計	43,198,498	45,505,073	38,577,169	43,488,217	42,183,114	97.0%
	計画値	48,446,000	41,910,000	38,672,000	73,917,000	76,762,000	103.8%
	実績/計画	89.2%	108.6%	99.8%	58.8%	55.0%	-
介護	要介護1	21,473,994	23,416,243	19,250,372	26,935,060	25,412,399	94.3%
	要介護2	10,510,479	11,836,258	9,620,752	9,515,386	9,193,241	96.6%
	要介護3	8,350,661	7,743,380	8,025,610	8,227,586	6,970,085	84.7%
	要介護4	4,690,957	4,344,418	4,821,925	6,636,232	5,270,393	79.4%
	要介護5	3,322,332	2,588,530	2,275,624	2,298,735	2,181,576	94.9%
	計	48,348,423	49,928,829	43,994,283	53,612,999	49,027,694	91.4%
	計画値	58,556,000	53,025,000	49,428,000	56,129,000	60,084,000	107.0%
	実績/計画	82.6%	94.2%	89.0%	95.5%	81.6%	-
合計	総給付費	91,546,921	95,433,902	82,571,452	97,101,216	91,210,808	93.9%
	計画値	107,002,000	94,935,000	88,100,000	130,046,000	136,846,000	105.2%
	実績/計画	85.6%	100.5%	93.7%	74.7%	66.7%	-

【給付月額】

(単位：円)

		平成30年度	令和元年度	令和2年度	令和3年度	令和4年度	R4/R3
予防	要支援1	1,951,176	2,044,276	1,840,930	2,107,581	1,866,524	88.6%
	要支援2	1,648,699	1,747,813	1,373,834	1,516,437	1,648,736	108.7%
	計	3,599,875	3,792,089	3,214,764	3,624,018	3,515,260	97.0%
	計画値	4,037,167	3,492,500	3,222,667	6,159,750	6,396,833	103.8%
	実績/計画	89.2%	108.6%	99.8%	58.8%	55.0%	-
介護	要介護1	1,789,500	1,951,354	1,604,198	2,244,588	2,117,700	94.3%
	要介護2	875,873	986,355	801,729	792,949	766,103	96.6%
	要介護3	695,888	645,282	668,801	685,632	580,840	84.7%
	要介護4	390,913	362,035	401,827	553,019	439,199	79.4%
	要介護5	276,861	215,711	189,635	191,561	181,798	94.9%
	計	4,029,035	4,160,736	3,666,190	4,467,750	4,085,641	91.4%
	計画値	4,879,667	4,418,750	4,119,000	4,677,417	5,007,000	107.0%
	実績/計画	82.6%	94.2%	89.0%	95.5%	81.6%	-
合計	給付月額	7,628,910	7,952,825	6,880,954	8,091,768	7,600,901	93.9%
	計画値	8,916,833	7,911,250	7,341,667	10,837,167	11,403,833	105.2%
	実績/計画	85.6%	100.5%	93.7%	74.7%	66.7%	-

【件数/月】

(単位：件/月)

		平成30年度	令和元年度	令和2年度	令和3年度	令和4年度	R4/R3
予防	要支援1	15	18	22	25	24	94.9%
	要支援2	20	24	17	18	20	109.3%
	計	34	42	40	44	44	100.9%
	計画値	46	40	37	78	81	103.8%
	実績/計画	73.9%	105.0%	106.8%	55.9%	54.3%	-
介護	要介護1	29	31	20	27	27	98.9%
	要介護2	19	22	11	11	11	98.2%
	要介護3	16	17	9	8	8	101.3%
	要介護4	10	13	5	6	5	79.4%
	要介護5	5	6	2	2	3	150.0%
	計	77	89	47	55	54	98.7%
	計画値	64	58	54	55	59	107.3%
	実績/計画	120.3%	153.4%	86.5%	99.5%	91.5%	-
合計	件数	111	131	86	98	98	99.7%
	計画値(利用者数)	110	98	91	133	140	105.3%
	実績/計画	100.9%	133.7%	94.7%	73.9%	70.0%	-

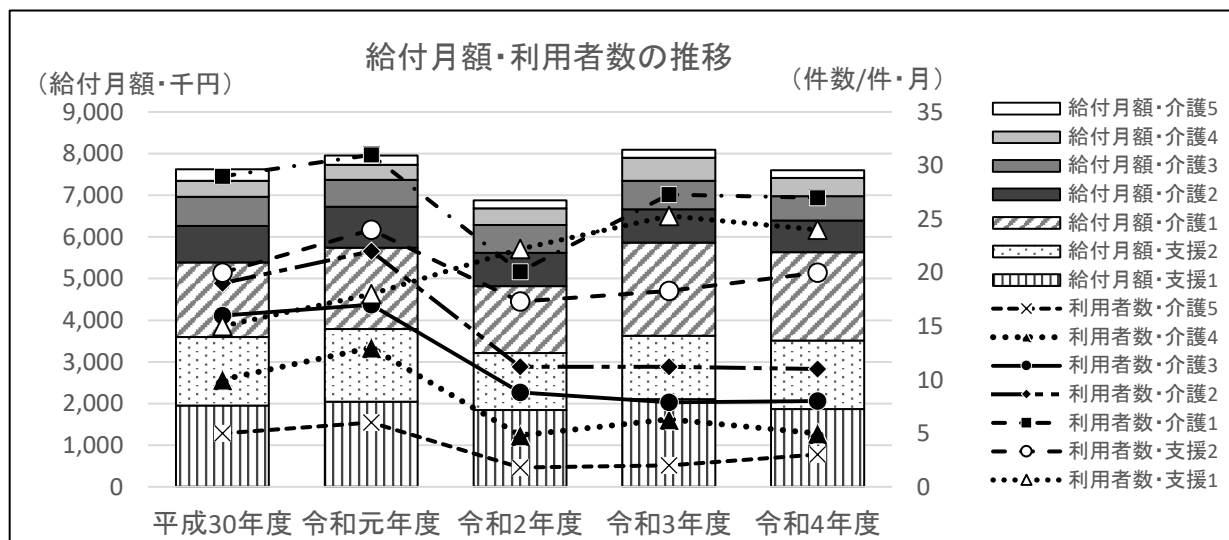

⑭ 特定施設入居者生活介護・介護予防特定施設入居者生活介護

【総給付費】

(単位：円)

		平成30年度	令和元年度	令和2年度	令和3年度	令和4年度	R4/R3
予防	要支援1	54,514,029	49,881,833	55,616,878	53,693,643	50,752,102	94.5%
	要支援2	119,234,417	113,759,694	116,006,466	111,914,621	84,160,506	75.2%
	計	173,748,446	163,641,527	171,623,344	165,608,264	134,912,608	81.5%
	計画値	185,975,000	200,735,000	214,246,000	169,486,000	176,507,000	104.1%
	実績/計画	93.4%	81.5%	80.1%	97.7%	76.4%	-
介護	要介護1	523,821,970	529,893,931	528,536,584	538,714,798	566,817,650	105.2%
	要介護2	360,455,075	394,783,685	433,848,028	435,643,706	474,589,483	108.9%
	要介護3	391,764,484	429,144,866	471,430,620	479,692,869	507,260,070	105.7%
	要介護4	376,989,287	363,796,191	385,234,469	491,079,752	577,541,030	117.6%
	要介護5	368,076,851	410,540,681	410,596,096	428,551,362	410,553,676	95.8%
	計	2,021,107,667	2,128,159,354	2,229,645,797	2,373,682,487	2,536,761,909	106.9%
	計画値	2,226,781,000	2,291,946,000	2,337,715,000	2,420,446,000	2,505,509,000	103.5%
	実績/計画	90.8%	92.9%	95.4%	98.1%	101.2%	-
合計	総給付費	2,194,856,113	2,291,800,881	2,401,269,141	2,539,290,751	2,671,674,517	105.2%
	計画値	2,412,756,000	2,492,681,000	2,551,961,000	2,589,932,000	2,682,016,000	103.6%
	実績/計画	91.0%	91.9%	94.1%	98.0%	99.6%	-

【給付月額】

(単位：円)

		平成30年度	令和元年度	令和2年度	令和3年度	令和4年度	R4/R3
予防	要支援1	4,542,836	4,156,819	4,634,740	4,474,470	4,229,342	94.5%
	要支援2	9,936,201	9,479,975	9,667,206	9,326,218	7,013,376	75.2%
	計	14,479,037	13,636,794	14,301,945	13,800,689	11,242,717	81.5%
	計画値	15,497,917	16,727,917	17,853,833	14,123,833	14,708,917	104.1%
	実績/計画	93.4%	81.5%	80.1%	97.7%	76.4%	-
介護	要介護1	43,651,831	44,157,828	44,044,715	44,892,900	47,234,804	105.2%
	要介護2	30,037,923	32,898,640	36,154,002	36,303,642	39,549,124	108.9%
	要介護3	32,647,040	35,762,072	39,285,885	39,974,406	42,271,673	105.7%
	要介護4	31,415,774	30,316,349	32,102,872	40,923,313	48,128,419	117.6%
	要介護5	30,673,071	34,211,723	34,216,341	35,712,614	34,212,806	95.8%
	計	168,425,639	177,346,613	185,803,816	197,806,874	211,396,826	106.9%
	計画値	185,565,083	190,995,500	194,809,583	201,703,833	208,792,417	103.5%
	実績/計画	90.8%	92.9%	95.4%	98.1%	101.2%	-
合計	給付月額	182,904,676	190,983,407	200,105,762	211,607,563	222,639,543	105.2%
	計画値	201,063,000	207,723,417	212,663,417	215,827,667	223,501,333	103.6%
	実績/計画	91.0%	91.9%	94.1%	98.0%	99.6%	-

【利用者数/月】

(単位：人/月)

		平成30年度	令和元年度	令和2年度	令和3年度	令和4年度	R4/R3
予防	要支援1	81	74	81	77	72	93.5%
	要支援2	104	98	99	96	72	75.0%
	計	185	172	180	173	143	82.7%
	計画値	202	220	237	166	172	103.6%
	実績/計画	91.6%	78.2%	75.9%	104.2%	83.1%	-
介護	要介護1	268	270	271	275	285	103.6%
	要介護2	163	178	200	197	215	109.1%
	要介護3	160	174	192	193	203	105.2%
	要介護4	144	135	144	180	212	117.8%
	要介護5	128	140	141	145	141	97.2%
	計	862	898	949	990	1,056	106.7%
	計画値	846	978	997	997	1,032	103.5%
	実績/計画	101.9%	91.8%	95.2%	99.3%	102.3%	-
合計	利用者数	1,047	1,070	1,129	1,163	1,199	103.1%
	計画値	1,048	1,198	1,234	1,163	1,204	103.5%
	実績/計画	99.9%	89.3%	91.5%	100.0%	99.6%	-

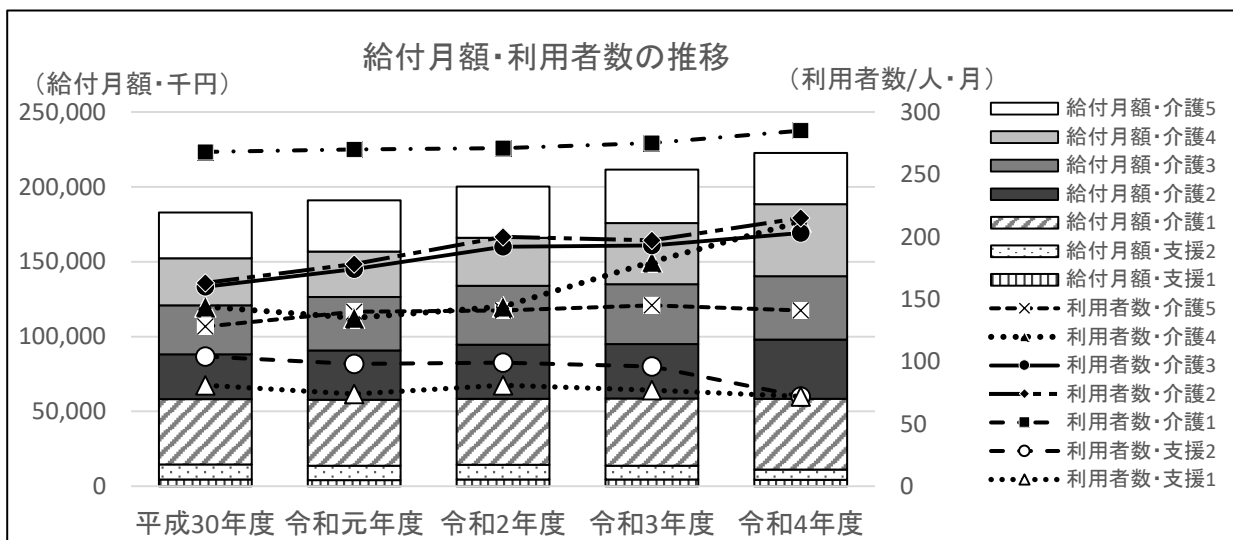

(2) 地域密着型サービスの利用状況

① 定期巡回・随時対応型訪問介護看護

【総給付費】

(単位：円)

		平成30年度	令和元年度	令和2年度	令和3年度	令和4年度	R4/R3
介護	要介護1	10,325,684	14,873,581	17,405,403	19,837,565	22,863,180	115.3%
	要介護2	14,547,162	19,125,050	18,601,198	14,729,188	21,331,748	144.8%
	要介護3	18,347,555	21,081,171	25,604,478	30,122,505	31,847,074	105.7%
	要介護4	20,009,459	30,994,916	34,708,816	36,450,641	58,033,678	159.2%
	要介護5	27,955,997	29,494,509	40,937,256	36,491,958	47,500,990	130.2%
	計	91,185,857	115,569,227	137,257,151	137,631,857	181,576,670	131.9%
計画値		87,347,000	100,899,000	125,571,000	151,214,000	156,794,000	103.7%
実績/計画		104.4%	114.5%	109.3%	91.0%	115.8%	-

【給付月額】

(単位：円)

		平成30年度	令和元年度	令和2年度	令和3年度	令和4年度	R4/R3
介護	要介護1	860,474	1,239,465	1,450,450	1,653,130	1,905,265	115.3%
	要介護2	1,212,264	1,593,754	1,550,100	1,227,432	1,777,646	144.8%
	要介護3	1,528,963	1,756,764	2,133,707	2,510,209	2,653,923	105.7%
	要介護4	1,667,455	2,582,910	2,892,401	3,037,553	4,836,140	159.2%
	要介護5	2,329,666	2,457,876	3,411,438	3,040,997	3,958,416	130.2%
	計	7,598,821	9,630,769	11,438,096	11,469,321	15,131,389	131.9%
計画値		7,278,917	8,408,250	10,464,250	12,601,167	13,066,167	103.7%
実績/計画		104.4%	114.5%	109.3%	91.0%	115.8%	-

【利用者数/月】

(単位：人/月)

		平成30年度	令和元年度	令和2年度	令和3年度	令和4年度	R4/R3
介護	要介護1	11	16	17	21	23	109.5%
	要介護2	11	13	13	10	14	140.0%
	要介護3	9	9	11	13	13	100.0%
	要介護4	7	11	12	13	19	146.2%
	要介護5	8	9	12	11	13	118.2%
	計	46	57	65	67	83	123.9%
計画値		39	45	55	73	76	104.1%
実績/計画		117.9%	126.7%	118.2%	91.8%	109.2%	-

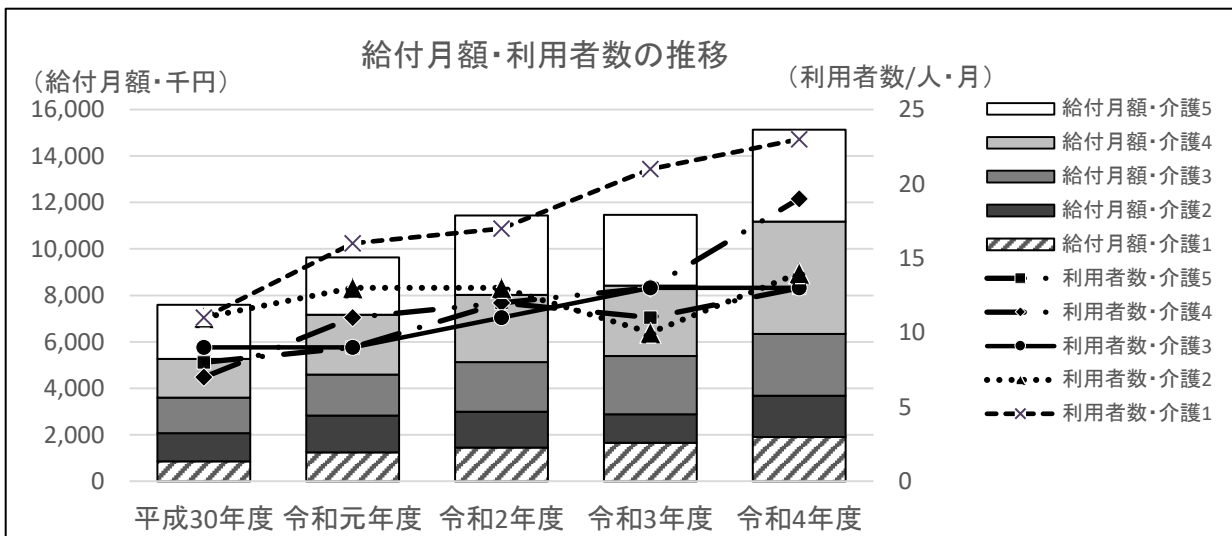

② 夜間対応型訪問介護

【総給付費】

(単位：円)

	平成30年度	令和元年度	令和2年度	令和3年度	令和4年度	R4/R3
介護						
要介護1	2,239,629	2,372,263	1,334,692	1,676,337	1,835,380	109.5%
要介護2	1,605,460	1,351,736	1,616,035	1,496,173	1,905,270	127.3%
要介護3	3,012,311	1,983,513	2,646,438	3,667,153	3,191,713	87.0%
要介護4	5,040,979	2,156,656	1,804,372	3,121,107	3,521,799	112.8%
要介護5	5,177,280	3,610,278	2,044,152	2,096,720	2,032,129	96.9%
計	17,075,659	11,474,446	9,445,689	12,057,490	12,486,291	103.6%
計画値	10,626,000	9,626,000	9,626,000	7,866,000	8,026,000	102.0%
実績/計画	160.7%	119.2%	98.1%	153.3%	155.6%	-

【給付月額】

(単位：円)

	平成30年度	令和元年度	令和2年度	令和3年度	令和4年度	R4/R3
介護						
要介護1	186,636	197,689	111,224	139,695	152,948	109.5%
要介護2	133,788	112,645	134,670	124,681	158,773	127.3%
要介護3	251,026	165,293	220,537	305,596	265,976	87.0%
要介護4	420,082	179,721	150,364	260,092	293,483	112.8%
要介護5	431,440	300,857	170,346	174,727	169,344	96.9%
計	1,422,972	956,204	787,141	1,004,791	1,040,524	103.6%
計画値	885,500	802,167	802,167	655,500	668,833	102.0%
実績/計画	160.7%	119.2%	98.1%	153.3%	155.6%	-

【利用者数/月】

(単位：人/月)

	平成30年度	令和元年度	令和2年度	令和3年度	令和4年度	R4/R3
介護						
要介護1	13	12	7	10	11	110.0%
要介護2	11	9	11	11	13	118.2%
要介護3	14	10	11	12	11	91.7%
要介護4	13	11	11	10	11	110.0%
要介護5	13	11	9	10	7	70.0%
計	63	52	49	53	54	101.9%
計画値	48	45	45	42	43	102.4%
実績/計画	131.3%	115.6%	108.9%	126.2%	125.6%	-

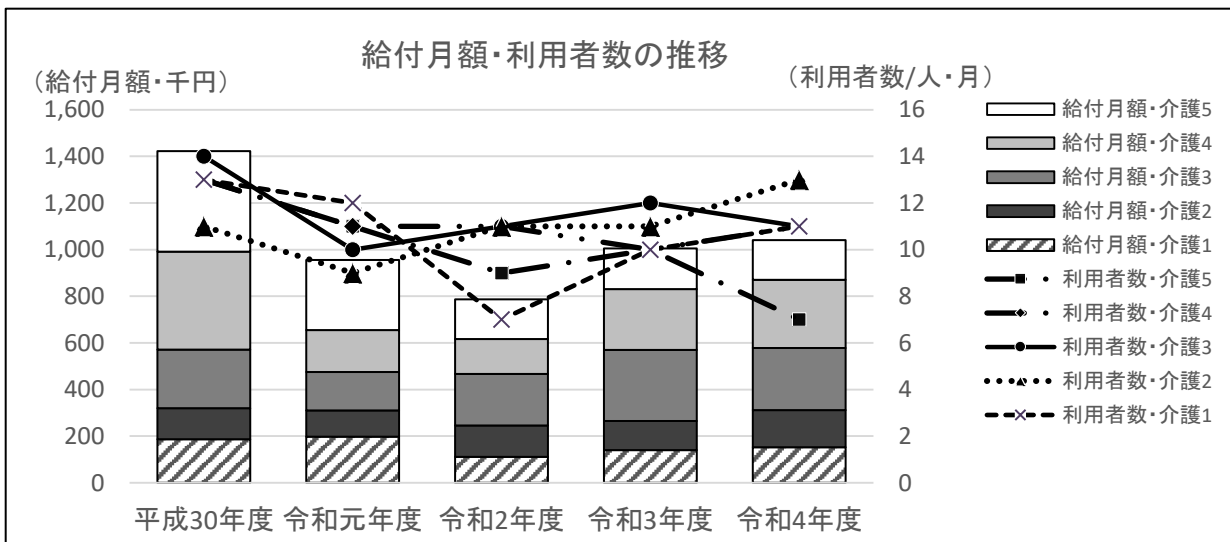

③ 地域密着型通所介護

【総給付費】

(単位：円)

	平成30年度	令和元年度	令和2年度	令和3年度	令和4年度	R4/R3	
介護	要介護1	333,140,444	325,649,415	305,630,047	300,676,853	312,984,243	104.1%
	要介護2	189,484,092	184,882,444	160,829,772	177,451,287	201,228,153	113.4%
	要介護3	135,754,284	145,743,124	143,441,217	128,800,850	123,116,024	95.6%
	要介護4	57,488,965	51,672,776	59,008,834	70,805,698	83,626,292	118.1%
	要介護5	33,509,875	39,351,888	35,682,698	38,582,165	41,974,308	108.8%
	計	749,377,660	747,299,647	704,952,568	716,316,853	762,929,020	106.5%
計画値	1,002,691,000	1,020,432,000	1,035,816,000	724,021,000	763,044,000	105.4%	
実績/計画	74.7%	73.2%	68.0%	98.9%	100.0%	-	

【給付月額】

(単位：円)

	平成30年度	令和元年度	令和2年度	令和3年度	令和4年度	R4/R3	
介護	要介護1	27,761,704	27,137,451	25,469,171	25,056,404	26,082,020	104.1%
	要介護2	15,790,341	15,406,870	13,402,481	14,787,607	16,769,013	113.4%
	要介護3	11,312,857	12,145,260	11,953,435	10,733,404	10,259,669	95.6%
	要介護4	4,790,747	4,306,065	4,917,403	5,900,475	6,968,858	118.1%
	要介護5	2,792,490	3,279,324	2,973,558	3,215,180	3,497,859	108.8%
	計	62,448,138	62,274,971	58,716,047	59,693,071	63,577,418	106.5%
計画値	83,557,583	85,036,000	86,318,000	60,335,083	63,587,000	105.4%	
実績/計画	74.7%	73.2%	68.0%	98.9%	100.0%	-	

【利用者数/月】

(単位：人/月)

	平成30年度	令和元年度	令和2年度	令和3年度	令和4年度	R4/R3	
介護	要介護1	595	580	524	528	565	107.0%
	要介護2	262	260	222	231	266	115.2%
	要介護3	133	136	121	115	127	110.4%
	要介護4	54	49	44	59	64	108.5%
	要介護5	25	26	24	27	31	114.8%
	計	1,069	1,051	935	961	1,053	109.6%
計画値	1,360	1,389	1,409	998	1,042	104.4%	
実績/計画	78.6%	75.7%	66.4%	96.3%	101.1%	-	

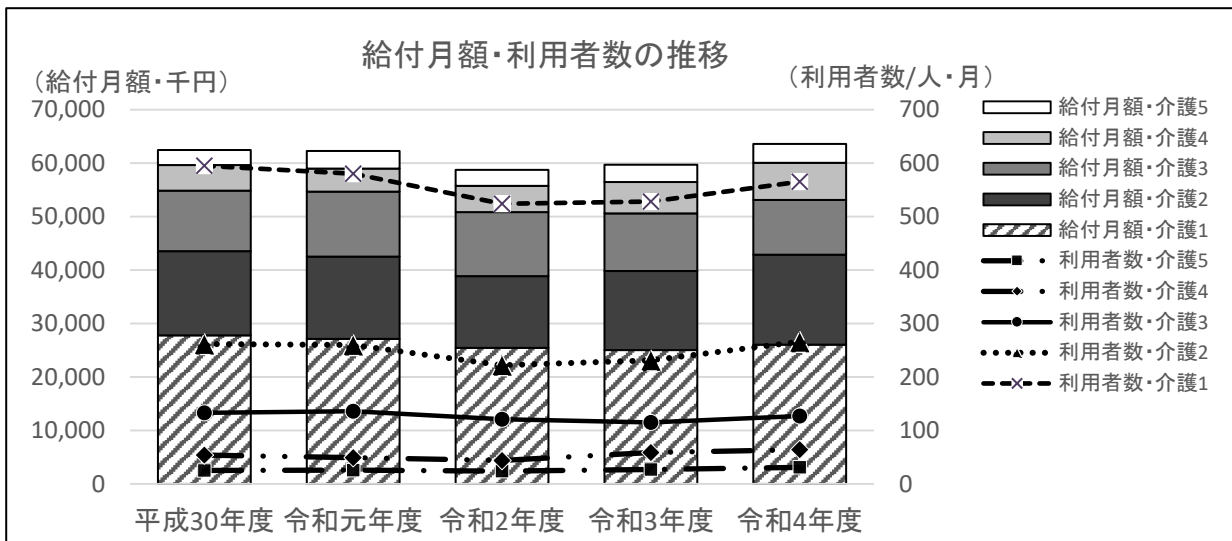

④ 認知症対応型通所介護・介護予防認知症対応型通所介護

【総給付費】

(単位：円)

	平成30年度	令和元年度	令和2年度	令和3年度	令和4年度	R4/R3	
予防	要支援1	0	9,372	0	0	-	
	要支援2	0	342,307	1,086,082	578,901	582,517	100.6%
	計	0	351,679	1,086,082	578,901	582,517	100.6%
	計画値	0	0	0	0	0	-
	実績/計画	-	-	-	-	-	-
介護	要介護1	20,976,767	22,953,354	18,583,294	16,591,817	13,269,318	80.0%
	要介護2	23,227,250	23,408,380	19,124,446	24,661,638	17,044,016	69.1%
	要介護3	39,579,008	34,928,237	30,981,138	25,049,071	32,709,885	130.6%
	要介護4	28,509,799	28,600,723	20,145,894	16,657,134	15,552,522	93.4%
	要介護5	17,589,112	21,043,621	10,699,122	11,864,259	22,322,789	188.2%
	計	129,881,936	130,934,315	99,533,894	94,823,919	100,898,530	106.4%
	計画値	140,768,000	127,750,000	123,645,000	115,799,000	125,309,000	108.2%
実績/計画	92.3%	102.5%	80.5%	81.9%	80.5%	-	
合計	総給付費	129,881,936	131,285,994	100,619,976	95,402,820	101,481,047	106.4%
	計画値	140,768,000	127,750,000	123,645,000	115,799,000	125,309,000	108.2%
	実績/計画	92.3%	102.8%	81.4%	82.4%	81.0%	-

【給付月額】

(単位：円)

	平成30年度	令和元年度	令和2年度	令和3年度	令和4年度	R4/R3	
予防	要支援1	0	781	0	0	0	-
	要支援2	0	28,526	90,507	48,242	48,543	100.6%
	計	0	29,307	90,507	48,242	48,543	100.6%
	計画値	0	0	0	0	0	-
	実績/計画	-	-	-	-	-	-
介護	要介護1	1,748,064	1,912,780	1,548,608	1,382,651	1,105,777	80.0%
	要介護2	1,935,604	1,950,698	1,593,704	2,055,137	1,420,335	69.1%
	要介護3	3,298,251	2,910,686	2,581,762	2,087,423	2,725,824	130.6%
	要介護4	2,375,817	2,383,394	1,678,825	1,388,095	1,296,044	93.4%
	要介護5	1,465,759	1,753,635	891,594	988,688	1,860,232	188.2%
	計	10,823,495	10,911,193	8,294,491	7,901,993	8,408,211	106.4%
	計画値	11,730,667	10,645,833	10,303,750	9,649,917	10,442,417	108.2%
実績/計画	92.3%	102.5%	80.5%	81.9%	80.5%	-	
合計	給付月額	10,823,495	10,940,500	8,384,998	7,950,235	8,456,754	106.4%
	計画値	11,730,667	10,645,833	10,303,750	9,649,917	10,442,417	108.2%
	実績/計画	92.3%	102.8%	81.4%	82.4%	81.0%	-

【利用者数/月】

(単位：人/月)

	平成30年度	令和元年度	令和2年度	令和3年度	令和4年度	R4/R3	
予防	要支援1	0	0	0	0	0	-
	要支援2	0	1	1	1	1	100.0%
	計	0	1	1	1	1	100.0%
	計画値	0	0	0	0	0	-
	実績/計画	-	-	-	-	-	-
介護	要介護1	23	26	22	19	15	78.9%
	要介護2	21	20	16	18	14	77.8%
	要介護3	27	27	22	18	23	127.8%
	要介護4	16	16	12	9	9	100.0%
	要介護5	11	11	5	7	10	142.9%
	計	98	99	77	71	71	100.0%
	計画値	104	97	95	83	88	106.0%
実績/計画	94.2%	102.1%	81.1%	85.5%	80.7%	-	
合計	利用者数	98	100	78	72	72	100.0%
	計画値	104	97	95	83	88	106.0%
	実績/計画	94.2%	103.1%	82.1%	86.7%	81.8%	-

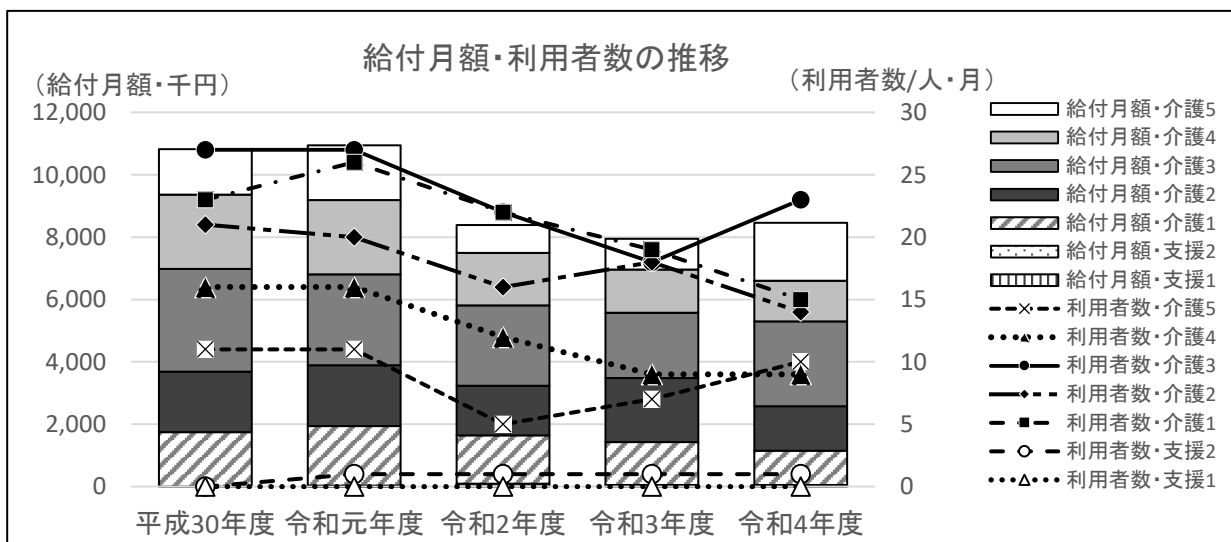

⑤ 小規模多機能型居宅介護・介護予防小規模多機能型居宅介護

【総給付費】

(単位：円)

	平成30年度	令和元年度	令和2年度	令和3年度	令和4年度	R4/R3	
予防	要支援1	6,547,344	4,562,180	4,277,381	5,318,817	5,285,420	99.4%
	要支援2	34,619,024	30,357,136	29,375,085	25,888,497	22,882,960	88.4%
	計	41,166,368	34,919,316	33,652,466	31,207,314	28,168,380	90.3%
	計画値	45,750,000	47,474,000	50,665,000	31,480,000	32,542,000	103.4%
	実績/計画	90.0%	73.6%	66.4%	99.1%	86.6%	-
介護	要介護1	197,903,860	225,578,788	187,874,734	184,208,412	147,158,668	79.9%
	要介護2	159,913,091	221,212,887	247,065,589	212,082,290	181,321,444	85.5%
	要介護3	190,126,083	173,105,896	180,693,914	217,684,067	255,640,068	117.4%
	要介護4	142,178,778	125,154,607	140,768,788	179,819,798	184,460,366	102.6%
	要介護5	117,971,048	133,650,248	120,031,056	127,878,861	137,737,073	107.7%
	計	808,092,860	878,702,426	876,434,081	921,673,428	906,317,619	98.3%
	計画値	680,707,000	703,368,000	741,562,000	925,932,000	973,752,000	105.2%
実績/計画	118.7%	124.9%	118.2%	99.5%	93.1%	-	
合計	総給付費	849,259,228	913,621,742	910,086,547	952,880,742	934,485,999	98.1%
	計画値	726,457,000	750,842,000	792,227,000	957,412,000	1,006,294,000	105.1%
	実績/計画	116.9%	121.7%	114.9%	99.5%	92.9%	-

【給付月額】

(単位：円)

	平成30年度	令和元年度	令和2年度	令和3年度	令和4年度	R4/R3	
予防	要支援1	545,612	380,182	356,448	443,235	440,452	99.4%
	要支援2	2,884,919	2,529,761	2,447,924	2,157,375	1,906,913	88.4%
	計	3,430,531	2,909,943	2,804,372	2,600,610	2,347,365	90.3%
	計画値	3,812,500	3,956,167	4,222,083	2,623,333	2,711,833	103.4%
	実績/計画	90.0%	73.6%	66.4%	99.1%	86.6%	-
介護	要介護1	16,491,988	18,798,232	15,656,228	15,350,701	12,263,222	79.9%
	要介護2	13,326,091	18,434,407	20,588,799	17,673,524	15,110,120	85.5%
	要介護3	15,843,840	14,425,491	15,057,826	18,140,339	21,303,339	117.4%
	要介護4	11,848,232	10,429,551	11,730,732	14,984,983	15,371,697	102.6%
	要介護5	9,830,921	11,137,521	10,002,588	10,656,572	11,478,089	107.7%
	計	67,341,072	73,225,202	73,036,173	76,806,119	75,526,468	98.3%
	計画値	56,725,583	58,614,000	61,796,833	77,161,000	81,146,000	105.2%
実績/計画	118.7%	124.9%	118.2%	99.5%	93.1%	-	
合計	給付月額	70,771,602	76,135,145	75,840,546	79,406,729	77,873,833	93.8%
	計画値	60,538,083	62,570,167	66,018,917	79,784,333	83,857,833	93.8%
	実績/計画	116.9%	121.7%	114.9%	99.5%	92.9%	-

【利用者数/月】

(単位：人/月)

	平成30年度	令和元年度	令和2年度	令和3年度	令和4年度	R4/R3	
予防	要支援1	11	8	7	9	9	100.0%
	要支援2	34	29	28	25	22	88.0%
	計	45	37	35	34	31	91.2%
	計画値	49	51	54	32	33	103.1%
	実績/計画	91.8%	72.5%	64.8%	106.3%	93.9%	-
介護	要介護1	127	144	117	116	91	78.4%
	要介護2	71	99	111	94	77	81.9%
	要介護3	64	59	60	71	81	114.1%
	要介護4	42	38	42	53	53	100.0%
	要介護5	33	38	33	34	37	108.8%
	計	336	377	364	368	339	92.1%
	計画値	305	314	330	391	410	104.9%
実績/計画	110.2%	120.1%	110.3%	94.1%	82.7%	-	
合計	利用者数	381	414	399	402	370	92.0%
	計画値	354	365	384	423	443	104.7%
	実績/計画	107.6%	113.4%	103.9%	95.0%	83.5%	-

給付月額・利用者数の推移

(給付月額・千円)

(利用者数/人・月)

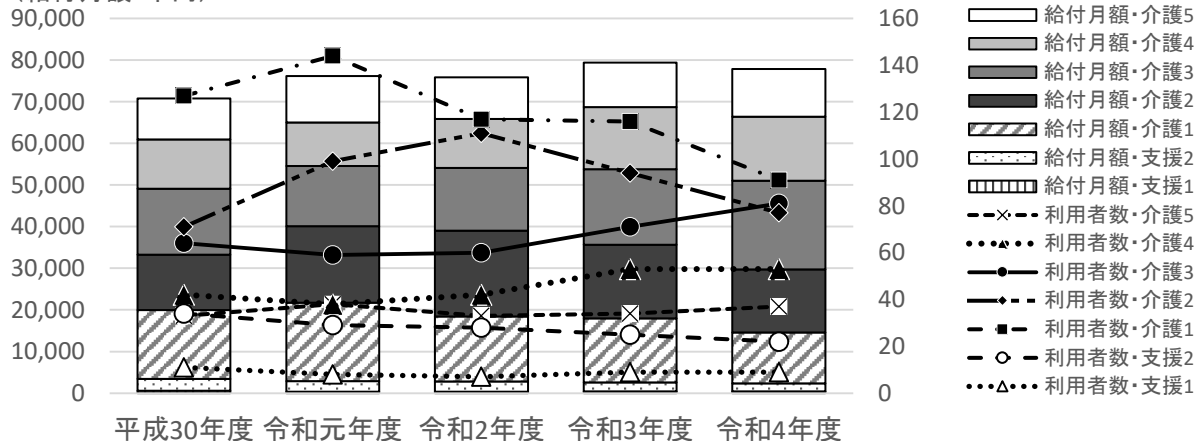

⑥ 認知症対応型共同生活介護・介護予防認知症対応型共同生活介護

【総給付費】

(単位：円)

	平成30年度	令和元年度	令和2年度	令和3年度	令和4年度	R4/R3
予防	要支援1	0	0	0	0	-
	要支援2	14,626,201	6,644,017	8,834,192	13,642,535	71.0%
	計	14,626,201	6,644,017	8,834,192	13,642,535	71.0%
	計画値	11,490,000	11,495,000	11,495,000	9,139,000	100.1%
	実績/計画	127.3%	57.8%	76.9%	149.3%	106.0%
介護	要介護1	357,254,817	383,777,500	393,568,223	401,016,687	87.1%
	要介護2	365,832,209	367,511,489	384,071,263	424,744,739	97.4%
	要介護3	332,137,580	313,452,924	319,709,938	273,683,407	114.2%
	要介護4	194,120,695	216,667,827	247,699,971	263,561,393	109.9%
	要介護5	271,232,677	295,247,805	263,106,453	255,955,554	113.9%
	計	1,520,577,978	1,576,657,545	1,608,155,848	1,618,961,780	102.3%
	計画値	1,581,071,000	1,631,694,000	1,668,857,000	1,739,645,000	103.4%
実績/計画	96.2%	96.6%	96.4%	93.1%	92.1%	
合計	総給付費	1,535,204,179	1,583,301,562	1,616,990,040	1,632,604,315	102.1%
	計画値	1,592,561,000	1,643,189,000	1,680,352,000	1,748,784,000	103.4%
	実績/計画	96.4%	96.4%	96.2%	93.4%	92.1%

【給付月額】

(単位：円)

	平成30年度	令和元年度	令和2年度	令和3年度	令和4年度	R4/R3
予防	要支援1	0	0	0	0	-
	要支援2	1,218,850	553,668	736,183	1,136,878	71.0%
	計	1,218,850	553,668	736,183	1,136,878	71.0%
	計画値	957,500	957,917	957,917	761,583	100.1%
	実績/計画	127.3%	57.8%	76.9%	149.3%	106.0%
介護	要介護1	29,771,235	31,981,458	32,797,352	33,418,057	87.1%
	要介護2	30,486,017	30,625,957	32,005,939	35,395,395	97.4%
	要介護3	27,678,132	26,121,077	26,642,495	22,806,951	114.2%
	要介護4	16,176,725	18,055,652	20,641,664	21,963,449	109.9%
	要介護5	22,602,723	24,603,984	21,925,538	21,329,630	113.9%
	計	126,714,832	131,388,129	134,012,987	134,913,482	102.3%
	計画値	131,755,917	135,974,500	139,071,417	144,970,417	103.4%
実績/計画	96.2%	96.6%	96.4%	93.1%	92.1%	
合計	給付月額	127,933,682	131,941,797	134,749,170	136,050,360	102.1%
	計画値	132,713,417	136,932,417	140,029,333	145,732,000	103.4%
	実績/計画	96.4%	96.4%	96.2%	93.4%	92.1%

【利用者数/月】

(単位：人/月)

	平成30年度	令和元年度	令和2年度	令和3年度	令和4年度	R4/R3	
予防	要支援1	0	0	0	0	-	
	要支援2	5	3	3	5	60.0%	
	計	5	3	3	5	60.0%	
	計画値	4	4	4	3	100.0%	
	実績/計画	125.0%	75.0%	75.0%	166.7%	100.0%	
介護	要介護1	123	130	131	132	113	85.6%
	要介護2	120	120	125	134	129	96.3%
	要介護3	107	100	101	85	95	111.8%
	要介護4	63	67	76	80	87	108.8%
	要介護5	84	90	79	75	85	113.3%
	計	497	507	511	506	509	100.6%
	計画値	505	521	533	528	546	103.4%
実績/計画	98.4%	97.3%	95.9%	95.8%	93.2%		
合計	利用者数	502	510	514	510	513	100.6%
	計画値	509	525	537	531	549	103.4%
	実績/計画	98.6%	97.1%	95.7%	96.0%	93.4%	

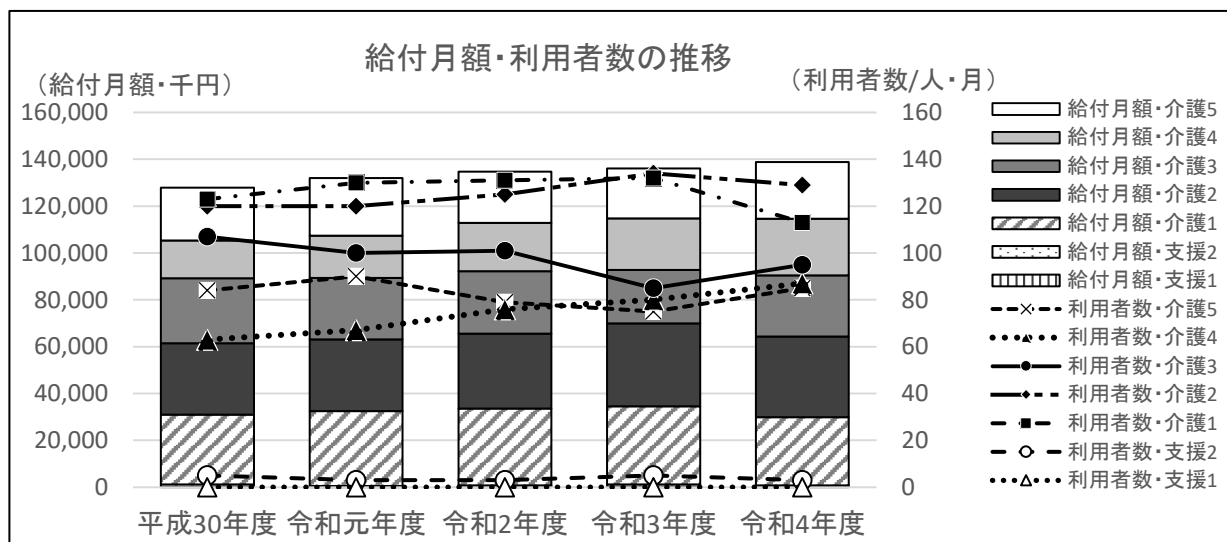

⑦ 地域密着型特定施設入居者生活介護

【総給付費】

(単位：円)

	平成30年度	令和元年度	令和2年度	令和3年度	令和4年度	R4/R3
介護						
要介護1	59,134,958	67,668,617	64,014,747	59,601,632	51,627,551	86.6%
要介護2	56,111,703	61,965,197	70,394,268	73,008,222	67,204,902	92.1%
要介護3	69,696,582	68,690,179	71,362,259	78,650,041	80,248,996	102.0%
要介護4	53,409,849	53,193,296	57,921,383	61,882,704	79,679,714	128.8%
要介護5	86,221,996	93,581,053	87,771,233	74,289,683	90,929,314	122.4%
計	324,575,088	345,098,342	351,463,890	347,432,282	369,690,477	106.4%
計画値	388,248,000	399,797,000	410,296,000	368,383,000	368,587,000	100.1%
実績/計画	83.6%	86.3%	85.7%	94.3%	100.3%	-

【給付月額】

(単位：円)

	平成30年度	令和元年度	令和2年度	令和3年度	令和4年度	R4/R3
介護						
要介護1	4,927,913	5,639,051	5,334,562	4,966,803	4,302,296	86.6%
要介護2	4,675,975	5,163,766	5,866,189	6,084,019	5,600,409	92.1%
要介護3	5,808,049	5,724,182	5,946,855	6,554,170	6,687,416	102.0%
要介護4	4,450,821	4,432,775	4,826,782	5,156,892	6,639,976	128.8%
要介護5	7,185,166	7,798,421	7,314,269	6,190,807	7,577,443	122.4%
計	27,047,924	28,758,195	29,288,658	28,952,690	30,807,540	106.4%
計画値	32,354,000	33,316,417	34,191,333	30,698,583	30,715,583	100.1%
実績/計画	83.6%	86.3%	85.7%	94.3%	100.3%	-

【利用者数/月】

(単位：人/月)

	平成30年度	令和元年度	令和2年度	令和3年度	令和4年度	R4/R3
介護						
要介護1	31	36	33	31	27	87.1%
要介護2	27	29	34	33	30	90.9%
要介護3	31	30	31	33	32	97.0%
要介護4	22	21	23	24	28	116.7%
要介護5	32	32	31	26	31	119.2%
計	143	149	152	147	148	100.7%
計画値	151	153	155	157	157	100.0%
実績/計画	94.7%	97.4%	98.1%	93.6%	94.3%	-

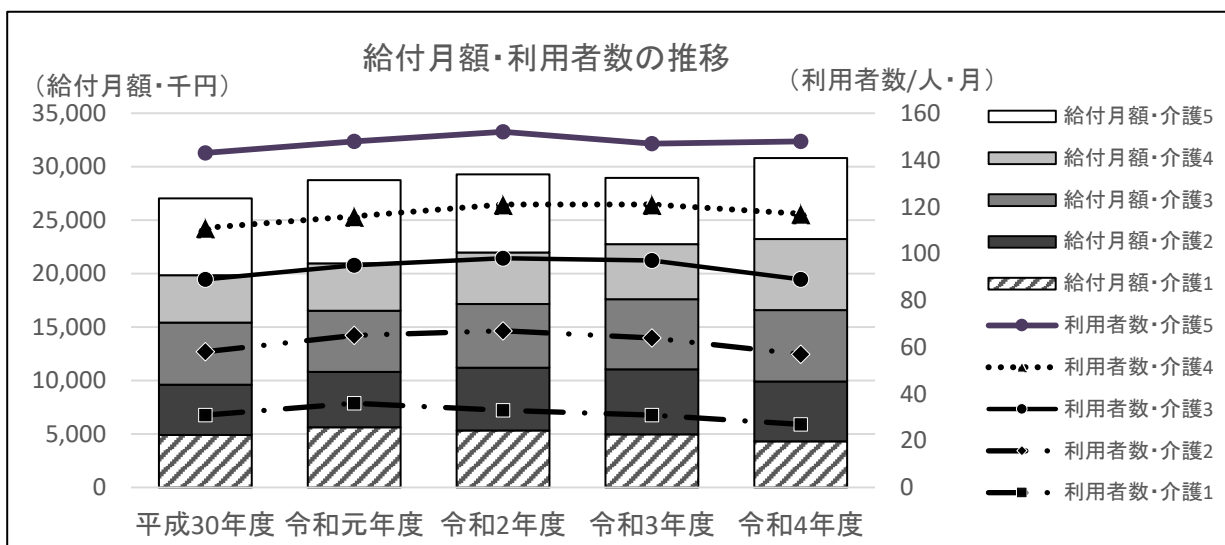

⑧ 地域密着型介護老人福祉施設入所者生活介護

【総給付費】

(単位：円)

	平成30年度	令和元年度	令和2年度	令和3年度	令和4年度	R4/R3
介護						
要介護1	2,382,812	2,423,070	2,455,787	2,510,893	360,371	14.4%
要介護2	2,990,214	3,054,157	262,144	0	1,450,627	-
要介護3	29,326,954	15,694,262	14,495,571	14,455,158	13,305,423	92.0%
要介護4	51,895,616	62,640,243	61,830,347	60,587,939	64,675,207	106.7%
要介護5	56,706,151	60,719,773	67,592,564	67,017,054	61,485,375	91.7%
計	143,301,747	144,531,505	146,636,413	144,571,044	141,277,003	97.7%
計画値	139,860,000	139,923,000	139,923,000	148,983,000	149,066,000	100.1%
実績/計画	102.5%	103.3%	104.8%	97.0%	94.8%	-

【給付月額】

(単位：円)

	平成30年度	令和元年度	令和2年度	令和3年度	令和4年度	R4/R3
介護						
要介護1	198,568	201,923	204,649	209,241	30,031	14.4%
要介護2	249,185	254,513	21,845	0	120,886	-
要介護3	2,443,913	1,307,855	1,207,964	1,204,597	1,108,785	92.0%
要介護4	4,324,635	5,220,020	5,152,529	5,048,995	5,389,601	106.7%
要介護5	4,725,513	5,059,981	5,632,714	5,584,755	5,123,781	91.7%
計	11,941,812	12,044,292	12,219,701	12,047,587	11,773,084	97.7%
計画値	11,655,000	11,660,250	11,660,250	12,415,250	12,422,167	100.1%
実績/計画	102.5%	103.3%	104.8%	97.0%	94.8%	-

【利用者数/月】

(単位：人/月)

	平成30年度	令和元年度	令和2年度	令和3年度	令和4年度	R4/R3
介護						
要介護1	1	1	1	1	0	-
要介護2	1	1	0	0	1	-
要介護3	10	5	5	5	4	80.0%
要介護4	17	20	19	19	20	105.3%
要介護5	17	18	20	19	18	94.7%
計	45	45	45	44	43	97.7%
計画値	46	46	46	46	46	100.0%
実績/計画	97.8%	97.8%	97.8%	95.7%	93.5%	-

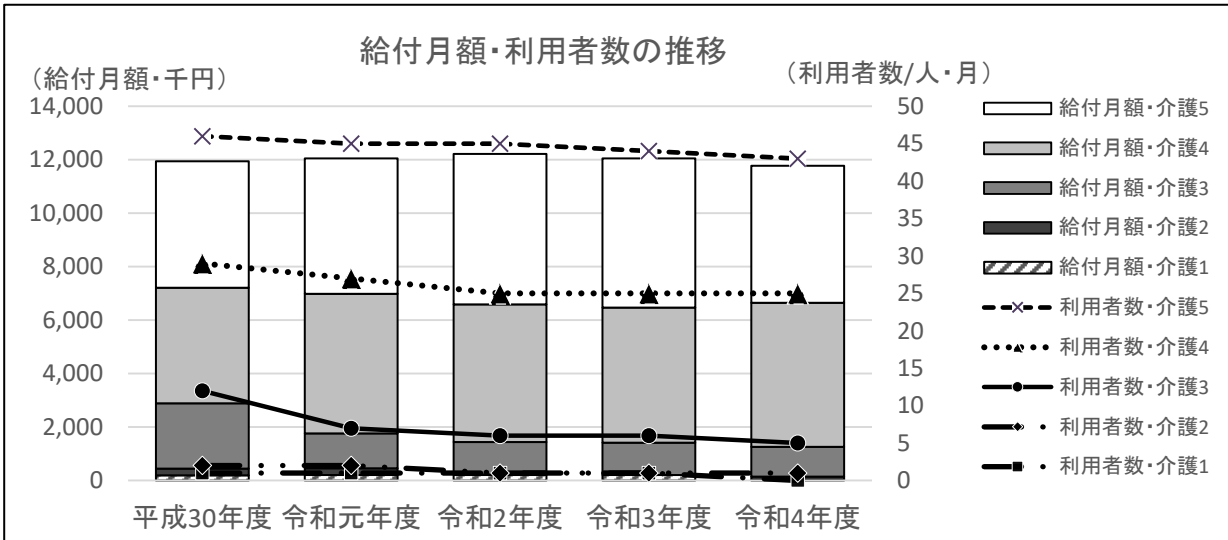

⑨ 看護小規模多機能型居宅介護

【総給付費】

(単位：円)

	平成30年度	令和元年度	令和2年度	令和3年度	令和4年度	R4/R3
介護						
要介護1	26,341,630	23,372,318	23,122,003	28,039,103	42,874,863	152.9%
要介護2	31,989,618	38,257,325	42,285,207	39,900,469	90,884,445	227.8%
要介護3	56,624,579	59,056,581	67,646,945	87,265,815	115,419,098	132.3%
要介護4	51,767,878	55,438,993	67,490,825	76,333,008	135,760,894	177.9%
要介護5	68,521,626	56,857,321	53,035,433	71,695,991	134,980,179	188.3%
計	235,245,331	232,982,538	253,580,413	303,234,386	519,919,479	171.5%
計画値	254,129,000	290,355,000	335,678,000	248,167,000	260,001,000	104.8%
実績/計画	92.6%	80.2%	75.5%	122.2%	200.0%	-

【給付月額】

(単位：円)

	平成30年度	令和元年度	令和2年度	令和3年度	令和4年度	R4/R3
介護						
要介護1	2,195,136	1,947,693	1,926,834	2,336,592	3,572,905	152.9%
要介護2	2,665,802	3,188,110	3,523,767	3,325,039	7,573,704	227.8%
要介護3	4,718,715	4,921,382	5,637,245	7,272,151	9,618,258	132.3%
要介護4	4,313,990	4,619,916	5,624,235	6,361,084	11,313,408	177.9%
要介護5	5,710,136	4,738,110	4,419,619	5,974,666	11,248,348	188.3%
計	19,603,778	19,415,212	21,131,701	25,269,532	43,326,623	171.5%
計画値	21,177,417	24,196,250	27,973,167	20,680,583	21,666,750	104.8%
実績/計画	92.6%	80.2%	75.5%	122.2%	200.0%	-

【利用者数/月】

(単位：人/月)

	平成30年度	令和元年度	令和2年度	令和3年度	令和4年度	R4/R3
介護						
要介護1	15	13	12	16	23	143.8%
要介護2	14	15	17	17	33	194.1%
要介護3	18	18	20	27	33	122.2%
要介護4	15	15	19	21	35	166.7%
要介護5	17	15	15	19	31	163.2%
計	78	75	82	100	155	155.0%
計画値	84	94	105	78	82	105.1%
実績/計画	92.9%	79.8%	78.1%	128.2%	189.0%	-

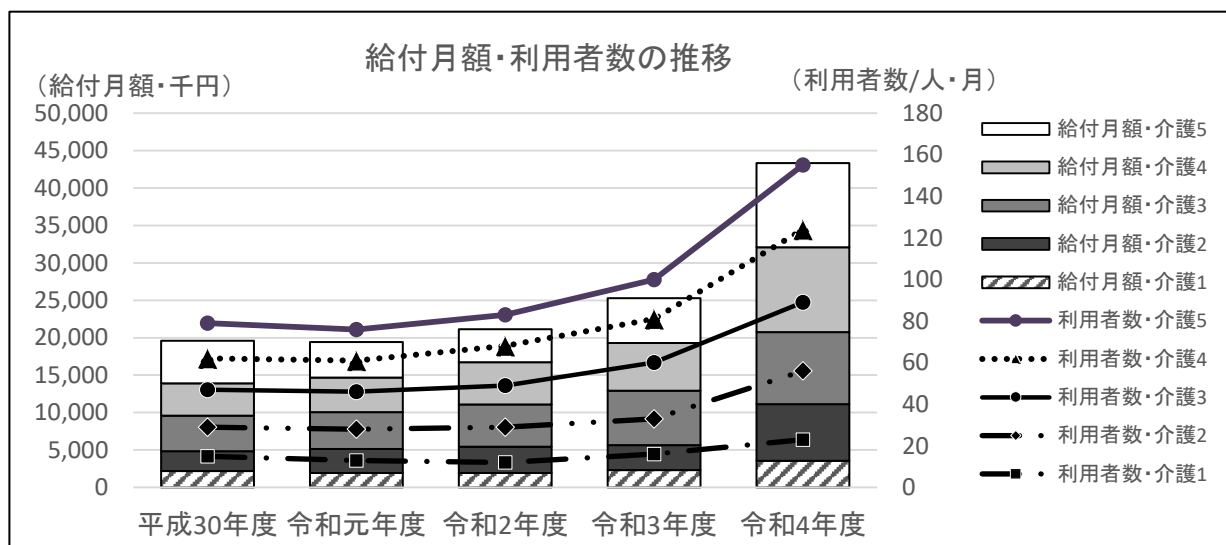

(3) 施設サービスの利用状況

① 介護老人福祉施設

【総給付費】

(単位：円)

		平成30年度	令和元年度	令和2年度	令和3年度	令和4年度	R4/R3
介護	要介護1	47,142,166	36,888,281	42,367,036	44,088,781	45,972,224	104.3%
	要介護2	133,035,500	120,714,375	130,880,996	135,114,522	130,308,629	96.4%
	要介護3	942,644,460	1,041,569,443	1,086,924,236	1,151,716,319	1,143,137,355	99.3%
	要介護4	1,277,265,573	1,503,444,248	1,553,373,858	1,696,066,438	1,737,091,850	102.4%
	要介護5	1,490,999,157	1,506,010,407	1,517,654,231	1,573,913,991	1,698,249,047	107.9%
	計	3,891,086,856	4,208,626,754	4,331,200,357	4,600,900,051	4,754,759,105	103.3%
計画値		3,916,804,000	4,261,092,000	4,794,926,000	5,020,127,000	5,022,913,000	100.1%
実績/計画		99.3%	98.8%	90.3%	91.6%	94.7%	-

【給付月額】

(単位：円)

		平成30年度	令和元年度	令和2年度	令和3年度	令和4年度	R4/R3
介護	要介護1	3,928,514	3,074,023	3,530,586	3,674,065	3,831,019	104.3%
	要介護2	11,086,292	10,059,531	10,906,750	11,259,544	10,859,052	96.4%
	要介護3	78,553,705	86,797,454	90,577,020	95,976,360	95,261,446	99.3%
	要介護4	106,438,798	125,287,021	129,447,822	141,338,870	144,757,654	102.4%
	要介護5	124,249,930	125,500,867	126,471,186	131,159,499	141,520,754	107.9%
	計	324,257,238	350,718,896	360,933,363	383,408,338	396,229,925	103.3%
計画値		326,400,333	355,091,000	399,577,167	418,343,917	418,576,083	100.1%
実績/計画		99.3%	98.8%	90.3%	91.6%	94.7%	-

【利用者数/月】

(単位：人/月)

		平成30年度	令和元年度	令和2年度	令和3年度	令和4年度	R4/R3
介護	要介護1	19	14	17	17	17	100.0%
	要介護2	50	45	47	48	46	95.8%
	要介護3	330	356	360	376	370	98.4%
	要介護4	413	472	478	515	522	101.4%
	要介護5	448	446	435	445	478	107.4%
	計	1,259	1,333	1,337	1,401	1,432	102.2%
計画値		1,340	1,386	1,486	1,536	1,536	100.0%
実績/計画		94.0%	96.2%	90.0%	91.2%	93.2%	-

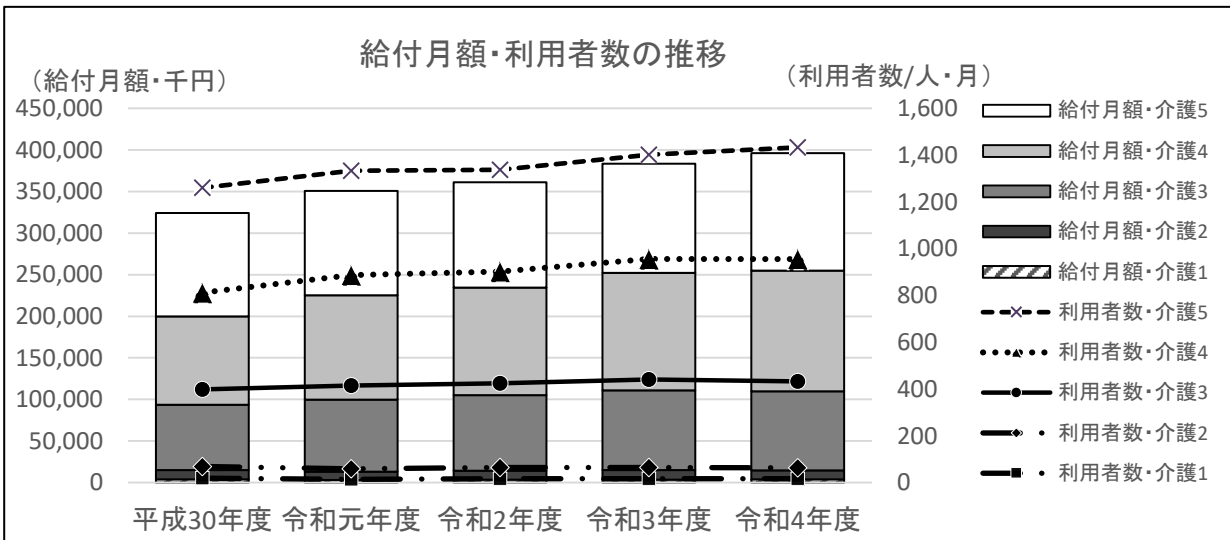

② 介護老人保健施設

【総給付費】

(単位：円)

	平成30年度	令和元年度	令和2年度	令和3年度	令和4年度	R4/R3	
介護	要介護1	445,085,418	418,038,000	388,205,131	342,696,125	290,213,174	84.7%
	要介護2	475,645,339	498,627,955	496,570,752	472,107,664	426,113,404	90.3%
	要介護3	709,984,763	740,745,691	724,872,607	578,554,926	578,203,699	99.9%
	要介護4	517,128,781	535,056,089	594,663,301	636,427,112	636,679,686	100.0%
	要介護5	389,949,123	373,527,396	363,311,499	372,190,761	403,826,679	108.5%
	計	2,537,793,424	2,565,995,131	2,567,623,290	2,401,976,588	2,335,036,642	97.2%
計画値	2,646,420,000	2,678,178,000	2,742,454,000	2,632,951,000	2,634,412,000	100.1%	
実績/計画	95.9%	95.8%	93.6%	91.2%	88.6%	-	

【給付月額】

(単位：円)

	平成30年度	令和元年度	令和2年度	令和3年度	令和4年度	R4/R3	
介護	要介護1	37,090,452	34,836,500	32,350,428	28,558,010	24,184,431	84.7%
	要介護2	39,637,112	41,552,330	41,380,896	39,342,305	35,509,450	90.3%
	要介護3	59,165,397	61,728,808	60,406,051	48,212,911	48,183,642	99.9%
	要介護4	43,094,065	44,588,007	49,555,275	53,035,593	53,056,641	100.0%
	要介護5	32,495,760	31,127,283	30,275,958	31,015,897	33,652,223	108.5%
	計	211,482,785	213,832,928	213,968,608	200,164,716	194,586,387	97.2%
計画値	220,535,000	223,181,500	228,537,833	219,412,583	219,534,333	100.1%	
実績/計画	95.9%	95.8%	93.6%	91.2%	88.6%	-	

【利用者数/月】

(単位：人/月)

	平成30年度	令和元年度	令和2年度	令和3年度	令和4年度	R4/R3	
介護	要介護1	150	137	125	110	91	82.7%
	要介護2	151	153	150	142	126	88.7%
	要介護3	210	214	202	163	160	98.2%
	要介護4	144	145	160	168	168	100.0%
	要介護5	104	97	91	92	100	108.7%
	計	758	745	728	676	645	95.4%
計画値	821	821	821	731	731	100.0%	
実績/計画	92.3%	90.7%	88.7%	92.5%	88.2%	-	

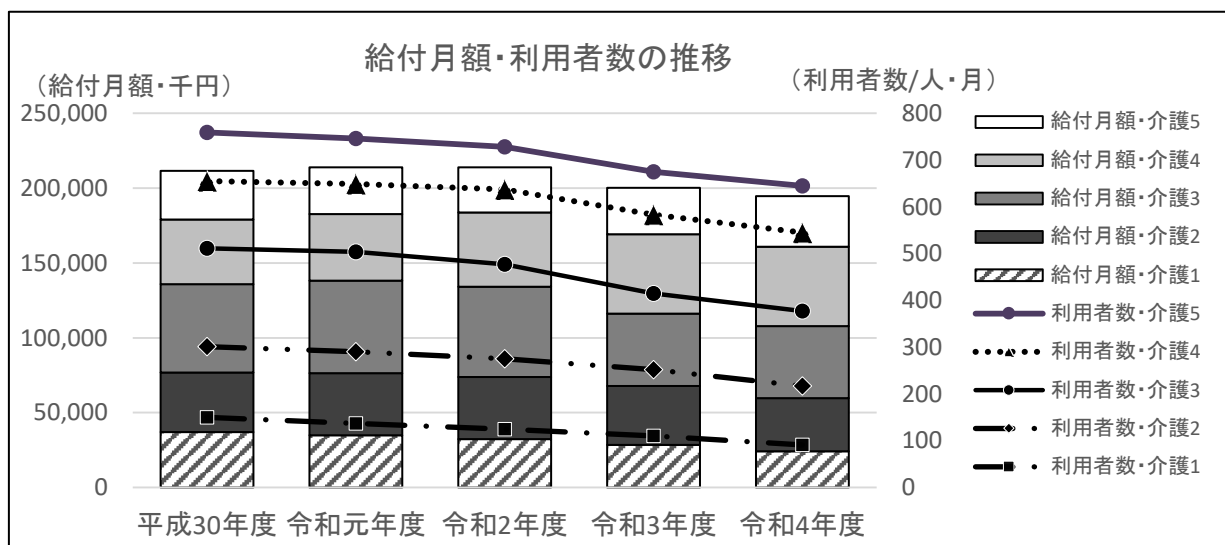

③ 介護療養型医療施設

【総給付費】

(単位：円)

	平成30年度	令和元年度	令和2年度	令和3年度	令和4年度	R4/R3
介護 要介護1	3,477,218	5,246,105	2,943,363	264,578	0	-
要介護2	725,290	220,437	2,714,980	424,941	0	-
要介護3	13,850,144	4,283,727	3,012,556	1,947,454	0	-
要介護4	35,922,541	14,969,936	6,033,018	4,720,637	2,104,279	44.6%
要介護5	189,415,302	60,257,104	41,105,932	41,448,854	12,992,011	31.3%
計	243,390,495	84,977,309	55,809,849	48,806,464	15,096,290	30.9%
計画値	291,626,000	295,708,000	178,227,000	24,456,000	24,469,000	100.1%
実績/計画	83.5%	28.7%	31.3%	199.6%	61.7%	-

【給付月額】

(単位：円)

	平成30年度	令和元年度	令和2年度	令和3年度	令和4年度	R4/R3
介護 要介護1	289,768	437,175	245,280	22,048	0	-
要介護2	60,441	18,370	226,248	35,412	0	-
要介護3	1,154,179	356,977	251,046	162,288	0	-
要介護4	2,993,545	1,247,495	502,752	393,386	175,357	44.6%
要介護5	15,784,609	5,021,425	3,425,494	3,454,071	1,082,668	31.3%
計	20,282,541	7,081,442	4,650,821	4,067,205	1,258,024	30.9%
計画値	24,302,167	24,642,333	14,852,250	2,038,000	2,039,083	100.1%
実績/計画	83.5%	28.7%	31.3%	199.6%	61.7%	-

【利用者数/月】

(単位：人/月)

	平成30年度	令和元年度	令和2年度	令和3年度	令和4年度	R4/R3
介護 要介護1	1	2	1	0	0	-
要介護2	0	0	1	0	0	-
要介護3	3	1	1	0	0	-
要介護4	8	4	2	1	1	100.0%
要介護5	41	13	9	10	3	30.0%
計	54	20	13	12	4	33.3%
計画値	66	66	39	6	6	100.0%
実績/計画	81.8%	30.3%	33.3%	200.0%	66.7%	-

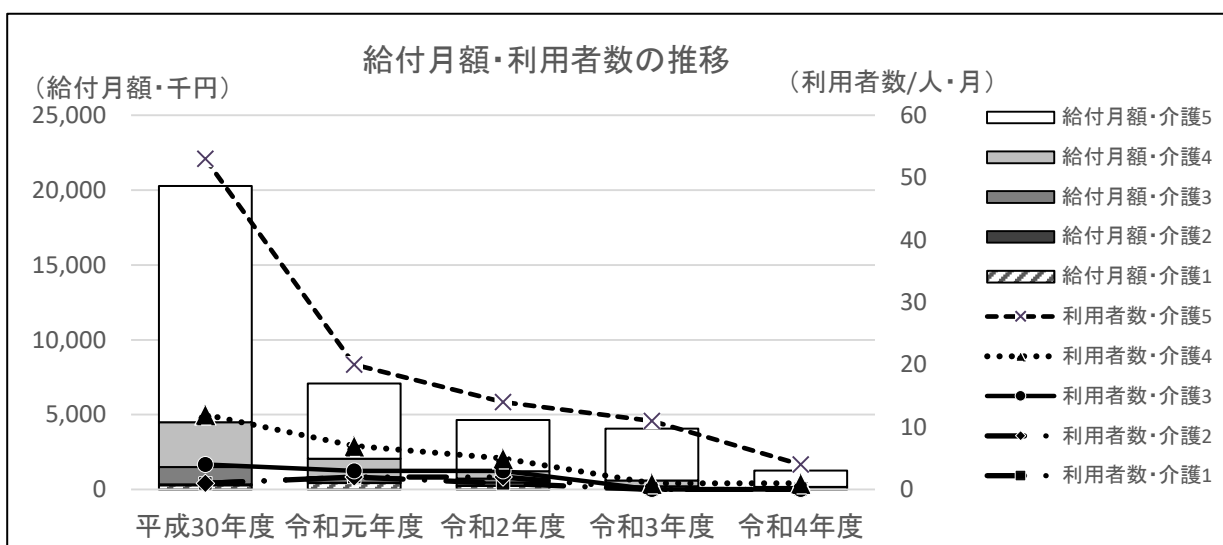

④ 介護医療院

【総給付費】

(単位：円)

	平成30年度	令和元年度	令和2年度	令和3年度	令和4年度	R4/R3
介護						
要介護1	0	1,635,713	2,364,323	2,427,536	0	-
要介護2	0	0	0	0	2,446,263	-
要介護3	0	4,452,222	2,646,793	1,115,158	1,385,488	124.2%
要介護4	0	19,827,938	14,015,192	15,221,538	1,674,054	11.0%
要介護5	1,901,250	142,779,083	153,842,934	137,637,223	15,303,553	11.1%
計	1,901,250	168,694,956	172,869,242	156,401,455	151,710,511	97.0%
計画値	0	0	125,173,000	197,744,000	197,853,000	100.1%
実績/計画	-	-	138.1%	79.1%	76.7%	-

【給付月額】

(単位：円)

	平成30年度	令和元年度	令和2年度	令和3年度	令和4年度	R4/R3
介護						
要介護1	0	136,309	197,027	202,295	203,855	100.8%
要介護2	0	0	0	0	115,457	-
要介護3	0	371,019	220,566	92,930	139,505	150.1%
要介護4	0	1,652,328	1,167,933	1,268,462	1,275,296	100.5%
要介護5	158,438	11,898,257	12,820,245	11,469,769	12,642,543	110.2%
計	158,438	14,057,913	14,405,770	13,033,455	14,376,656	110.3%
計画値	0	0	10,431,083	16,478,667	16,487,750	-
実績/計画	-	-	138.1%	79.1%	87.2%	-

【利用者数/月】

(単位：人/月)

	平成30年度	令和元年度	令和2年度	令和3年度	令和4年度	R4/R3
介護						
要介護1	0	1	1	1	1	100.0%
要介護2	0	0	0	0	0	-
要介護3	0	1	1	0	1	-
要介護4	0	4	3	4	4	100.0%
要介護5	0	29	33	29	32	110.3%
計	0	35	37	34	38	111.8%
計画値	0	0	27	40	40	100.0%
実績/計画	-	-	137.0%	85.0%	95.0%	-

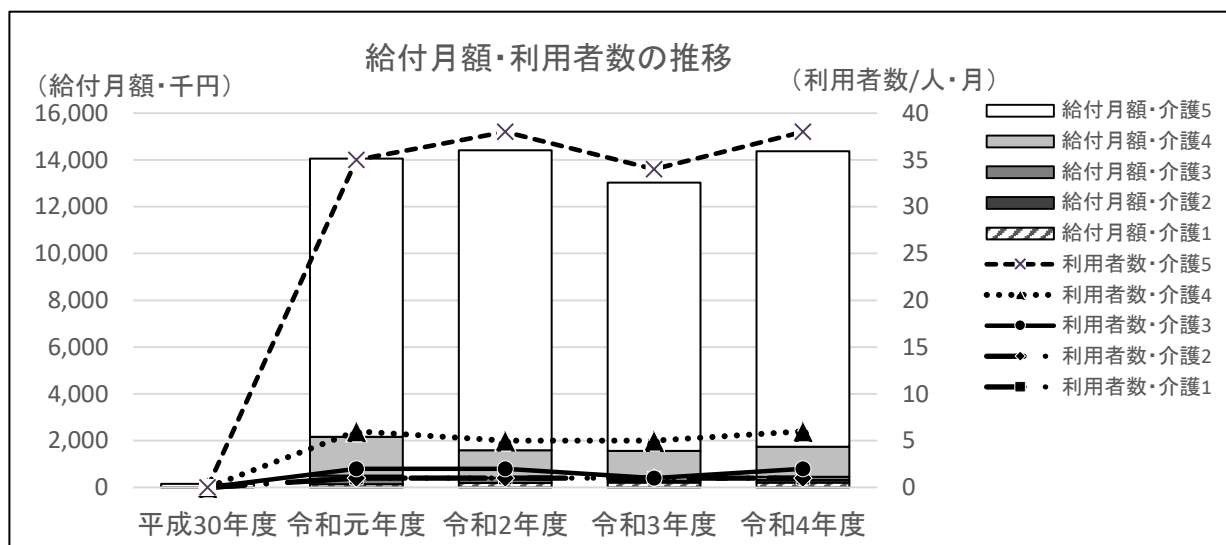

(5) 項目別支払状況

(予算額・決算額：円)

	令和4年度				令和3年度
	予算現額	決算額	執行率	支払割合	決算額
居宅介護サービス給付費	15,226,036,000	15,059,767,615	98.9%	57.0%	14,084,349,606
介護予防サービス給付費	818,987,000	789,769,816	96.4%		837,771,810
地域密着介護サービス給付費	4,690,076,000	4,651,852,953	99.2%	16.9%	4,296,593,611
地域密着介護予防サービス給付費	45,003,000	38,562,245	85.7%		45,538,178
施設介護サービス給付費	7,487,700,000	7,277,411,906	97.2%	26.1%	7,208,084,558
特定入所者介護サービス費	373,484,000	351,205,169	94.0%	/	440,916,858
高額介護サービス費	951,696,000	935,477,515	98.3%		930,120,578
審査支払手数料	32,393,000	30,297,328	93.5%		31,126,383
合 計	29,625,375,000	29,134,344,547	98.3%	100.0%	27,874,501,582

(6) 介護保険関連施策の状況

(予算額・決算額：円)

施 策 名		令和4年度				令和3年度	
		予算現額	支給件数	決算額	執行率	支給件数	決算額
(1) 社会福祉法人利用減免助成		1,258,000	1法人	1,258,000	100.0%	2法人	1,495,000
(2) 居宅サービス等自己負担額助成	1 / 2 助成	746,000	延べ97人	448,094	60.1%	延べ156人	735,471
(3) 住宅改修支援	理由書手数料	144,000	31件	62,000	43.1%	37件	74,000

6 介護予防・日常生活支援総合事業の利用状況（介護事業費の支払実績による）

（1）介護予防ケアマネジメント（※）

（単位：件・円）

		令和2年度		令和3年度		令和4年度		
		合計	月平均	合計	月平均	合計	月平均	月平均前年比
住民登録者	利用件数	29,386	2,449	28,867	2,406	28,137	2,345	97.5%
	事業額	140,422,991	11,701,916	141,208,781	11,767,398	138,141,056	11,511,755	97.8%
住所地特例分	利用件数	204	17	238	20	237	20	99.6%
	事業額	974,874	81,240	1,177,048	98,087	1,167,047	97,254	99.2%
財政調整	利用件数	5		4		4		
	事業額	146,540		148,290		70,080		
合計	利用件数	29,595	2,466	29,109	2,426	28,378	2,365	97.5%
	事業額	141,544,405	11,795,367	142,534,119	11,877,843	139,378,183	11,614,849	97.8%

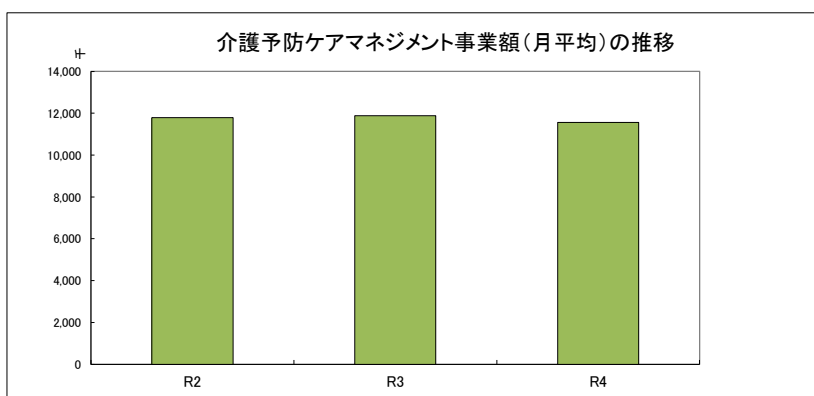

（2）訪問型サービス

（単位：件・円）

		令和2年度		令和3年度		令和4年度		
		合計	月平均	合計	月平均	合計	月平均	月平均前年比
従前相当	件数	21,897	1,825	21,315	1,776	19,568	1,631	92%
	事業額	372,384,285	31,032,024	359,416,780	29,951,398	328,220,041	27,351,670	91%
緩和基準 (サービスA)	件数	141	12	75	6	81	7	108%
	事業額	1,162,449	96,871	499,089	41,591	129,600	10,800	26%
合計	件数	22,038	1,837	21,390	1,783	19,649	1,637	92%
	事業額	373,546,734	31,128,895	359,915,869	29,992,989	328,349,641	27,362,470	91%

※緩和基準（サービスA）2022年（令和4年）2月より開始した、シルバー人材センターへの委託分を含む。

（3）通所型サービス

（単位：件・円）

		令和2年度		令和3年度		令和4年度		
		合計	月平均	合計	月平均	合計	月平均	月平均前年比
従前相当	件数	30,275	2,523	31,840	2,653	32,491	2,708	102%
	事業額	810,206,292	67,517,191	852,116,360	71,009,697	878,461,844	73,205,154	103%

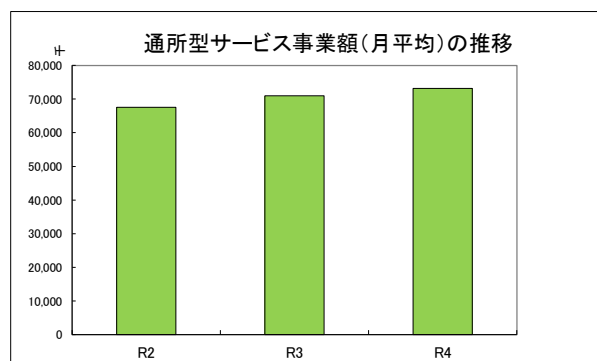
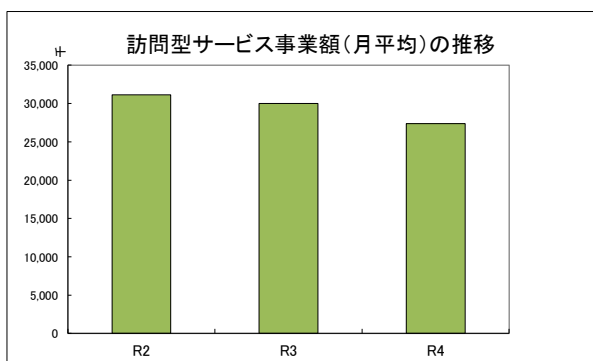

その他の総合事業の実績については「7. その他の地域支援事業」に掲載しております。

(4) 短期集中予防サービス

令和5年3月末現在

	令和元年度		令和2年度		令和3年度		令和4年度		備考
	計画目標	実績	計画目標	実績	計画目標	実績	計画目標	実績	
実施回数(回)	—	49	—	45	—	44	—	51	体力や生活動作の改善に向けた支援が必要な方を対象に、専門職による居宅での相談指導を実施した。 作業療法士 17回、理学療法士22回、管理栄養士 12回
実利用者数(人)	—	9	—	11	—	13	—	11	

(5) 一般介護予防事業

①介護予防普及啓発事業

令和5年3月末現在

	令和元年度		令和2年度		令和3年度		令和4年度		備考
	計画目標	実績	計画目標	実績	計画目標	実績	計画目標	実績	
介護予防講座・講演会	計画目標	実績	計画目標	実績	計画目標	実績	計画目標	実績	転倒予防講座:24回・321人 オンライン認知症講座:1回・8人 個別運動サポート:20回・20人 活動量アッププログラム:12回・230人
実施回数(コース)	65	93	65	51	—	66	—	57	
参加者実人数(人)	1,300	1,040	1,300	326	—	493	—	579	
介護予防活動者育成事業	計画目標	実績	計画目標	実績	計画目標	実績	計画目標	実績	地域で介護予防につながる活動を実践する市民を養成する講座。
実施回数(コース)	—	1	—	6	—	5	—	5	
参加者延べ人数(人)	—	62	—	50	—	101	—	36	

②地域介護予防活動支援事業

令和5年3月末現在

	令和元年度		令和2年度		令和3年度		令和4年度		備考
	計画目標	実績	計画目標	実績	計画目標	実績	計画目標	実績	
地域団体への講師派遣	計画目標	実績	計画目標	実績	計画目標	実績	計画目標	実績	運動:67回・1,207人 口腔:6回・102人 栄養:5回・57人
実施回数(回)	40	34	45	79	—	94	—	78	
参加者実人数(人)	—	777	—	816	—	1,302	—	1,366	
(委託型)高齢者の通いの場	計画目標	実績	計画目標	実績	計画目標	実績	計画目標	実績	令和3年度から介護予防教室として実施。
実施箇所数(箇所)	—	10	—	11	—	11	—	11	
実施回数(回)	—	219	—	125	—	217	—	251	
延べ利用者数(人)	—	4,128	—	1,558	—	3,013	—	3,583	
(住民主体型)高齢者の通いの場	計画目標	実績	計画目標	実績	計画目標	実績	計画目標	実績	令和3年度から地域の縁側(介護予防特化型)として実施。
実施箇所数(箇所)	20	11	25	7	—	2	—	2	
実施回数(回)	—	2,332	—	789	—	493	—	483	
延べ利用者数(人)	—	24,663	—	3,350	—	4,596	—	5,118	
介護予防運動自主活動登録団体	計画目標	実績	計画目標	実績	計画目標	実績	計画目標	実績	地域で介護予防につながる軽体操などを実施した。 今後も活動団体の紹介とともに、団体数が増えるよう周知を行う。
登録団体数(団体)	25	24	30	29	—	30	—	36	
実施回数(回)	—	1,399	—	—	—	—	—	—	
いきいきパートナー事業	計画目標	実績	計画目標	実績	計画目標	実績	計画目標	実績	新型コロナウイルス感染症の拡大の影響により、いきいきパートナー登録施設からボランティアの受け入れを制限されており、新規パートナーを施設に紹介ができない状況が続いている。
ボランティア登録数(人)	960	730	1080	666	850	654	970	649	
受入れ施設数(施設)	143	120	176	120	126	120	132	122	

③地域リハビリテーション活動支援事業

令和5年3月末現在

	令和元年度		令和2年度		令和3年度		令和4年度		備考
	計画目標	実績	計画目標	実績	計画目標	実績	計画目標	実績	
リハビリ職の地域派遣	計画目標	実績	計画目標	実績	計画目標	実績	計画目標	実績	老人会等にリハビリ職を派遣してロコモティブシンドローム予防やフレイルの普及・啓発を行った。
実施回数(回)	15	12	15	1	—	0	—	1	
参加者実人数(人)	300	141	300	4	—	0	—	17	

7 その他の地域支援事業

(1) 包括的支援事業

令和5年3月末現在

	令和元年度		令和2年度		令和3年度		令和4年度		備考
	計画目標	実績	計画目標	実績	計画目標	実績	計画目標	実績	
地域ケア会議	計画目標	実績	計画目標	実績	計画目標	実績	計画目標	実績	13地区毎に地域包括支援センターが主催となり年間3回開催し、1回あたり2ケースの事例検討を行った。
開催回数(回)	26	35	39	26	39	37	39	39	
検討件数(件)	104	70	78	52	78	74	78	74	
認知症初期集中支援チーム	計画目標	実績	計画目標	実績	計画目標	実績	計画目標	実績	新規ケースとしては地域包括や支援者を拒否し医療機関未受診のケースが多く対応に苦慮している。サポート医、地域包括の職員、近隣住民の協力が必要不可欠になり、チームでの対応が必須となっている。
新規相談件数(件)	25	17	20	19	20	15	20	11	
チーム員対応件数(件)	15	40	40	40	40	23	40	44	
認知症カフェ	計画目標	実績	計画目標	実績	計画目標	実績	計画目標	実績	市が把握する認知症カフェ実施団体・家族会の情報を「認知症カフェ&交流会・家族会マップ」掲載団体に開催状況確認。新型コロナウイルス感染症の影響により開催は見合わせた。
市直営開催回数(回)	—	7	—	2	—	0	—	0	
市直営参加者延べ数(人)	—	178	—	44	—	0	—	0	
介護スタッフ研修	計画目標	実績	計画目標	実績	計画目標	実績	計画目標	実績	令和3年度から、「藤沢市訪問型サービスA従事者養成研修」として、シルバー人材センターで従事する者に対し研修を実施することとした。
開催回数(回)	—	3	—	0	0	0	0	5	
研修修了者数(人)	120	81	120	0	0	0	0	32	
協議体	計画目標	実績	計画目標	実績	計画目標	実績	計画目標	実績	新型コロナウイルス感染症の影響などで、開催が難しい地区もあったが、コアメンバーとの調整を進めており、全地区において今後の方向性を定めている。
第2層開催回数(回)	52	49	52	32	52	43	52	65	

在宅医療・介護連携推進事業

令和5年3月末現在

	令和元年度		令和2年度		令和3年度		令和4年度		備考
	計画目標	実績	計画目標	実績	計画目標	実績	計画目標	実績	
在宅医療支援センター	計画目標	実績	計画目標	実績	計画目標	実績	計画目標	実績	在宅医療支援センターは医療・介護の専門職からの相談を実施。
相談件数(件)	—	215	—	166	—	144	—	129	
多職種研修会	計画目標	実績	計画目標	実績	計画目標	実績	計画目標	実績	2023年1月31日 高齢期のメンタルヘルスケア 2023年3月15日 小児在宅医療の現状と課題
開催回数(回)	—	3	—	0	—	2	—	2	
参加者数(人)	—	416	—	0	—	148	—	169	
市民公開講座	計画目標	実績	計画目標	実績	計画目標	実績	計画目標	実績	2022年9月29日及び2022年11月13日 「あなたの命、誰がどう決めますか？」
開催回数(回)	—	1	—	0	—	0	—	2	
参加者数(人)	—	64	—	0	—	0	—	158	
出張講座(出前講座)	計画目標	実績	計画目標	実績	計画目標	実績	計画目標	実績	在宅医療、終活やACPについて、在宅医療支援センターのコーディネーターが出前講座を実施。
開催回数(回)	—	21	—	11	—	12	—	15	
参加者数(人)	—	642	—	169	—	216	—	401	
地区別懇談会	計画目標	実績	計画目標	実績	計画目標	実績	計画目標	実績	令和2年度～令和4年度 新型コロナウイルス感染症の影響により中止
開催回数(回)	—	5	—	0	—	0	—	0	
参加者数(人)	—	315	—	0	—	0	—	0	

(2) 任意事業

令和5年3月末現在

	令和元年度		令和2年度		令和3年度		令和4年度		備考
	計画目標	実績	計画目標	実績	計画目標	実績	計画目標	実績	
認知症サポーター養成講座	計画目標	実績	計画目標	実績	計画目標	実績	計画目標	実績	感染症蔓延の影響もあり、目標には達しなかったが、受講者数は緩やかに回復しており、地域からの問い合わせも増加している。 講座回数42回(うちオンライン1回)
実施回数(回)	—	133	—	36	—	35	—	42	
サポーター養成数(人)	1,500	3,711	1,500	757	2,000	868	2,000	1,016	
家族介護者教室	計画目標	実績	計画目標	実績	計画目標	実績	計画目標	実績	新型コロナウイルス感染症の影響により、規模を縮小して実施している。
延べ講座開催数(回)	42	42	42	4	42	26	45	33	
延べ参加者数(人)	460	414	460	30	460	322	470	304	
成年後見制度利用支援	計画目標	実績	計画目標	実績	計画目標	実績	計画目標	実績	判断能力が十分でない認知症高齢者等が対象。 障がい者については、一般会計予算事業で行っている。
市長申立て件数(件)	—	18	—	25	—	29	—	22	
報酬助成件数(件)	—	18	—	19	—	25	—	23	

8 第1号被保険者保険料の賦課状況

①保険料年額と賦課状況(令和5年3月末現在)

所得段階 ※()内は基準額の第5段階を1.00とした場合の割合	令和4年度			
	保険料年額(円) ※()内は月額		賦課状況	
			人数(人)	割合(%)
第1段階 (0.30)	19,800	(1,650)	16,529	15.3
第2段階 (0.50)	33,000	(2,750)	7,223	6.7
第3段階 (0.65)	42,900	(3,575)	6,373	5.9
第4段階 (0.90)	59,400	(4,950)	14,821	13.7
第5段階 (1.00)	66,000	(5,500)	13,103	12.1
第6段階 (1.10)	72,600	(6,050)	13,560	12.5
第7段階 (1.30)	85,800	(7,150)	15,001	13.9
第8段階 (1.50)	99,000	(8,250)	9,527	8.8
第9段階 (1.60)	105,600	(8,800)	4,584	4.2
第10段階 (1.80)	118,800	(9,900)	3,338	3.1
第11段階 (1.90)	125,400	(10,450)	1,984	1.8
第12段階 (2.00)	132,000	(11,000)	883	0.8
第13段階 (2.20)	145,200	(12,100)	418	0.4
第14段階 (2.40)	158,400	(13,200)	871	0.9
合計			108,215	100.0

調定額：当年度に見込んだ収納すべき額
 収納額：実際に収納された額
 不納欠損額：時効により収納ができなくなった額
 未収額：収納されていない額
 特別徴収：年金天引きによる徴収
 普通徴収：納付書又は口座振替による徴収

②令和4年度介護保険料収納状況

区分		調定額(円)	収納額(円)	不納欠損額(円)	未収額(円)	収納率(%)
現年度分	特別徴収	6,525,940,260	6,525,940,260		0	100.0
	普通徴収	688,718,670	644,535,750		44,182,920	93.6
	計	7,214,658,930	7,170,476,010		44,182,920	99.4
滞納繰越分	普通徴収	80,959,620	13,502,810	28,016,380	39,440,430	16.7
合計	特別徴収	6,525,940,260	6,525,940,260		0	100.0
	普通徴収	769,678,290	658,038,560	28,016,380	83,623,350	85.5
	計	7,295,618,550	7,183,978,820	28,016,380	83,623,350	98.5

※(参考)令和3年度介護保険料収納状況 決算

区分		令和3年度				
		調定額(円)	収納額(円)	不納欠損額(円)	未収額(円)	収納率(%)
現年度分	特別徴収	6,502,705,290	6,502,705,290		0	100.0
	普通徴収	667,777,350	624,450,500		43,326,850	93.5
	計	7,170,482,640	7,127,155,790		43,326,850	99.4
滞納繰越分	普通徴収	81,538,560	12,569,990	31,312,130	37,656,440	15.4
合計	特別徴収	6,502,705,290	6,502,705,290		0	100.0
	普通徴収	749,315,910	637,020,490	31,312,130	80,983,290	85.0
	計	7,252,021,200	7,139,725,780	31,312,130	80,983,290	98.5

③介護保険料減免状況

区分		減免額(円)	
		令和3年度(決算)	令和4年度(決算)
現年度分	特別徴収	1,673,450	695,590
	普徴・併徴	3,832,180	1,896,880
	計	5,505,630	2,592,470

事由	区分	減額率(%)	令和3年度(決算)		令和4年度(決算)	
			人数(人)	減免額(円)	人数(人)	減免額(円)
低所得者	第1段階	50	58	556,060	59	532,880
	第2段階	50	29	449,380	29	441,390
	第3段階	50	39	786,770	30	599,530
	小計		126	1,792,210	118	1,573,800
災害	火災等	30~100	7	200,640	11	571,190
新型コロナウイルス感染症	コロナ	100	63	3,512,780	6	447,480
合計			196	5,505,630	135	2,592,470

9 苦情相談の状況

(1) 介護保険課に寄せられた苦情・相談の分類及び件数（2023年(令和5年)4月1日時点）

	令和3年度	令和4年度												
	合計	4月	5月	6月	7月	8月	9月	10月	11月	12月	1月	2月	3月	計
制度全般	1	1	0	1	2	3	3	0	0	5	0	1	1	17
保険料	6	0	1	1	0	0	0	0	0	0	0	2	1	5
要介護認定	2	0	0	0	0	1	0	0	1	0	0	0	0	2
プラン・サービス関係	57	5	11	11	8	6	3	5	9	6	4	5	10	83
その他	63	1	3	6	6	4	2	0	7	5	3	8	6	51
合計	129	7	15	19	16	14	8	5	17	16	7	16	18	158

※制度説明等で納得していただけるような内容は計上していない。

(2) 苦情・相談の具体例

区分	苦情相談の主な具体例
制度全般	<ul style="list-style-type: none"> ・認定結果が申請日に遡ってつくことによる、総合事業利用分の料金についての相談。 ・訪問介護員がサービス内で提供できることの範囲についての相談。
保険料	<ul style="list-style-type: none"> ・国保と後期は納入済額通知書が送られてきているのに、何故介護保険料は送られてこないのか。公的年金から確かに保険料が引かれていることが確認できる手段はないのか。全員に納入済額通知書を送付すべき。
要介護認定	<ul style="list-style-type: none"> ・出された介護度に納得がいかない。かかりつけ医に「このくらいではないか」と言われた介護度より重い結果が出た。
プラン・サービス関係	<ul style="list-style-type: none"> ・利用者及び利用者家族から、ケアマネやサービス事業所に対する不信感や不満。 ・ケアマネ及び包括職員等からの、利用者から市へ苦情が入る可能性があるケースの情報共有。 ・訪問介護員が提供できるサービスの範囲について納得ができない。 ・障がいサービスから介護保険サービスへの切り替えについての不満。
その他	<ul style="list-style-type: none"> ・事業所の運営が適切でない、運営指導に来てほしい。 ・利用者からの料金の支払いが滞っており困っている。 ・利用者と事業所間での金銭トラブル。 ・コロナ禍における施設、事業所の対応についての不満。 ・事業所の送迎車について。(接触事故があった、駐車禁止スペースに停めている等)

10 事故報告の状況

介護保険施設等の事故発生状況（2023年(令和5年)4月1日現在）

サービス種別件数	令和3年度	令和4年度													合計
		4月	5月	6月	7月	8月	9月	10月	11月	12月	1月	2月	3月		
1 居宅介護支援	2	0	0	0	0	0	0	0	0	0	0	0	0	0	0
2 訪問リハビリ	0	0	0	0	4	0	0	0	0	0	0	0	0	0	4
3 短期入所生活介護	70	4	5	4	0	12	1	6	7	2	5	9	7	62	
4 特定福祉用具販売	0	0	0	1	0	0	0	0	0	0	0	0	0	1	
5 介護予防支援	1	0	0	0	0	1	0	0	0	0	0	0	0	1	
6 定期巡回・随時対応型共同生活介護	5	0	0	1	0	1	1	3	0	1	0	0	1	8	
7 地域密着型介護老人福祉施設入所者生活介護	9	3	1	0	0	0	0	0	0	1	1	0	0	6	
8 訪問介護	30	1	0	4	1	0	0	1	2	2	1	1	1	14	
9 居宅療養管理指導	0	0	0	0	0	0	1	1	0	0	0	0	0	2	
10 短期入所療養介護	2	1	3	0	0	0	0	0	0	0	1	2	2	9	
11 介護老人福祉施設	467	35	56	46	44	34	41	28	46	30	18	38	33	449	
12 小規模多機能型居宅介護	34	1	4	0	0	2	11	2	7	1	2	2	2	34	
13 複合型サービス	16	0	2	2	0	2	5	3	1	0	1	1	0	17	
14 その他	10	1	0	0	0	1	0	0	0	0	0	0	0	2	
15 訪問入浴介護	0	0	0	0	0	0	0	0	0	0	0	0	0	0	
16 通所介護	47	3	2	4	6	1	6	2	6	3	6	6	4	49	
17 特定施設入居者生活介護	468	38	48	32	32	40	41	36	26	29	50	29	27	428	
18 介護老人保健施設	50	1	2	0	4	0	4	3	3	2	2	1	0	22	
19 夜間対応型訪問介護	0	0	0	0	1	0	0	0	0	0	0	0	0	1	
20 認知症対応型共同生活介護	171	3	6	8	11	11	22	19	10	10	15	9	15	139	
21 訪問看護	6	0	1	0	0	0	0	1	0	0	0	0	0	2	
22 通所リハビリ	1	0	0	0	0	0	0	0	0	2	0	0	1	3	
23 福祉用具貸与	1	0	0	0	0	0	0	0	0	0	0	0	0	0	
24 介護療養型医療施設	0	0	0	0	0	0	0	0	0	0	0	0	0	0	
25 認知症対応型通所介護	2	1	0	1	1	0	0	0	0	0	0	0	0	3	
26 地域密着型特定施設入居者生活介護	45	4	7	2	5	6	1	0	4	6	0	5	1	41	
27 地域密着型通所介護	19	3	0	1	0	0	1	0	0	2	1	0	1	9	
28 介護医療院	2	0	0	0	0	0	0	0	0	0	0	0	0	0	
合計	1,458	99	137	106	109	111	135	105	112	91	103	103	95	1,306	

事故の種類別件数	令和3年度	令和4年度																											
		4月		5月		6月		7月		8月		9月		10月		11月		12月		1月		2月		3月		年度計			
		件数	死亡件数	件数	死亡件数	件数	死亡件数	件数	死亡件数	件数	死亡件数	件数	死亡件数	件数	死亡件数	件数	死亡件数	件数	死亡件数	件数	死亡件数	件数	死亡件数	件数	死亡件数	件数	死亡件数	件数	死亡件数
1 骨折	322	1	26	0	32	1	28	0	33	0	22	0	17	0	24	0	27	0	27	0	17	0	21	0	19	0	293	1	
2 打撲・捻挫・脱臼	312	1	22	0	31	0	21	0	19	0	32	0	26	0	14	0	28	0	19	0	29	0	17	0	22	0	280	0	
3 切傷・擦過傷	122	0	5	0	5	0	10	0	9	0	9	0	13	0	10	0	6	0	6	0	4	0	14	0	8	0	99	0	
4 やけど	2	0	0	0	0	0	0	0	0	0	0	0	0	0	0	0	1	0	0	0	0	0	0	0	1	0	2	0	
5 その他の外傷	79	3	5	0	4	0	3	0	2	0	1	0	2	0	1	0	8	0	2	0	3	1	6	0	1	0	38	1	
6 異食・誤えん	23	4	1	0	5	1	2	0	1	0	2	0	3	0	7	2	5	0	0	0	5	0	3	0	1	0	35	3	
7 食中毒	0	0	0	0	0	0	0	0	0	0	0	0	0	0	0	0	0	0	0	0	0	0	0	0	0	0	0	0	0
8 感染症・結核	5	2	0	0	1	0	0	0	0	0	2	0	0	0	0	0	0	1	1	0	0	2	0	0	0	0	6	1	
9 職員の法令違反・不祥事	6	0	2	0	0	0	1	0	0	0	0	0	2	0	1	0	0	0	1	0	0	0	0	0	1	0	8	0	
10 誤薬、落葉、与薬もれ	469	0	29	0	48	0	32	0	31	0	31	0	58	0	40	0	25	0	28	0	37	0	30	0	34	0	423	0	
11 医療的ケア関連(カテーテル抜去等)	40	0	1	0	1	0	0	0	1	0	1	0	2	0	1	0	2	0	3	0	2	0	3	0	1	0	18	0	
12 その他	78	16	8	1	10	2	9	1	13	0	11	1	12	2	7	0	10	1	4	0	6	2	7	3	7	0	104	13	
合計	1,458	27	99	1	137	4	106	1	109	0	111	1	135	2	105	2	112	1	91	1	103	3	103	3	95	0	1,306	19	

発生の状況別件数	令和3年度	令和4年度													年度計
		4月	5月	6月	7月	8月	9月	10月	11月	12月	1月	2月	3月		
1 職員介助中の事故	473	32	42	25	25	15	48	32	24	30	34	28	34	369	
2 夜間の自己過失(転倒等又は主原因不明)	354	26	30	27	0	39	29	23	29	19	24	26	21	293	
3 昼間の自己過失	455	27	44	36	25	40	49	31	51	29	35	34	32	433	
4 主原因不明	136	12	18	13	47	10	7	13	5	7	9	10	5	156	
5 自己発症	17	1	3	0	12	3	0	1	1	1	0	4	1	27	
6 その他	23	1	0	5	0	4	2	5	2	5	1	1	2	28	
合計	1,458	99	137	106	109	111	135	105	112	91	103	103	95	1,306	

11 特別養護老人ホーム入所申込者状況（2023年4月1日現在）

	施設名	入所定員 R4.4時点	平成30年度	令和元年度	令和2年度
1	鶴生園	90	387	276	303
2	睦愛園	50	127	95	95
3	白鷺苑	54	79	76	89
4	芭蕉苑	50	79	81	97
5	藤沢特養	88	149	137	172
6	ラポール藤沢	100	131	193	178
7	村岡ホーム	62	234	204	232
8	グリーンライフ湘南	94	267	135	151
9	みどりの園	100	219	200	216
10	かりん	98	185	160	192
11	愛光園	100	150	135	139
12	藤沢富士白苑	146	83	73	92
13	かつらはら	80	85	116	108
14	関野記念鶴生園	90	264	255	183
15	カメラリア藤沢SST	144	187	172	166
16	グランドヴィラ湘南台	90	-	-	82
17	結いの丘	100	-	-	-
	合計	1,436	2,626	2,308	2,495
	実人員		1,574	1,446	1,372
	実人員のうち市民の申込者		912	820	707

	施設名	入所定員 R5.4時点	令和3年度	令和4年度	令和5年度
1	鶴生園	90	333	323	372
2	睦愛園	50	102	111	118
3	白鷺苑	54	93	86	85
4	芭蕉苑	50	96	91	97
5	藤沢特養	88	188	195	207
6	ラポール藤沢	100	180	163	177
7	村岡ホーム	62	139	140	176
8	グリーンライフ湘南	94	178	98	125
9	みどりの園	100	151	188	193
10	かりん	98	182	217	221
11	愛光園	100	151	109	117
12	藤沢富士白苑	146	79	90	130
13	かつらはら	80	113	114	109
14	関野記念鶴生園	90	243	215	253
15	カメラリア藤沢SST	144	197	188	197
16	グランドヴィラ湘南台	90	86	80	125
17	結いの丘	100	-	-	94
	合計	1,536	2,511	2,408	2,796
	実人員		1,223	1,307	1,504
	実人員のうち市民の申込者		805	796	851

※要介護認定を受けていない被保険者（自立の方）の申込は除外しております。

※17 結いの丘…令和3年4月1日開設 令和4年度当初は満床でないため集計対象外としています。

12 事業所指定の状況

	種別	平成30年度	令和元年度	令和2年度	令和3年度	令和4年度	令和5年度		
		4月1日時点	4月1日時点	4月1日時点	4月1日時点	4月1日時点	4月1日時点	介護予防	
介護・予防サービス	1	居宅介護支援	109	110	111	107	106	107	
		(介護支援専門員数)	307	372	374	356	357	364	
	2	介護予防支援	15	15	15	15	15	15	
	3	訪問介護	109	105	108	110	114	117	
	4	訪問入浴	10	8	7	7	7	7	6
	5	訪問看護	30	36	39	41	52	56	54
	6	訪問リハビリテーション	64	63	63	65	67	69	67
	7	通所介護	61	63	67	70	70	71	
		(定員総数)	1,784	1,875	1,983	2,065	2,073	2,112	
	8	通所リハビリテーション	10	11	12	13	13	12	12
		(定員総数)	310	315	323	287	307	274	274
	9	短期入所生活介護	26	27	27	27	27	26	26
		(利用定員)	349	363	385	385	349	339	339
	10	短期入所療養介護	8	8	8	8	8	8	8
	11	特定施設入居者生活介護	23	23	23	23	23	23	21
		(利用定員)	1,359	1,323	1,349	1,339	1,339	1,339	1,219
12	福祉用具貸与	18	17	17	17	17	17	17	
13	介護老人福祉施設	15	16	16	17	17	17		
	(入所定員)	1,250	1,386	1,386	1,486	1,536	1,536		
14	介護老人保健施設	7	7	7	7	7	7		
	(入所定員)	700	700	700	700	700	700		
15	介護療養型医療施設	1							
	(入所定員)	48							
16	介護医療院		1	1	1	1	1		
	(入所定員)		60	60	60	60	60		
地域密着型サービス	17	認知症対応型通所介護	5	5	4	3	3	3	3
		(定員総数)	55	55	46	34	34	30	30
	18	小規模多機能居宅介護	21	21	21	22	19	19	14
	19	看護小規模多機能型居宅介護	3	3	4	5	7	7	
	20	認知症対応型共同生活介護	31	31	31	31	31	31	
		(利用定員)	529	529	528	529	529	520	520
	21	介護老人福祉施設入所者生活介護	2	2	2	2	2	2	
		(利用定員)	45	45	45	45	45	45	
	22	特定施設入居者生活介護	6	6	6	6	6	6	
		(利用定員)	157	157	157	157	157	157	
23	夜間対応型訪問介護	1	1	1	1	1	1		
24	定期巡回・随時対応型訪問介護看護	3	3	3	3	4	4		
25	地域密着型通所介護	52	50	50	47	50	49		
	(利用定員)	625	575	600	570	614	617		
総合事業	26	訪問型サービス(独自)	90	87	90	91	92	91	91
		(うち訪問型サービスA)	31	29	31	29	30	28	28
	27	通所型サービス(独自)	106	106	106	105	110	110	110
合計		826	825	839	844	869	876	460	

※軽費老人ホームは、掲載しておりません。
 ※居宅療養管理指導は、未集計のため掲載しておりません。
 ※訪問看護は「みなし事業所」を除いています。
 ※訪問リハビリテーションは「みなし事業所」を含んでいます。
 ※介護療養型医療施設は平成31年4月から「介護医療院」に転換しています。

第8期介護保険事業計画の 進捗状況 (令和4年度)

2023年(令和5年)10月

藤沢市介護保険課

<目次>

1	第1号被保険者数	2
2	要介護認定者数	3
	(1) 要介護度別認定者数	3
	(2) 年齢階級別認定者数	4
3	給付費	5
	(1) 総給付費	5
	(2) 給付費（施設サービス）	6
	(3) 給付費（居住系サービス）	7
	(4) 給付費（在宅サービス）	8
4	サービス別給付費	9
	(1) 介護予防支援・居宅介護支援	9
	(2) 訪問介護	11
	(3) 訪問入浴介護・介護予防訪問入浴介護	13
	(4) 訪問看護・介護予防訪問看護	15
	(5) 訪問リハビリテーション・介護予防訪問リハビリテーション	17
	(6) 居宅療養管理指導・介護予防居宅療養管理指導	19
	(7) 通所介護	21
	(8) 通所リハビリテーション・介護予防通所リハビリテーション	23
	(9) 短期入所生活介護・介護予防短期入所生活介護	25
	(10) 短期入所療養介護・介護予防短期入所療養介護（老健）	27
	(11) 福祉用具貸与・介護予防福祉用具貸与	29
	(12) 福祉用具購入費・介護予防福祉用具購入費	31
	(13) 住宅改修費・介護予防住宅改修費	33
	(14) 特定施設入居者生活介護・介護予防特定施設入居者生活介護	35
	(15) 定期巡回・随時対応型訪問介護看護	37
	(16) 夜間対応型訪問介護	39
	(17) 地域密着型通所介護	41
	(18) 認知症対応型通所介護・介護予防認知症対応型通所介護	43
	(19) 小規模多機能型居宅介護・介護予防小規模多機能型居宅介護	45
	(20) 認知症対応型共同生活介護・介護予防認知症対応型共同生活介護	47
	(21) 地域密着型特定施設入居者生活介護	49
	(22) 地域密着型介護老人福祉施設入所者生活介護	51
	(23) 看護小規模多機能型居宅介護	53
	(24) 介護老人福祉施設	55
	(25) 介護老人保健施設	57
	(26) 介護医療院	59
	(27) 介護療養型医療施設	61

1 第1号被保険者数

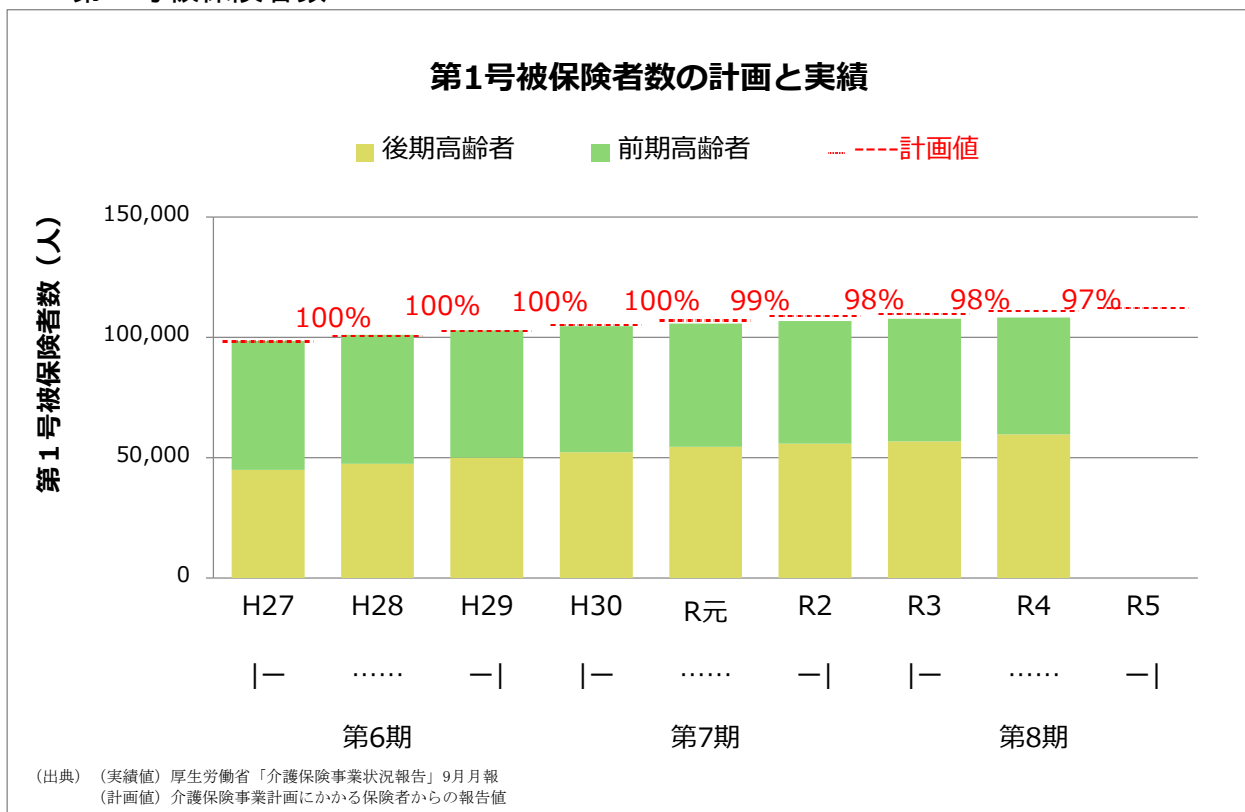

		H27	H28	H29	H30	R元	R2	R3	R4	R5
計画値	合計 (人)	98,265	100,618	102,453	105,087	107,035	108,988	109,781	111,073	112,171
	前期高齢者 (人)	53,405	53,365	52,704	52,485	52,043	51,601	50,194	48,556	47,118
	後期高齢者 (人)	44,860	47,253	49,749	52,602	54,992	57,387	59,587	62,517	65,053
実績値	合計 (人)	98,503	100,986	102,925	104,615	105,698	106,808	107,628	108,155	-
	前期高齢者 (人)	53,610	53,566	52,905	52,301	51,162	50,896	50,790	48,456	-
	後期高齢者 (人)	44,893	47,420	50,020	52,314	54,536	55,912	56,838	59,699	-
対計画比	合計 (%)	100	100	100	100	99	98	98	97	-
	前期高齢者 (%)	100	100	100	100	98	99	101	100	-
	後期高齢者 (%)	100	100	101	99	99	97	95	95	-

第1号被保険者数の推移は、見込みよりもやや少なく推移している。令和4年度では前期高齢者は、ほぼ計画値どおりとなったが、後期高齢者は計画比95%と計画値を下回った。

第1号被保険者数の推計にあたっての基礎数値とした「平成29年度藤沢市将来人口推計」における総人口は、転入超過による社会増を主な要因として、推計値を上回って推移している。総務省が公表した令和4年度住民基本台帳人口移動報告によると、本市の転入超過数は「全国第9位」、年齢区分別でも65歳以上が「全国13位」となっていることから、高齢者についても社会増の傾向は続いているものの、令和3年度との比較では、転入超過数が約1300人強減少しており、推計よりも増加数が伸びなかったことが考えられる。

2 要介護認定者数

(1) 要介護度別認定者数

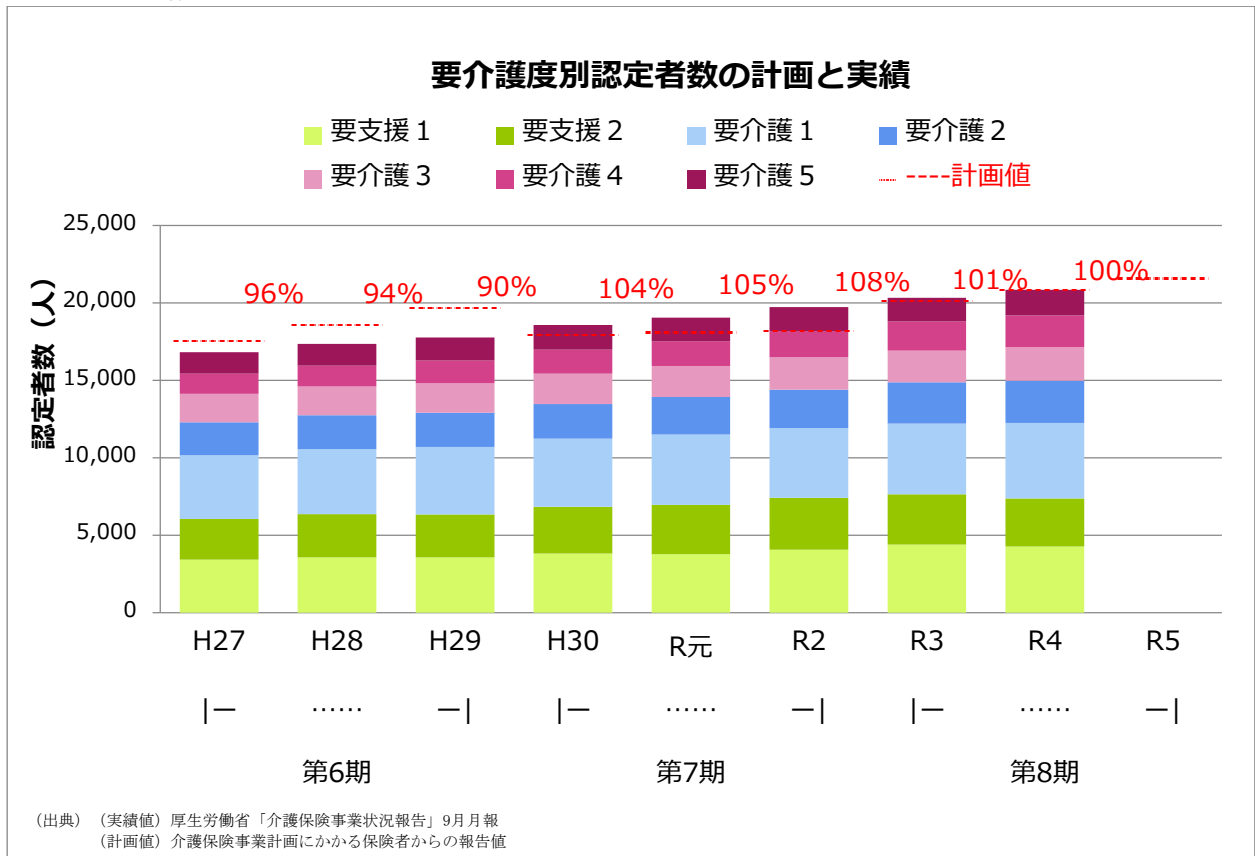

		H27	H28	H29	H30	R元	R2	R3	R4	R5
計画値	合計 (人)	17,543	18,559	19,669	17,940	18,074	18,208	20,118	20,833	21,584
	要支援1 (人)	3,578	3,822	4,089	3,268	3,082	2,900	4,018	4,094	4,177
	要支援2 (人)	2,889	3,238	3,622	2,669	2,553	2,431	3,520	3,713	3,890
	要介護1 (人)	4,139	4,405	4,692	4,555	4,699	4,837	4,544	4,663	4,799
	要介護2 (人)	2,291	2,411	2,539	2,281	2,315	2,347	2,580	2,725	2,852
	要介護3 (人)	1,843	1,891	1,946	1,975	2,015	2,053	2,151	2,241	2,336
	要介護4 (人)	1,316	1,337	1,351	1,606	1,738	1,879	1,726	1,800	1,876
	要介護5 (人)	1,487	1,455	1,430	1,586	1,672	1,761	1,579	1,597	1,654
実績値	合計 (人)	16,814	17,357	17,773	18,574	19,060	19,732	20,337	20,859	-
	要支援1 (人)	3,426	3,580	3,566	3,820	3,776	4,062	4,401	4,268	-
	要支援2 (人)	2,634	2,776	2,781	3,025	3,184	3,354	3,234	3,116	-
	要介護1 (人)	4,103	4,202	4,351	4,388	4,550	4,500	4,571	4,863	-
	要介護2 (人)	2,137	2,187	2,217	2,232	2,408	2,485	2,672	2,726	-
	要介護3 (人)	1,841	1,868	1,908	1,974	2,015	2,116	2,044	2,184	-
	要介護4 (人)	1,295	1,338	1,465	1,549	1,585	1,676	1,883	2,051	-
	要介護5 (人)	1,378	1,406	1,485	1,586	1,542	1,539	1,532	1,651	-
対計画比	合計 (%)	96	94	90	104	105	108	101	100	-
	要支援1 (%)	96	94	87	117	123	140	110	104	-
	要支援2 (%)	91	86	77	113	125	138	92	84	-
	要介護1 (%)	99	95	93	96	97	93	101	104	-
	要介護2 (%)	93	91	87	98	104	106	104	100	-
	要介護3 (%)	100	99	98	100	100	103	95	97	-
	要介護4 (%)	98	100	108	96	91	89	109	114	-
	要介護5 (%)	93	97	104	100	92	87	97	103	-

(出典) (実績値) 厚生労働省「介護保険事業状況報告」9月月報
(計画値) 介護保険事業計画にかかる保険者からの報告値

(2) 年齢階級別認定者数

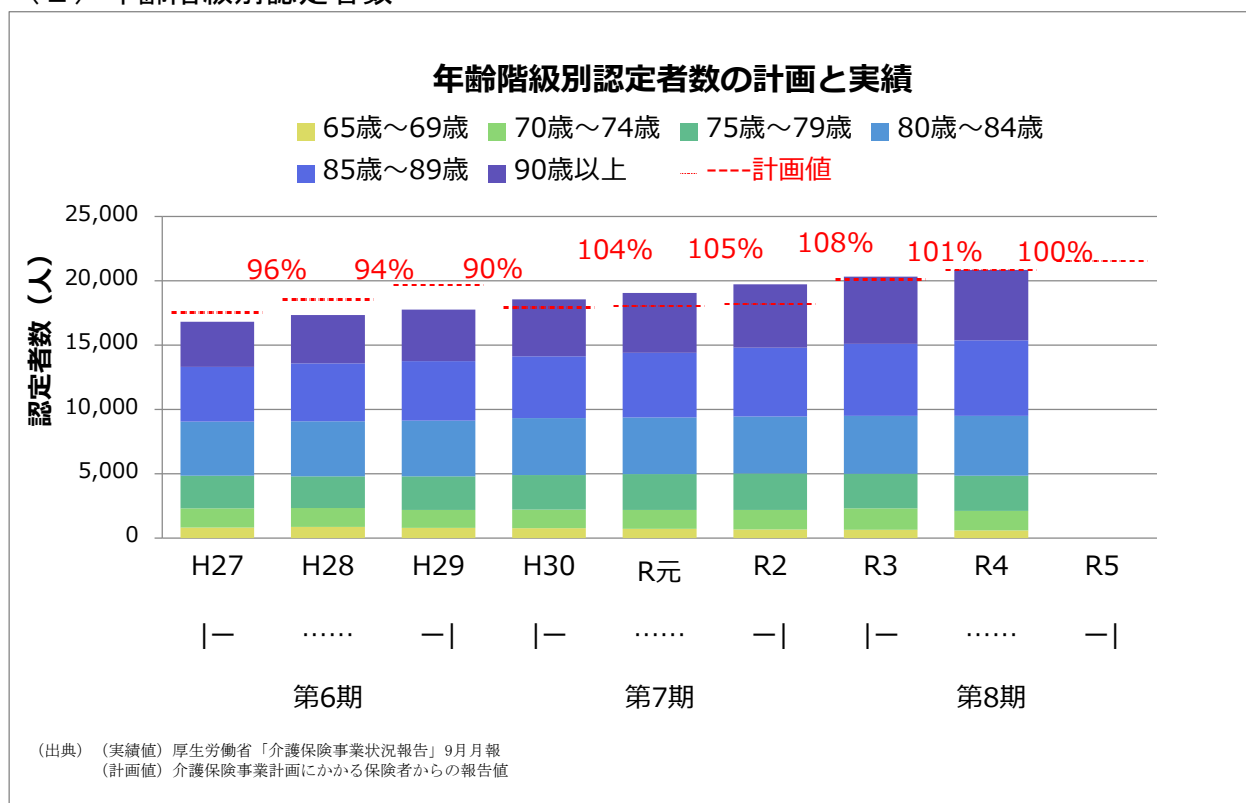

		H27	H28	H29	H30	R元	R2	R3	R4	R5
実績値	合計(人)	16,814	17,357	17,773	18,574	19,060	19,732	20,337	20,859	-
	65歳～69歳(人)	812	877	799	760	716	682	654	600	-
	70歳～74歳(人)	1,495	1,463	1,401	1,460	1,473	1,520	1,652	1,527	-
	75歳～79歳(人)	2,541	2,473	2,598	2,679	2,793	2,834	2,699	2,727	-
	80歳～84歳(人)	4,204	4,277	4,327	4,421	4,404	4,411	4,500	4,663	-
	85歳～89歳(人)	4,257	4,499	4,632	4,810	5,019	5,349	5,607	5,873	-
	90歳以上(人)	3,505	3,768	4,016	4,444	4,655	4,936	5,225	5,469	-
計画値	合計(人)	17,543	18,559	19,669	17,940	18,074	18,208	20,118	20,833	21,584

(出典) (実績値) 厚生労働省「介護保険事業状況報告」9月月報
(計画値) 介護保険事業計画にかかる保険者からの報告値

認定者数の総数は、概ね計画どおり推移している。

要支援・要介護の区分別では、要支援者は、計画比95%と計画値を下回った一方、要介護者は、計画比103%と計画値を上回った。これは、高齢化の進展に伴い、後期高齢者人口が増加していることが要因として考えられる。

要介護度別では、令和4年度実績で、要介護4が計画比114%と見込みを大きく上回ったが、要支援2は計画比84%と見込みを下回る状況となった。

この二つの介護度で計画値と乖離が生じた原因の特定は難しいが、コロナ禍における外出の自粛やサービスの利用控えなどが何らかの影響を与えた可能性も考えられる。

3 給付費

(1) 総給付費

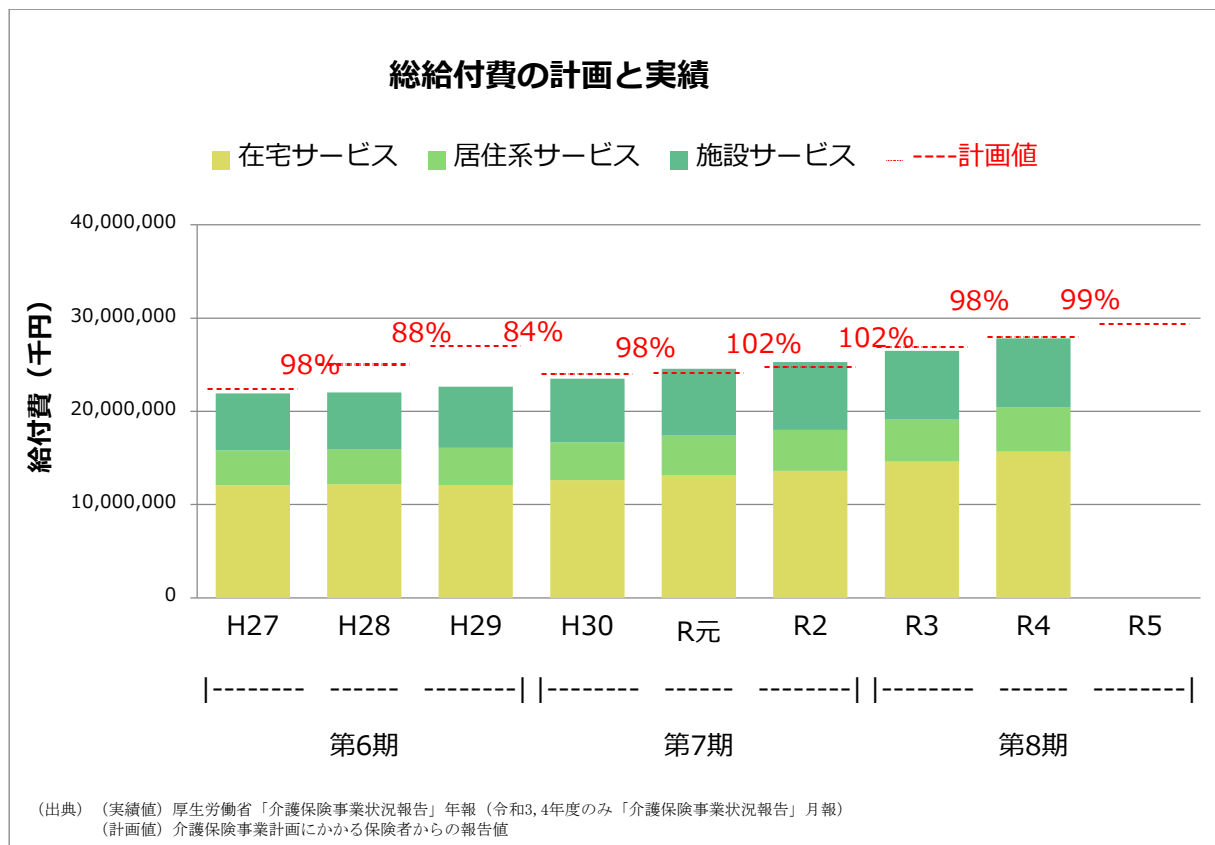

		H27	H28	H29	H30	R元	R2	R3	R4	R5
計画値	合計(円)	22,397,909,000	25,054,797,000	27,050,479,000	23,966,028,000	24,160,704,000	24,790,244,000	26,934,895,000	27,972,801,000	29,360,165,000
	在宅サービス(円)	12,127,408,000	12,985,154,000	14,152,870,000	12,321,360,000	12,230,614,000	12,442,847,000	14,203,535,000	15,084,751,000	16,148,415,000
	居住系サービス(円)	3,928,347,000	4,271,316,000	4,593,302,000	4,393,565,000	4,535,667,000	4,642,609,000	4,707,099,000	4,859,337,000	5,019,596,000
	施設サービス(円)	6,342,154,000	7,798,327,000	8,304,307,000	7,251,103,000	7,394,423,000	7,704,788,000	8,024,261,000	8,028,713,000	8,192,154,000
実績値	合計(円)	21,909,736,654	22,036,826,028	22,654,160,331	23,501,978,208	24,571,962,099	25,274,467,376	26,472,063,066	27,817,380,202	-
	在宅サービス(円)	12,090,839,989	12,162,001,415	12,108,562,036	12,629,869,056	13,178,935,659	13,630,605,154	14,600,354,813	15,690,891,351	-
	居住系サービス(円)	3,720,255,508	3,797,842,534	3,974,248,590	4,054,635,380	4,220,200,785	4,369,723,071	4,519,327,348	4,707,799,942	-
	施設サービス(円)	6,098,641,157	6,076,982,079	6,571,349,705	6,817,473,772	7,172,825,655	7,274,139,151	7,352,380,905	7,418,688,909	-
対計画比	合計(%)	98	88	84	98	102	102	98	99	-
	在宅サービス(%)	100	94	86	103	108	110	103	104	-
	居住系サービス(%)	95	89	87	92	93	94	96	97	-
	施設サービス(%)	96	78	79	94	97	94	92	92	-

(出典) (実績値) 厚生労働省「介護保険事業状況報告」年報(令和3,4年度のみ「介護保険事業状況報告」月報)
(計画値) 介護保険事業計画にかかる保険者からの報告値

令和4年度の総給付費は、計画比99%となっており、サービス区別では、施設サービスが計画比92%、居住系サービスが計画比97%、在宅サービスが計画比104%となった。

在宅サービスは計画値を上回ったが、施設サービス・居住系サービスが計画を下回った影響が大きく、給付費全体では概ね計画どおりであった。

(2) 給付費（施設サービス）

【対象サービス】

介護老人福祉施設・介護老人保健施設・介護医療院・介護療養型医療施設
地域密着型介護老人福祉施設入所者生活介護

給付費（施設サービス）の計画と実績

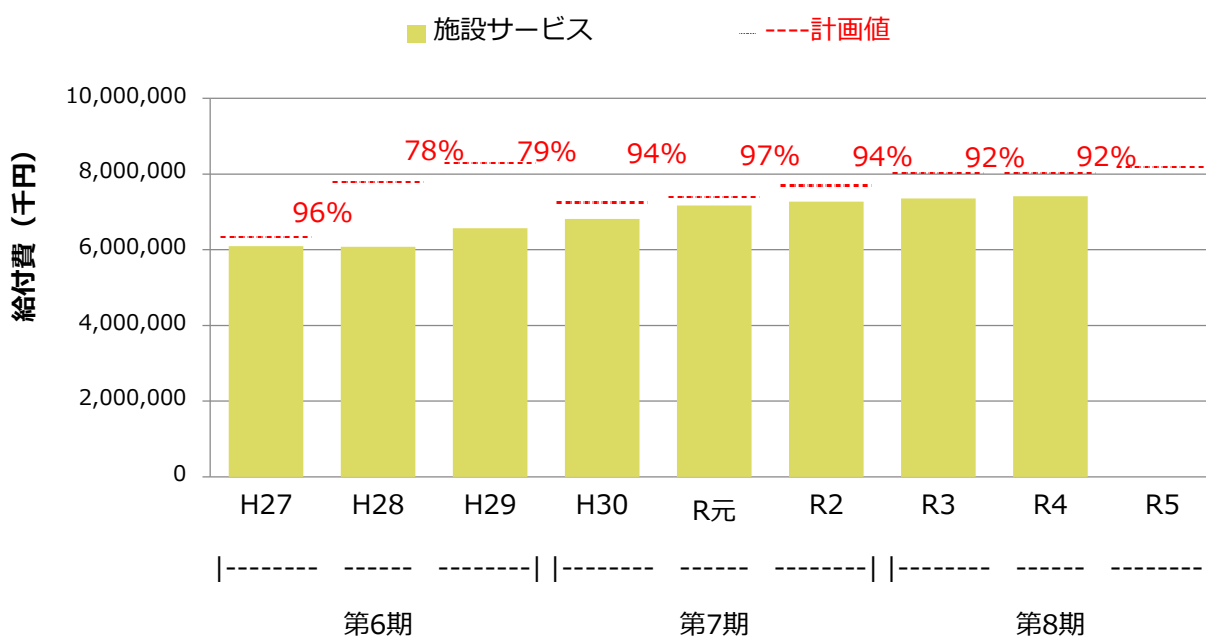

(出典) (実績値) 厚生労働省「介護保険事業状況報告」年報（令和3,4年度のみ「介護保険事業状況報告」月報）
(計画値) 介護保険事業計画にかかる保険者からの報告値

	H27	H28	H29	H30	R元	R2	R3	R4	R5	
計画値	施設サービス (円)	6,342,154,000	7,798,327,000	8,304,307,000	7,251,103,000	7,394,423,000	7,704,788,000	8,024,261,000	8,028,713,000	8,192,154,000
実績値	施設サービス (円)	6,098,641,157	6,076,982,079	6,571,349,705	6,817,473,772	7,172,825,655	7,274,139,151	7,352,380,905	7,418,688,909	-
対計画比	施設サービス (%)	96	78	79	94	97	94	92	92	-

(出典) (実績値) 厚生労働省「介護保険事業状況報告」年報（令和3,4年度のみ「介護保険事業状況報告」月報）
(計画値) 介護保険事業計画にかかる保険者からの報告値

施設サービスについては、令和4年度の給付費が計画比92%となった。
令和4年度においても、新型コロナウイルス感染症の第7波、第8波に伴い、施設入所者や従事者の感染が多く発生し、新規入所者の受入れ等に一定の影響が生じた可能性が考えられる。

(3) 給付費（居住系サービス）

【対象サービス（介護予防含む）】

特定施設入居者生活介護・地域密着型特定施設入居者生活介護
認知症対応型共同生活介護

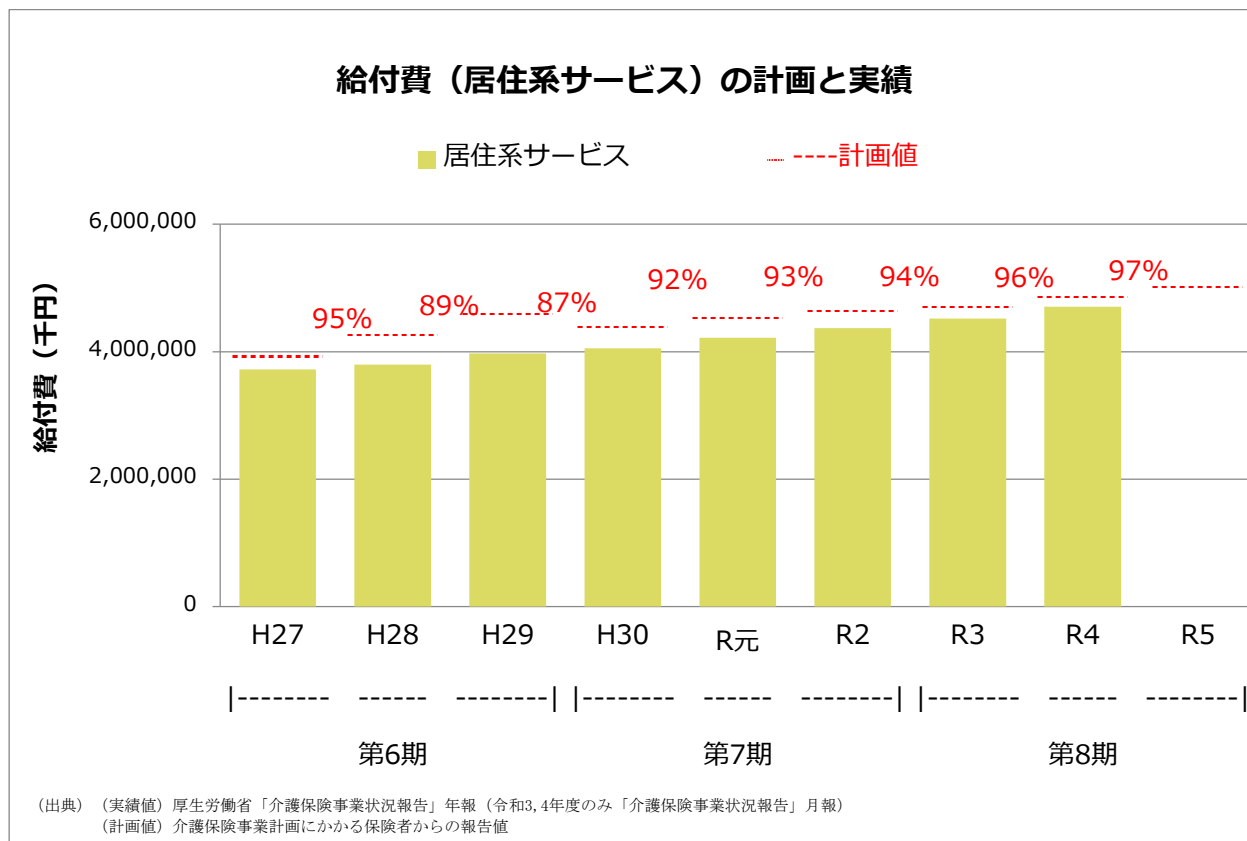

		H27	H28	H29	H30	R元	R2	R3	R4	R5
計画値	居住系サービス (円)	3,928,347,000	4,271,316,000	4,593,302,000	4,393,565,000	4,535,667,000	4,642,609,000	4,707,099,000	4,859,337,000	5,019,596,000
実績値	居住系サービス (円)	3,720,255,508	3,797,842,534	3,974,248,590	4,054,635,380	4,220,200,785	4,369,723,071	4,519,327,348	4,707,799,942	-
対計画比	居住系サービス (%)	95	89	87	92	93	94	96	97	-

(出典) (実績値) 厚生労働省「介護保険事業状況報告」年報（令和3,4年度のみ「介護保険事業状況報告」月報）
(計画値) 介護保険事業計画にかかる保険者からの報告値

居住系サービスについては、増加傾向が続いているものの、令和4年度の給付費は計画比97%となっており、計画値をやや下回った。これは、認知症対応型共同生活介護事業所について、計画上、令和4年度中の新規開設を見込んでいたものが、令和5年度に開設となったことに伴い、利用者数が見込みを下回ったことが要因として考えられる。

(4) 給付費（在宅サービス）

【対象サービス（介護予防含む）】

訪問介護・訪問入浴介護・訪問看護・訪問リハビリテーション・居宅療養管理指導・通所介護・通所リハビリテーション・短期入所生活介護・短期入所療養介護・福祉用具貸与・福祉用具購入費・住宅改修費・定期巡回随時対応型訪問介護看護・夜間対応型訪問介護・地域密着型通所介護・認知症対応型通所介護・小規模多機能型居宅介護・看護小規模多機能型居宅介護

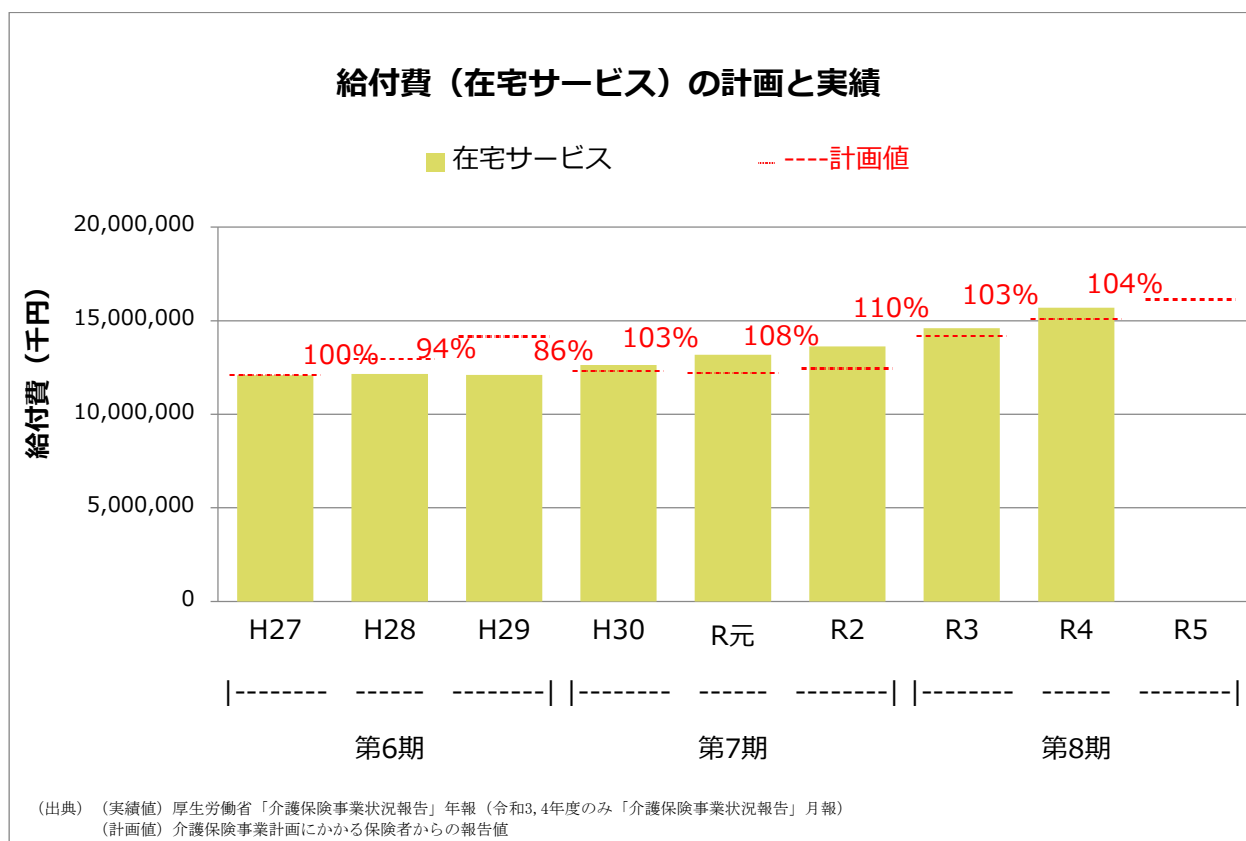

年単位の計画と実績

		H27	H28	H29	H30	R元	R2	R3	R4	R5
計画値	在宅サービス (円)	12,127,408,000	12,985,154,000	14,152,870,000	12,321,360,000	12,230,614,000	12,442,847,000	14,203,535,000	15,084,751,000	16,148,415,000
実績値	在宅サービス (円)	12,090,839,989	12,162,001,415	12,108,562,036	12,629,869,056	13,178,935,659	13,630,605,154	14,600,354,813	15,690,891,351	-
対計画比	在宅サービス (%)	100	94	86	103	108	110	103	104	-

(出典) (実績値) 厚生労働省「介護保険事業状況報告」年報（令和3,4年度のみ「介護保険事業状況報告」月報）
(計画値) 介護保険事業計画にかかる保険者からの報告値

在宅サービスについては、令和4年度の給付費が計画比104%となっており、計画値を上回った。

計画値と乖離した要因として、令和4年10月に行われた臨時の報酬改定に加え、訪問介護や居宅療養管理指導などの訪問系サービスの需要増加が影響しており、サービス需要の高くなる要介護4、5の認定者数が、見込みを上回ったことなどにより、利用者数が増加したものと考えられる。

4 サービス別給付費

(1) 介護予防支援・居宅介護支援

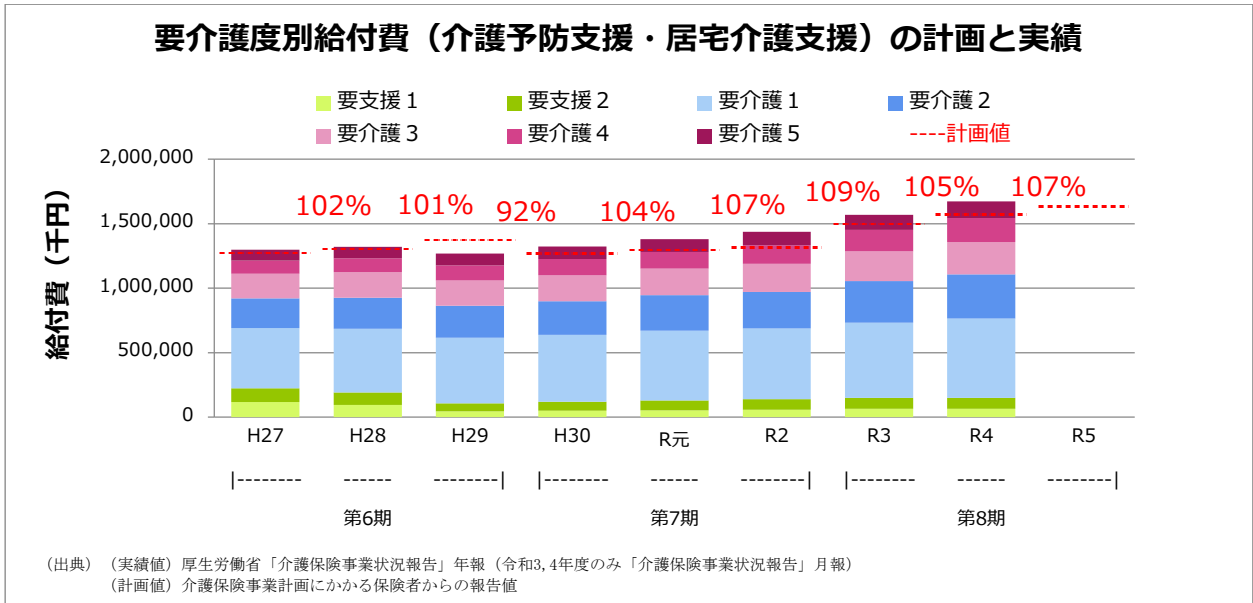

	H27	H28	H29	H30	R元	R2	R3	R4	R5	
実績値	合計 (円)	1,299,472,950	1,319,860,453	1,269,747,516	1,323,318,285	1,381,096,424	1,437,608,734	1,567,802,753	1,673,868,406	-
	要支援 1 (円)	116,344,172	95,400,811	46,392,701	50,305,058	52,414,235	57,796,611	64,279,984	64,988,934	-
	要支援 2 (円)	107,248,643	97,203,837	62,034,842	69,173,798	76,773,479	82,833,338	85,843,519	84,680,092	-
	要介護 1 (円)	465,836,185	491,859,767	507,997,825	518,420,984	540,926,247	546,452,991	582,482,471	614,941,413	-
	要介護 2 (円)	232,401,910	242,912,081	248,285,093	260,624,929	275,227,651	283,718,271	322,604,646	342,742,451	-
	要介護 3 (円)	190,194,209	197,254,853	196,615,676	202,037,023	206,469,644	219,584,198	230,964,601	250,910,888	-
	要介護 4 (円)	103,061,385	106,779,510	116,689,510	125,010,227	130,371,518	141,683,735	166,104,188	185,980,476	-
	要介護 5 (円)	84,386,446	88,449,594	91,731,869	97,746,266	98,913,650	105,539,590	115,523,344	129,624,152	-
計画値	合計 (円)	1,271,672,000	1,304,800,000	1,375,597,000	1,269,816,000	1,295,848,000	1,315,033,000	1,499,967,000	1,571,001,000	1,633,455,000

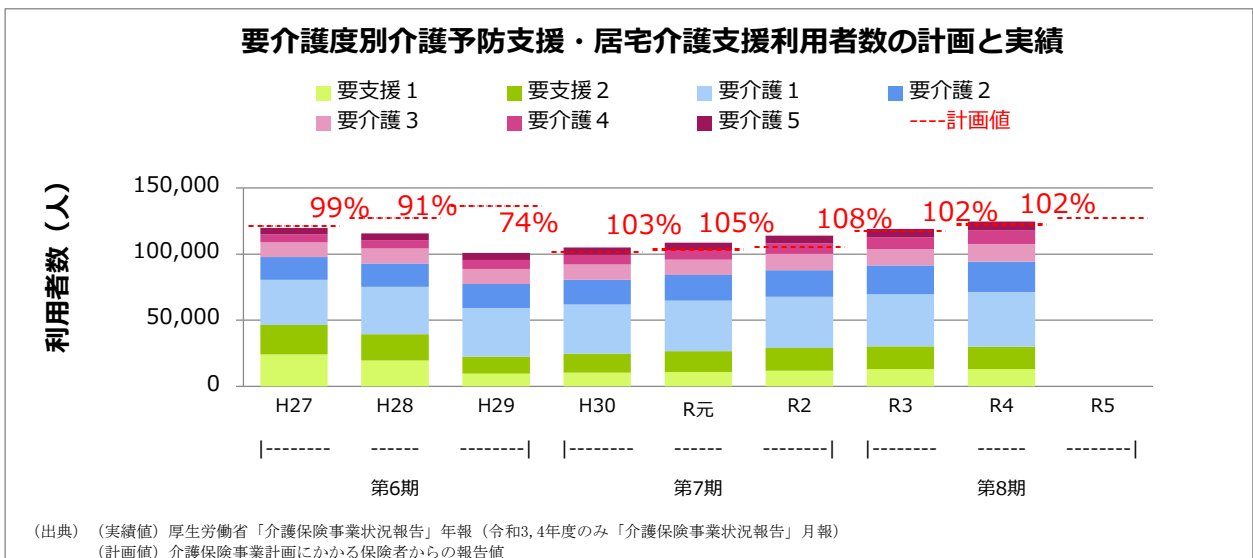

	H27	H28	H29	H30	R元	R2	R3	R4	R5	
実績値	合計 (人)	119,801	115,690	100,835	104,974	108,695	114,071	119,071	124,586	-
	要支援 1 (人)	24,254	19,686	9,683	10,494	10,829	11,960	13,017	13,057	-
	要支援 2 (人)	22,116	19,833	12,763	14,232	15,683	17,011	17,322	17,010	-
	要介護 1 (人)	34,254	35,623	36,904	37,299	38,258	38,746	39,253	41,250	-
	要介護 2 (人)	17,214	17,722	18,069	18,610	19,450	20,047	21,785	22,973	-
	要介護 3 (人)	11,093	11,513	11,382	11,571	11,584	12,376	12,529	13,439	-
	要介護 4 (人)	5,940	6,197	6,717	7,140	7,305	8,024	8,969	10,013	-
	要介護 5 (人)	4,930	5,116	5,317	5,628	5,586	5,907	6,196	6,844	-
計画値	合計 (人)	121,116	127,452	136,284	101,448	103,668	105,444	117,240	122,484	127,212

受給者1人あたり給付費（介護予防支援・居宅介護支援）の計画と実績

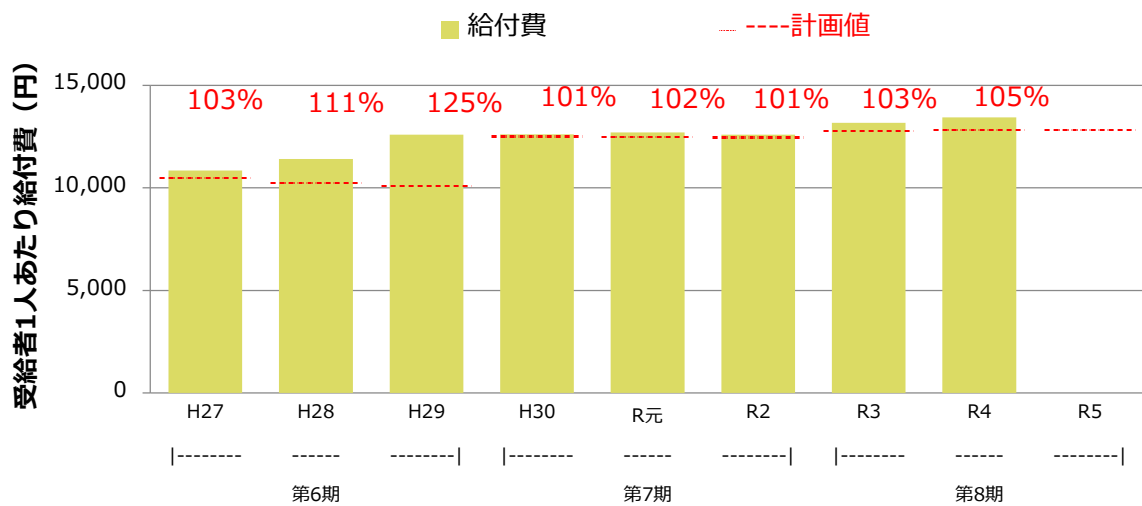

(出典) (実績値) 厚生労働省「介護保険事業状況報告」年報（令和3,4年度のみ「介護保険事業状況報告」月報）
 (計画値) 介護保険事業計画にかかる保険者からの報告値

		H27	H28	H29	H30	R元	R2	R3	R4	R5
計画値	給付費 (円)	10,500	10,238	10,094	12,517	12,500	12,471	12,794	12,826	12,840
実績値	給付費 (円)	10,847	11,409	12,592	12,606	12,706	12,603	13,167	13,435	-
対計画比	給付費 (%)	103	111	125	101	102	101	103	105	-

利用者数は、計画比102%と概ね計画どおり推移している一方、給付費は、計画比107%と計画値を上回る状況となった。

これは、要支援の利用者数が令和3年度と比較しほぼ横ばいなのに対し、要介護の利用者が増加したことに伴い、受給者1人あたりの給付費が見込みを上回ったことが要因と考えられる。

(2) 訪問介護

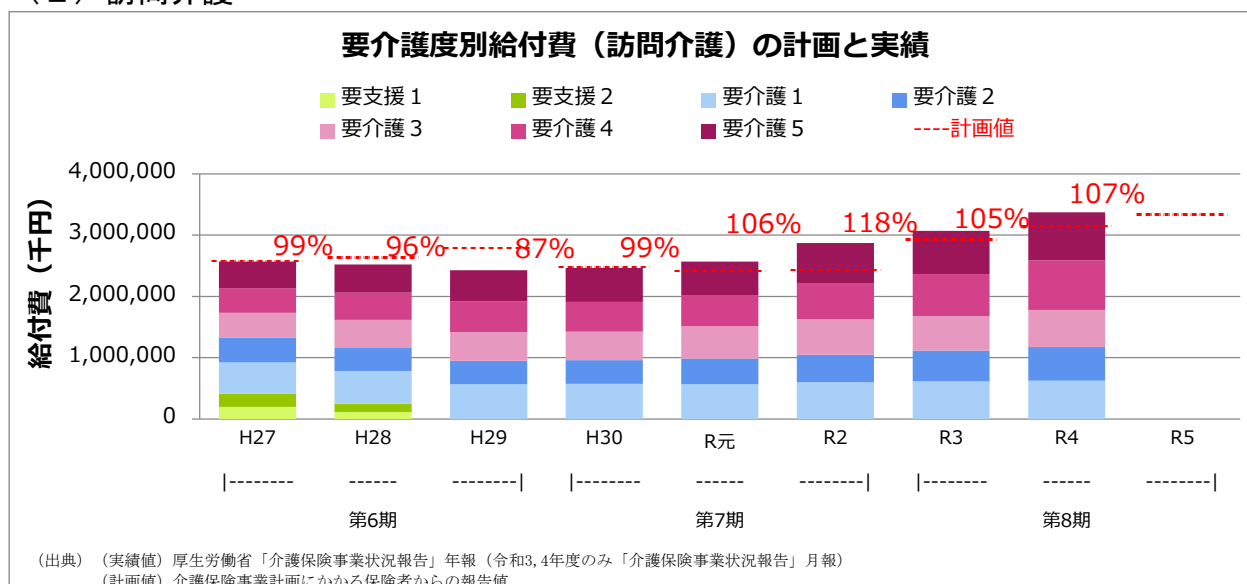

		H27	H28	H29	H30	R元	R2	R3	R4	R5
実績値	合計（円）	2,565,280,640	2,518,805,793	2,428,602,913	2,465,959,817	2,566,852,311	2,871,201,485	3,066,516,157	3,372,077,938	-
	要支援1（円）	199,760,645	115,571,183	242,886	1,890	0	0	0	2,010	-
	要支援2（円）	212,346,968	135,565,717	719,925	67,782	0	27,033	0	0	-
	要介護1（円）	513,391,857	530,102,440	566,892,073	574,011,618	568,133,669	603,173,676	614,563,742	625,052,988	-
	要介護2（円）	398,992,553	377,590,129	383,371,570	385,433,956	420,951,699	448,060,590	502,244,918	549,604,376	-
	要介護3（円）	409,622,819	458,668,725	467,654,704	467,390,132	524,602,246	575,917,153	563,123,121	604,113,422	-
	要介護4（円）	399,223,916	446,158,821	501,018,249	483,823,309	498,632,770	591,626,651	682,982,727	812,047,210	-
	要介護5（円）	431,941,882	455,148,778	508,703,506	555,231,130	554,531,927	652,396,382	703,601,649	781,257,932	-
計画値	合計（円）	2,580,178,000	2,633,624,000	2,789,850,000	2,479,889,000	2,416,164,000	2,438,713,000	2,929,217,000	3,152,236,000	3,336,497,000

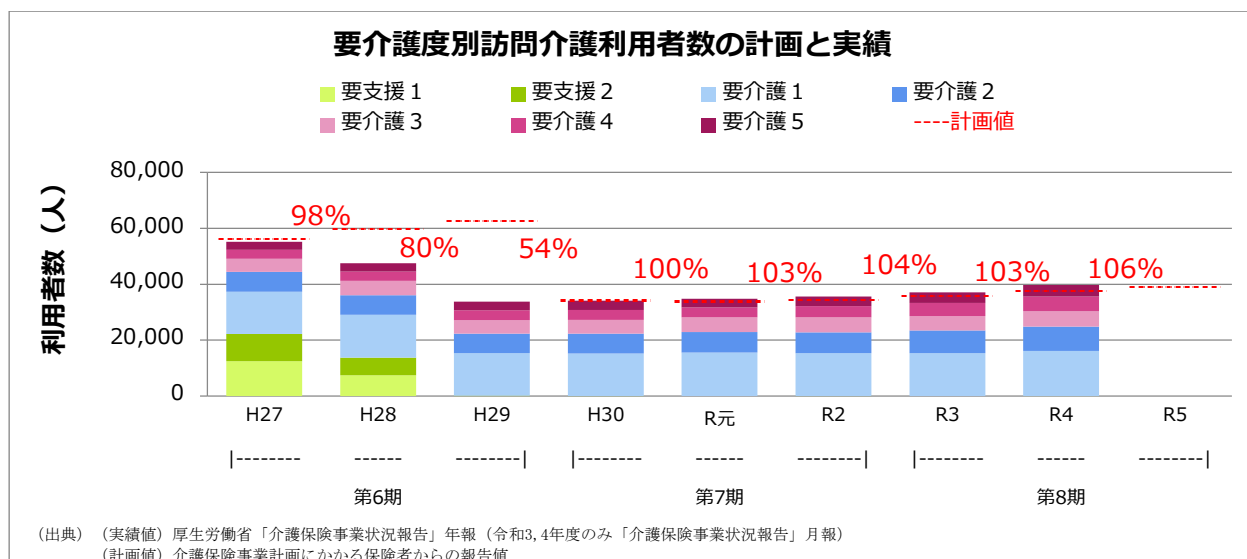

		H27	H28	H29	H30	R元	R2	R3	R4	R5
実績値	合計（人）	55,178	47,538	33,818	34,102	34,828	35,542	37,048	39,748	-
	要支援1（人）	12,469	7,435	29	1	0	0	0	2	-
	要支援2（人）	9,744	6,327	70	3	0	1	0	0	-
	要介護1（人）	15,054	15,259	15,212	15,214	15,592	15,347	15,385	16,158	-
	要介護2（人）	7,166	7,086	6,974	7,069	7,340	7,400	8,032	8,718	-
	要介護3（人）	4,639	5,096	4,834	4,949	5,182	5,395	5,207	5,480	-
	要介護4（人）	3,251	3,376	3,546	3,518	3,586	4,019	4,655	5,239	-
	要介護5（人）	2,855	2,959	3,153	3,348	3,128	3,380	3,769	4,151	-
計画値	合計（人）	56,136	59,796	62,592	34,260	33,876	34,284	35,868	37,512	39,072

受給者1人あたり給付費（訪問介護）の計画と実績

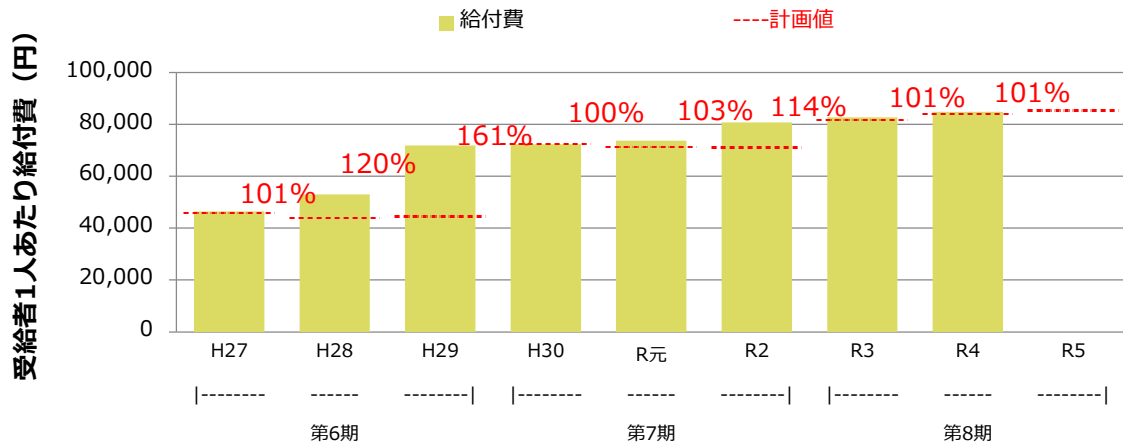

(出典) (実績値) 厚生労働省「介護保険事業状況報告」年報（令和3,4年度のみ「介護保険事業状況報告」月報）
 (計画値) 介護保険事業計画にかかる保険者からの報告値

		H27	H28	H29	H30	R元	R2	R3	R4	R5
計画値	給付費 (円)	45,963	44,043	44,572	72,384	71,324	71,133	81,667	84,033	85,394
実績値	給付費 (円)	46,491	52,985	71,814	72,311	73,701	80,783	82,771	84,836	-
対計画比	給付費 (%)	101	120	161	100	103	114	101	101	-

訪問介護利用者1人1月あたり利用回（日）数（要介護）の計画と実績

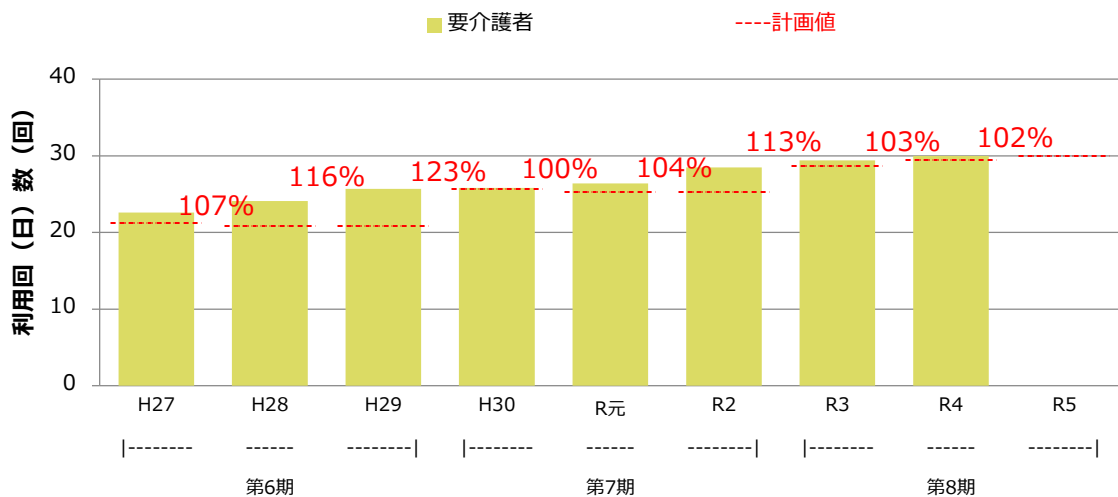

(出典) (実績値) 厚生労働省「介護保険事業状況報告」年報（令和3,4年度のみ「介護保険事業状況報告」月報）
 (計画値) 介護保険事業計画にかかる保険者からの報告値

給付費は計画比107%、利用者数は計画比106%と計画値を上回った。令和2年度に利用者が急増しており、ひとり暮らし高齢者や高齢者のみ世帯の増加に加え、コロナ禍において、通所系サービスや短期入所サービスから切替えた利用者が一定数いたことが要因の一つとして考えられる。

(3) 訪問入浴介護・介護予防訪問入浴介護

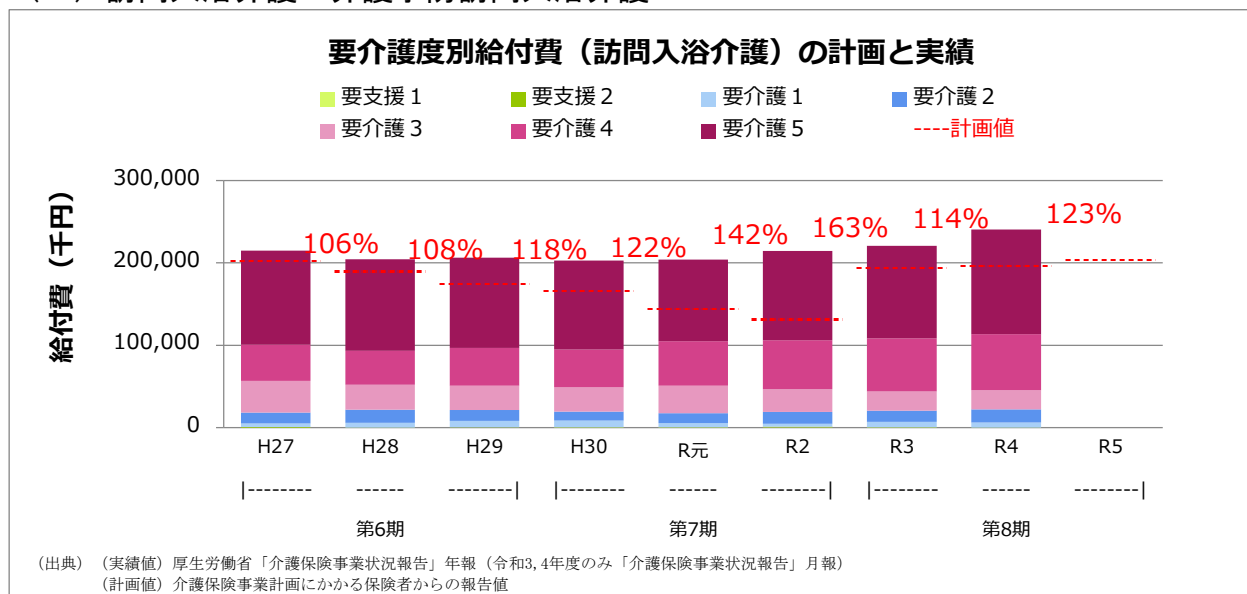

		H27	H28	H29	H30	R元	R2	R3	R4	R5
実績値	合計（円）	214,810,640	204,478,535	206,277,754	203,008,122	203,961,017	214,480,517	220,900,714	240,571,982	-
	要支援1（円）	7,371	0	0	17,442	35,053	558,042	106,962	0	-
	要支援2（円）	683,316	38,318	564,237	560,187	372,027	639,403	533,354	145,996	-
	要介護1（円）	4,419,411	5,800,869	7,485,881	7,867,526	5,229,088	3,517,933	6,574,643	6,123,115	-
	要介護2（円）	13,346,435	15,977,521	13,350,560	11,162,364	12,033,149	14,247,161	13,455,724	15,768,579	-
	要介護3（円）	38,363,510	30,141,842	29,621,803	29,452,206	33,310,293	27,696,153	23,235,654	23,650,334	-
	要介護4（円）	43,842,064	41,195,185	45,772,126	45,773,102	53,980,379	59,469,732	64,460,626	67,679,402	-
	要介護5（円）	114,148,533	111,324,800	109,483,147	108,175,295	99,001,028	108,352,093	112,533,751	127,204,556	-
計画値	合計（円）	202,420,000	189,597,000	174,195,000	166,358,000	143,665,000	131,181,000	193,553,000	196,121,000	203,342,000

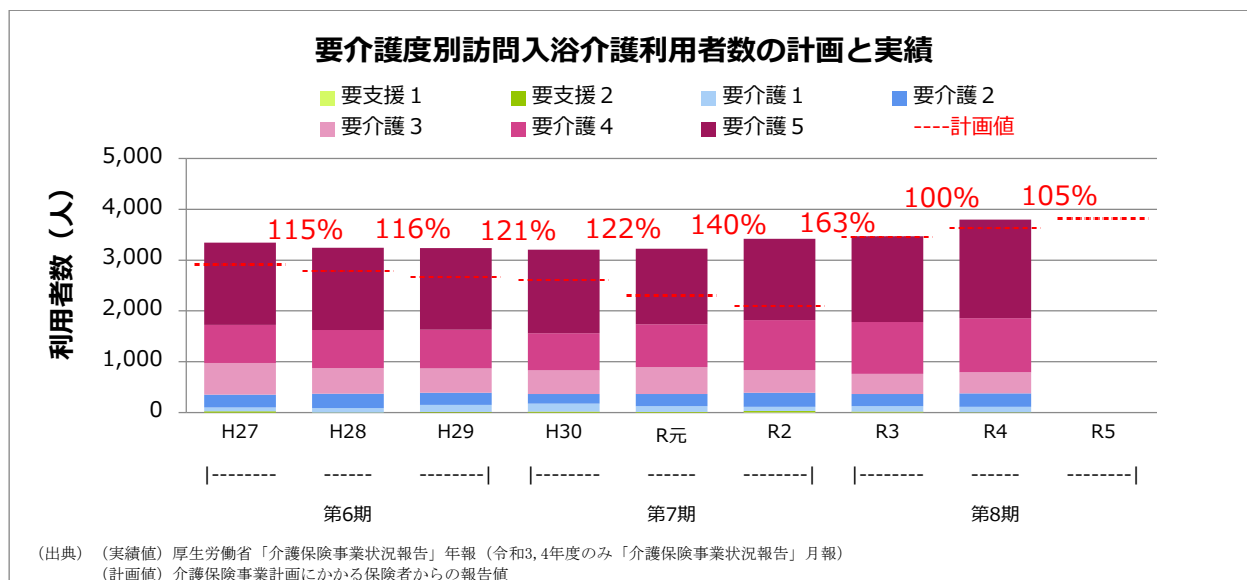

		H27	H28	H29	H30	R元	R2	R3	R4	R5
実績値	合計（人）	3,342	3,240	3,236	3,203	3,226	3,417	3,470	3,794	-
	要支援1（人）	1	0	0	1	1	15	3	0	-
	要支援2（人）	22	2	12	20	14	18	15	3	-
	要介護1（人）	75	87	137	155	113	81	106	113	-
	要介護2（人）	255	281	240	191	239	277	241	260	-
	要介護3（人）	622	507	477	465	525	446	395	420	-
	要介護4（人）	751	747	765	731	843	982	1,021	1,060	-
	要介護5（人）	1,616	1,616	1,605	1,640	1,491	1,598	1,689	1,938	-
計画値	合計（人）	2,916	2,784	2,664	2,616	2,304	2,100	3,456	3,624	3,816

受給者1人あたり給付費（訪問入浴介護）の計画と実績

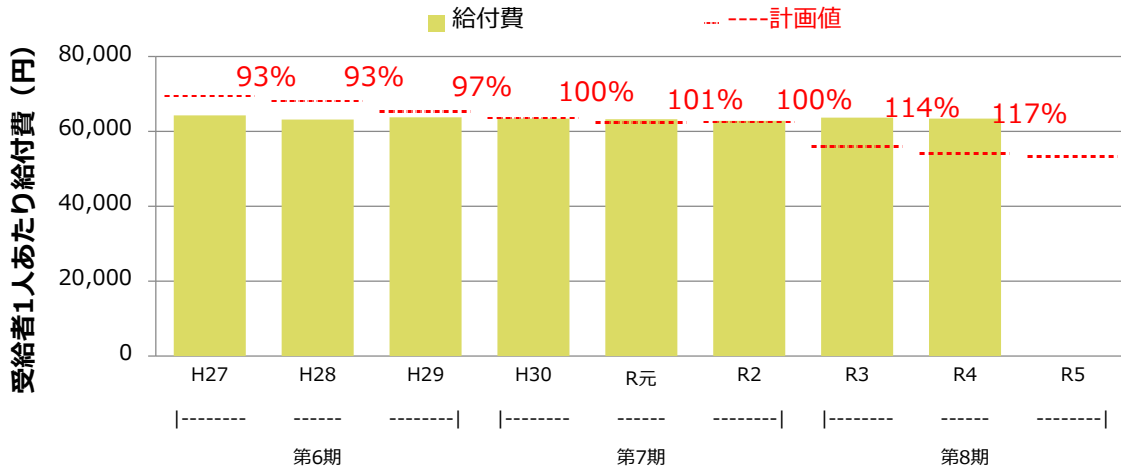

(出典) (実績値) 厚生労働省「介護保険事業状況報告」年報(令和3,4年度のみ「介護保険事業状況報告」月報)
(計画値) 介護保険事業計画にかかる保険者からの報告値

		H27	H28	H29	H30	R元	R2	R3	R4	R5
計画値	給付費 (円)	69,417	68,102	65,389	63,593	62,355	62,467	56,005	54,117	53,287
実績値	給付費 (円)	64,276	63,111	63,745	63,381	63,224	62,769	63,660	63,409	-
対計画比	給付費 (%)	93	93	97	100	101	100	114	117	-

訪問入浴介護利用者1人1月あたり利用回（日）数（要介護）の計画と実績

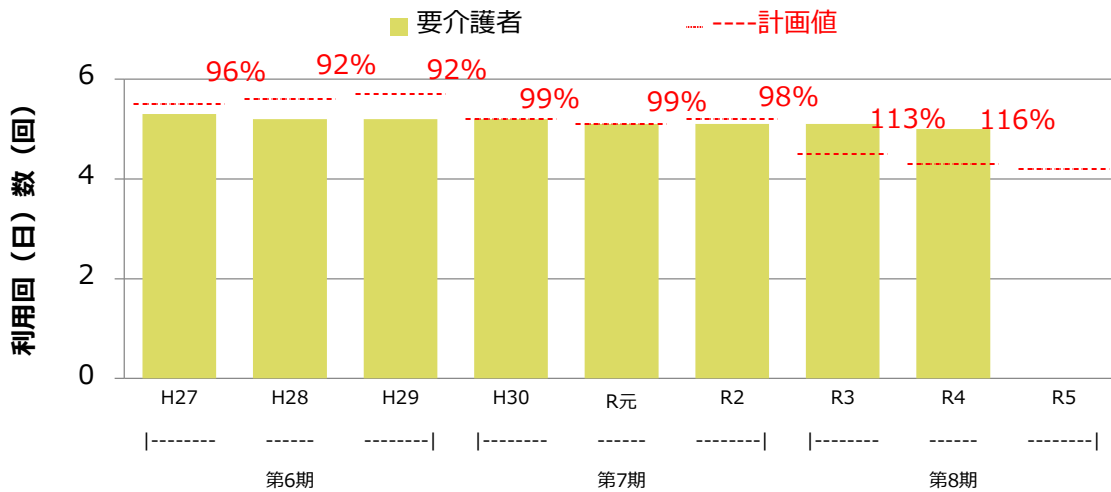

(出典) (実績値) 厚生労働省「介護保険事業状況報告」年報(令和3,4年度のみ「介護保険事業状況報告」月報)
(計画値) 介護保険事業計画にかかる保険者からの報告値

給付費は計画比123%、利用者数は計画比105%と計画値を上回った。計画と乖離した要因としては、重度の要介護者の利用者が見込みよりも増えたことが影響したものと考えられる。

(4) 訪問看護・介護予防訪問看護

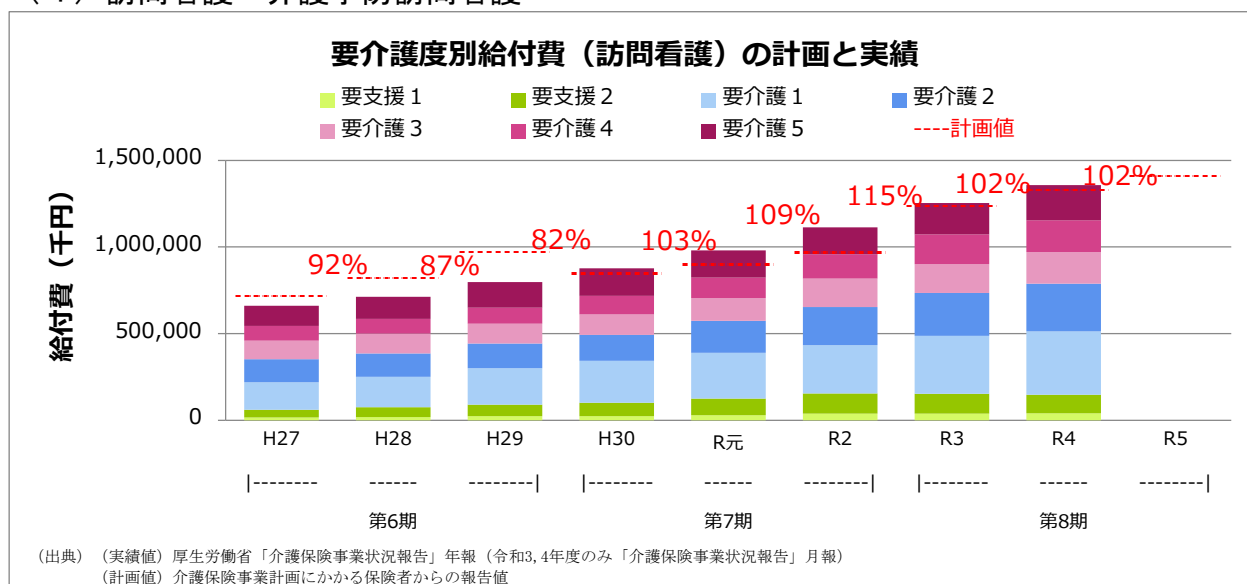

		H27	H28	H29	H30	R元	R2	R3	R4	R5
実績値	合計（円）	660,495,818	712,420,607	797,122,668	876,807,918	980,799,247	1,113,298,469	1,254,072,421	1,357,166,598	-
	要支援1（円）	15,214,388	18,111,913	23,277,182	23,905,810	27,991,853	37,744,921	38,882,288	39,433,940	-
	要支援2（円）	44,757,768	56,280,075	66,780,263	76,590,468	95,917,705	116,093,099	113,559,827	107,939,598	-
	要介護1（円）	159,045,785	176,366,006	209,919,302	242,046,136	265,301,017	280,035,499	333,722,026	366,029,873	-
	要介護2（円）	133,909,866	134,838,279	142,180,026	150,930,996	184,805,706	218,867,377	247,928,511	274,913,978	-
	要介護3（円）	105,809,835	113,810,510	115,243,254	117,902,957	130,930,190	165,110,920	167,262,304	182,799,690	-
	要介護4（円）	85,076,683	84,713,333	92,869,019	105,912,424	118,573,676	141,316,237	172,320,616	182,237,700	-
	要介護5（円）	116,681,493	128,300,491	146,853,622	159,519,127	157,279,100	154,130,416	180,396,849	203,811,819	-
計画値	合計（円）	717,273,000	819,269,000	973,667,000	847,516,000	899,980,000	969,976,000	1,235,223,000	1,331,824,000	1,410,686,000

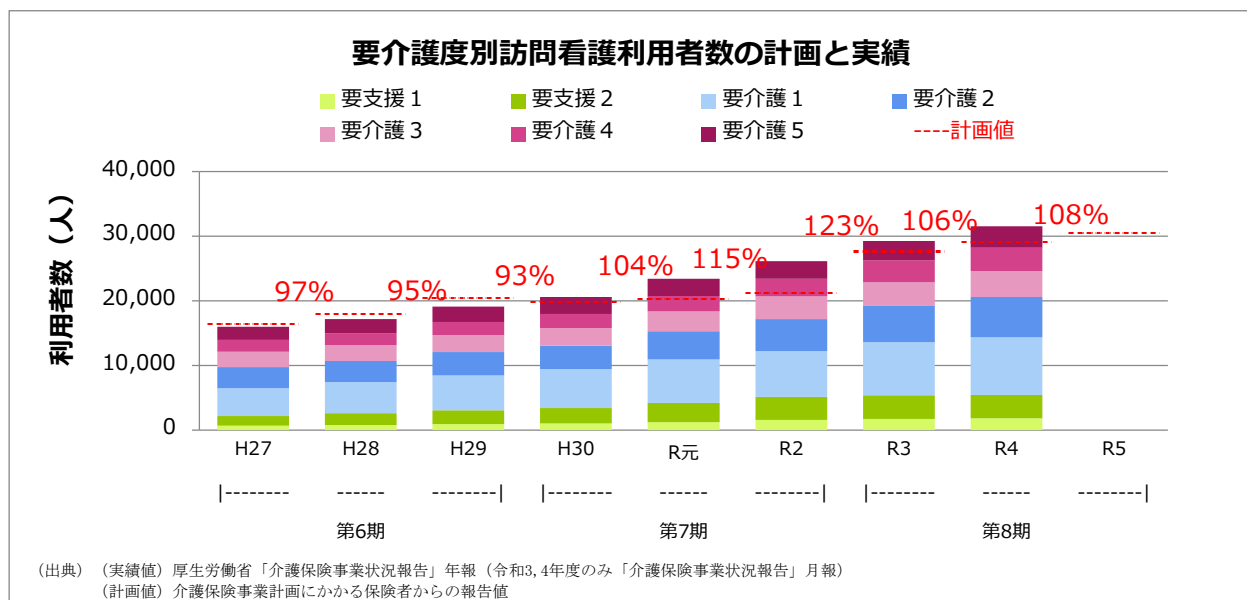

		H27	H28	H29	H30	R元	R2	R3	R4	R5
実績値	合計（人）	15,983	17,184	19,077	20,567	23,399	26,138	29,265	31,535	-
	要支援1（人）	665	780	936	1,002	1,219	1,577	1,712	1,806	-
	要支援2（人）	1,479	1,839	2,113	2,408	2,949	3,555	3,666	3,601	-
	要介護1（人）	4,340	4,785	5,394	6,027	6,772	7,075	8,248	8,961	-
	要介護2（人）	3,246	3,262	3,606	3,597	4,358	4,947	5,581	6,240	-
	要介護3（人）	2,376	2,474	2,653	2,736	3,038	3,551	3,679	4,009	-
	要介護4（人）	1,818	1,867	2,002	2,185	2,406	2,727	3,378	3,588	-
	要介護5（人）	2,059	2,177	2,373	2,612	2,657	2,706	3,001	3,330	-
計画値	合計（人）	16,452	18,024	20,412	19,848	20,316	21,228	27,648	29,148	30,516

受給者1人あたり給付費（訪問看護）の計画と実績

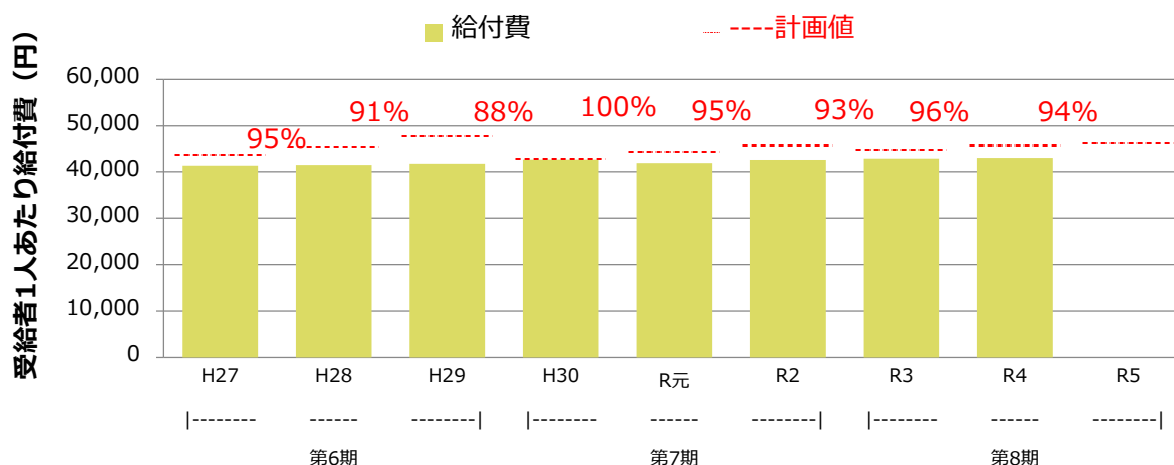

(出典) (実績値) 厚生労働省「介護保険事業状況報告」年報(令和3,4年度のみ「介護保険事業状況報告」月報)
(計画値) 介護保険事業計画にかかる保険者からの報告値

		H27	H28	H29	H30	R元	R2	R3	R4	R5
計画値	給付費 (円)	43,598	45,454	47,701	42,700	44,299	45,693	44,677	45,692	46,228
実績値	給付費 (円)	41,325	41,458	41,784	42,632	41,916	42,593	42,852	43,037	-
対計画比	給付費 (%)	95	91	88	100	95	93	96	94	-

訪問看護利用者1人1月あたり利用回（日）数（要介護）の計画と実績

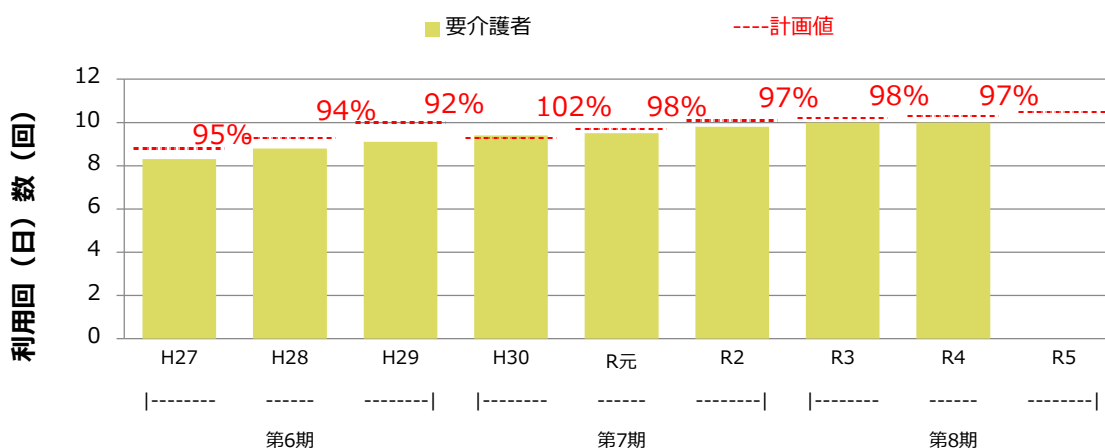

(出典) (実績値) 厚生労働省「介護保険事業状況報告」年報(令和3,4年度のみ「介護保険事業状況報告」月報)
(計画値) 介護保険事業計画にかかる保険者からの報告値

給付費は、計画比102%と概ね計画値どおりとなった。

利用者数は、計画比108%となっており、利用者数の増加が続いている。中重度の在宅要介護高齢者の増加に伴い、医療系サービスの需要が高まっていることが伺える。受給者1人あたりの給付費については、計画比94%となっており、令和元年度以降増加傾向にはあるものの、増加割合が見込みよりも低かったことが要因となっている。

(5) 訪問リハビリテーション・介護予防訪問リハビリテーション

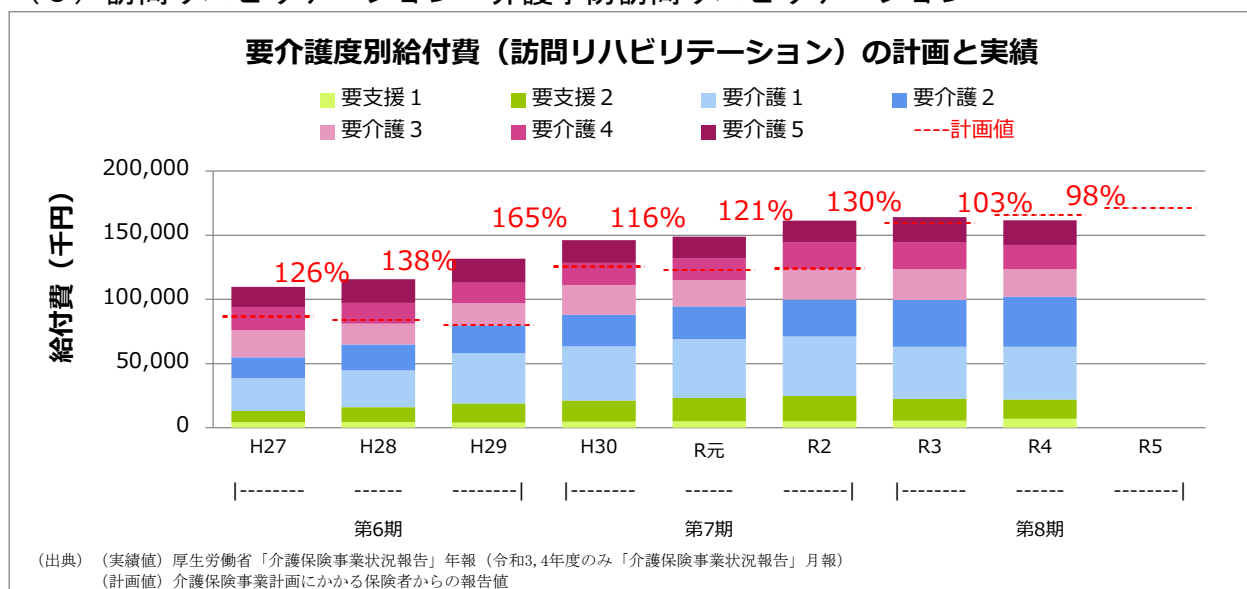

		H27	H28	H29	H30	R元	R2	R3	R4	R5
実績値	合計 (円)	109,739,502	115,724,811	131,826,615	146,289,950	148,989,634	161,469,020	164,092,132	161,734,019	-
	要支援1 (円)	4,252,923	4,519,050	4,110,288	4,768,850	5,174,265	4,987,377	5,564,642	7,119,817	-
	要支援2 (円)	8,930,094	11,640,482	14,907,769	16,442,118	18,127,180	19,888,252	17,022,082	14,846,343	-
	要介護1 (円)	25,687,427	28,618,730	39,160,138	42,314,728	45,919,618	46,192,300	40,547,399	41,113,365	-
	要介護2 (円)	16,001,798	20,039,342	21,675,075	24,580,472	25,461,965	28,801,397	36,397,787	39,084,962	-
	要介護3 (円)	21,267,356	16,225,492	17,346,627	23,251,157	20,297,730	23,628,181	23,973,032	21,281,835	-
	要介護4 (円)	18,026,444	16,312,198	15,779,919	17,261,925	17,320,964	21,104,247	21,168,453	18,982,447	-
	要介護5 (円)	15,573,460	18,369,517	18,846,799	17,670,700	16,687,912	16,867,266	19,418,737	19,305,250	-
計画値	合計 (円)	86,784,000	83,864,000	79,875,000	125,859,000	122,973,000	124,211,000	159,411,000	165,877,000	171,329,000

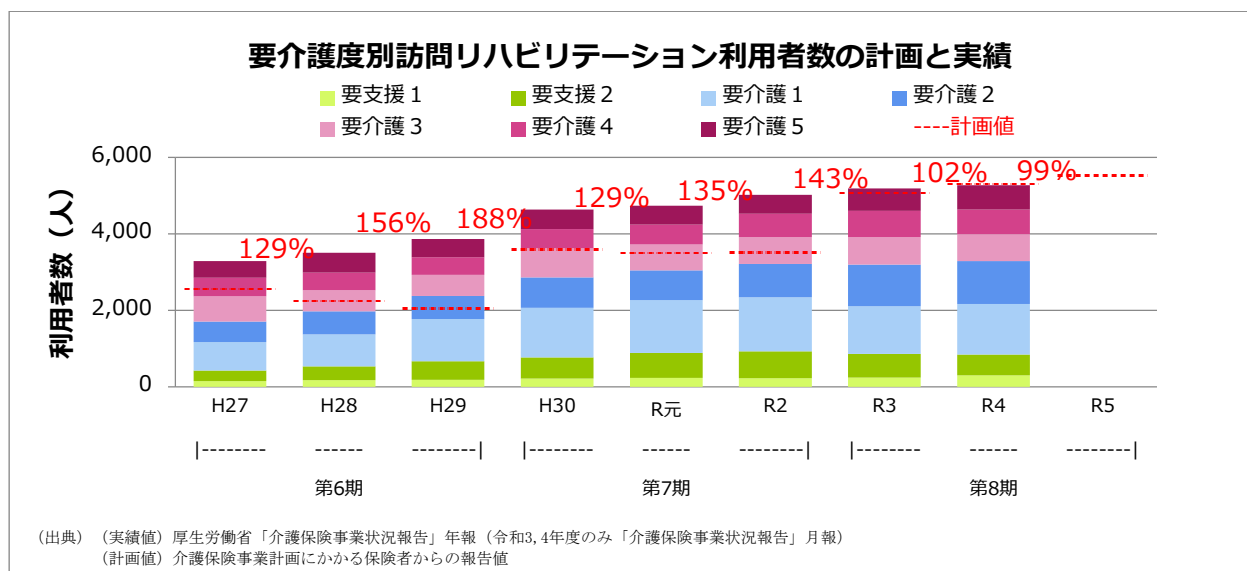

		H27	H28	H29	H30	R元	R2	R3	R4	R5
実績値	合計 (人)	3,286	3,503	3,868	4,639	4,740	5,020	5,185	5,272	-
	要支援1 (人)	146	177	179	214	236	221	240	298	-
	要支援2 (人)	282	353	491	557	650	704	616	543	-
	要介護1 (人)	742	839	1,101	1,297	1,381	1,420	1,255	1,321	-
	要介護2 (人)	532	605	608	792	775	867	1,088	1,128	-
	要介護3 (人)	662	550	553	763	681	700	716	701	-
	要介護4 (人)	485	464	459	500	520	617	688	649	-
	要介護5 (人)	437	515	477	516	497	491	582	632	-
計画値	合計 (人)	2,556	2,244	2,052	3,600	3,504	3,516	5,076	5,304	5,532

受給者1人あたり給付費（訪問リハビリテーション）の計画と実績

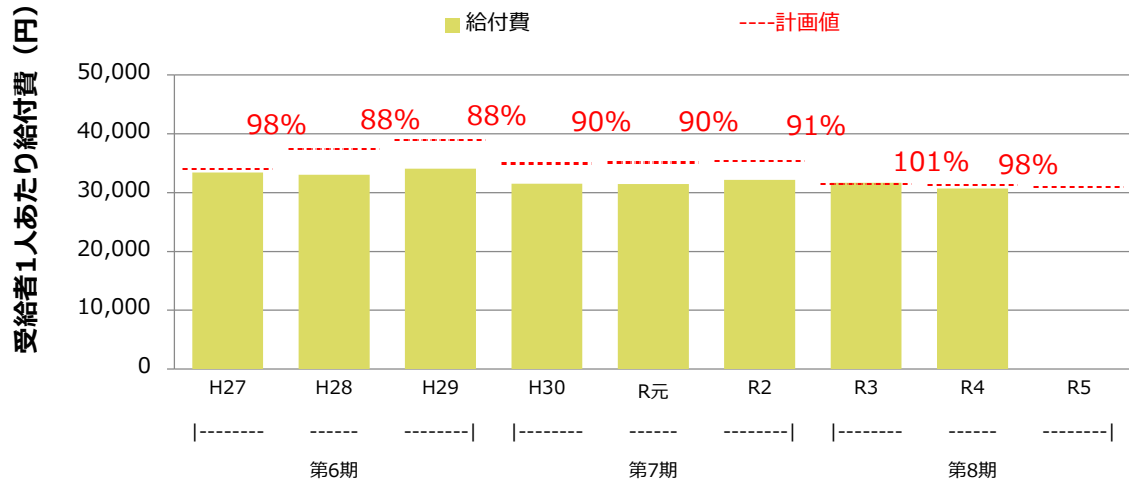

(出典) (実績値) 厚生労働省「介護保険事業状況報告」年報（令和3,4年度のみ「介護保険事業状況報告」月報）
 (計画値) 介護保険事業計画にかかる保険者からの報告値

		H27	H28	H29	H30	R元	R2	R3	R4	R5
計画値	給付費 (円)	33,953	37,373	38,925	34,961	35,095	35,327	31,405	31,274	30,971
実績値	給付費 (円)	33,396	33,036	34,081	31,535	31,432	32,165	31,647	30,678	-
対計画比	給付費 (%)	98	88	88	90	90	91	101	98	-

訪問リハビリテーション利用者1人1月あたり利用回（日）数（要介護）の計画と実績

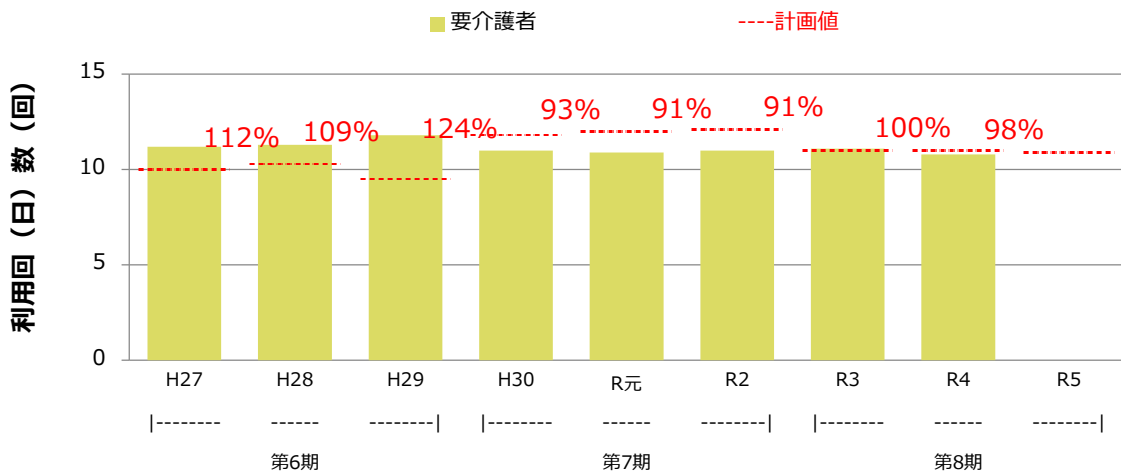

(出典) (実績値) 厚生労働省「介護保険事業状況報告」年報（令和3,4年度のみ「介護保険事業状況報告」月報）
 (計画値) 介護保険事業計画にかかる保険者からの報告値

給付費・利用者数ともに令和3年度から微増となっており、概ね計画どおり推移している。

(6) 居宅療養管理指導・介護予防居宅療養管理指導

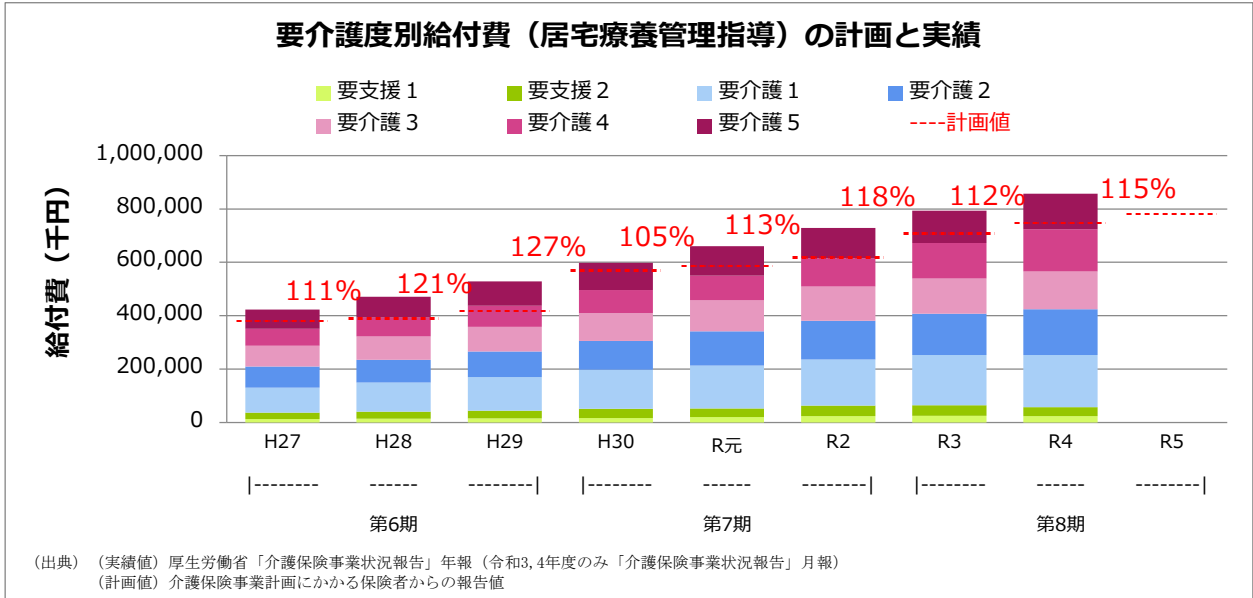

		H27	H28	H29	H30	R元	R2	R3	R4	R5
実績値	合計 (円)	422,776,699	471,363,759	528,772,028	598,515,070	660,626,420	728,767,937	792,821,649	856,365,660	-
	要支援1 (円)	12,761,164	14,536,668	15,512,234	17,082,447	20,055,224	23,199,726	25,192,411	24,239,478	-
	要支援2 (円)	23,977,396	25,983,942	28,792,268	34,308,714	32,951,568	39,458,649	39,552,281	33,552,140	-
	要介護1 (円)	93,225,360	109,129,823	125,688,409	145,704,843	160,021,027	172,695,812	187,369,007	195,124,107	-
	要介護2 (円)	78,996,272	84,463,126	96,418,906	108,096,718	128,538,489	146,042,553	155,010,582	170,914,316	-
	要介護3 (円)	79,036,195	88,458,074	91,318,393	104,496,123	115,769,725	127,906,806	132,452,536	141,229,584	-
	要介護4 (円)	62,569,693	70,864,237	79,913,479	86,676,416	92,375,298	106,020,902	132,172,370	158,802,776	-
	要介護5 (円)	72,210,619	77,927,889	91,128,339	102,149,809	110,915,089	113,443,489	121,072,462	132,503,259	-
計画値	合計 (円)	379,835,000	389,013,000	416,669,000	568,970,000	585,649,000	618,361,000	708,418,000	746,498,000	780,907,000

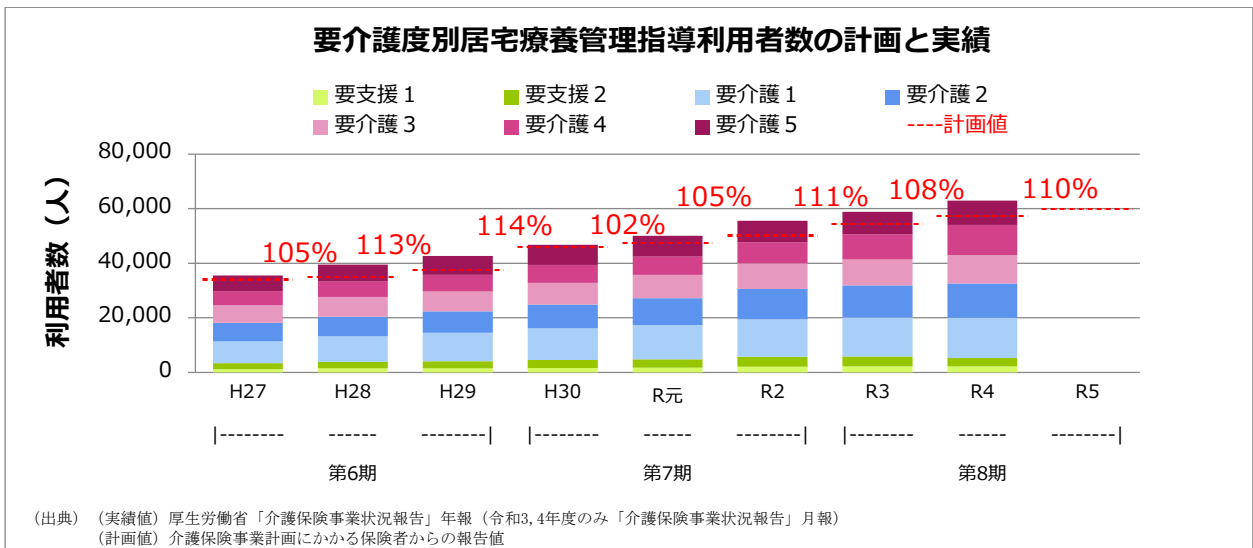

		H27	H28	H29	H30	R元	R2	R3	R4	R5
実績値	合計 (人)	35,567	39,493	42,637	46,835	50,048	55,548	58,849	62,995	-
	要支援1 (人)	1,164	1,438	1,459	1,547	1,715	2,064	2,204	2,141	-
	要支援2 (人)	2,193	2,357	2,604	3,031	3,005	3,657	3,560	3,142	-
	要介護1 (人)	8,021	9,389	10,434	11,584	12,644	13,765	14,422	14,772	-
	要介護2 (人)	6,816	7,245	7,905	8,643	9,808	11,147	11,642	12,562	-
	要介護3 (人)	6,439	7,188	7,213	7,994	8,550	9,360	9,590	10,438	-
	要介護4 (人)	5,091	5,660	6,200	6,612	6,723	7,696	9,216	10,965	-
	要介護5 (人)	5,843	6,216	6,822	7,424	7,603	7,859	8,215	8,975	-
計画値	合計 (人)	33,948	34,932	37,476	46,008	47,472	50,208	54,456	57,324	59,940

受給者1人あたり給付費（居宅療養管理指導）の計画と実績

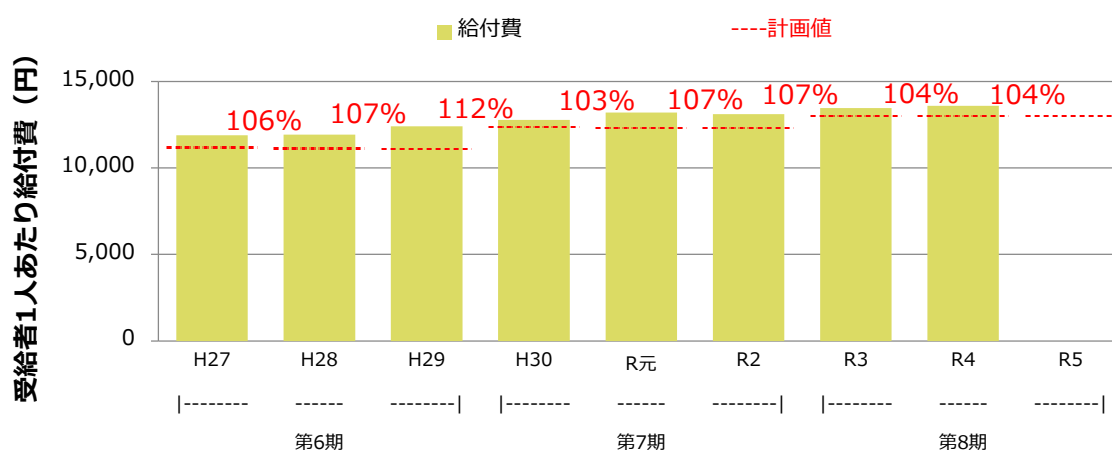

(出典) (実績値) 厚生労働省「介護保険事業状況報告」年報（令和3、4年度のみ「介護保険事業状況報告」月報）
 (計画値) 介護保険事業計画にかかる保険者からの報告値

		H27	H28	H29	H30	R元	R2	R3	R4	R5
計画値	給付費 (円)	11,189	11,136	11,118	12,367	12,337	12,316	13,009	13,022	13,028
実績値	給付費 (円)	11,887	11,935	12,402	12,779	13,200	13,120	13,472	13,594	-
対計画比	給付費 (%)	106	107	112	103	107	107	104	104	-

給付費が計画比115%と計画値を大きく上回った。特に重度の要介護者の利用者が増加傾向となっており、利用者数及び受給者1人あたり給付費がともに計画値を上回っていることが給付費の増加に影響している。

医療ニーズの高い在宅高齢者が増加する中、令和3年度報酬改定において、薬剤師によるオンライン服薬指導への評価が新設されるなど、在宅医療の選択肢が広がり、利用者の増加に繋がっていることが推測される。

また、中重度の在宅要介護高齢者の増加に伴い、医療系サービスの需要が高まっていることや、医師や歯科医師等による訪問指導にケアマネジャーも同行するなど、医療と介護の連携強化が進んでいる側面も利用者数が増加している一因として考えられる。

(7) 通所介護

要介護度別給付費（通所介護）の計画と実績

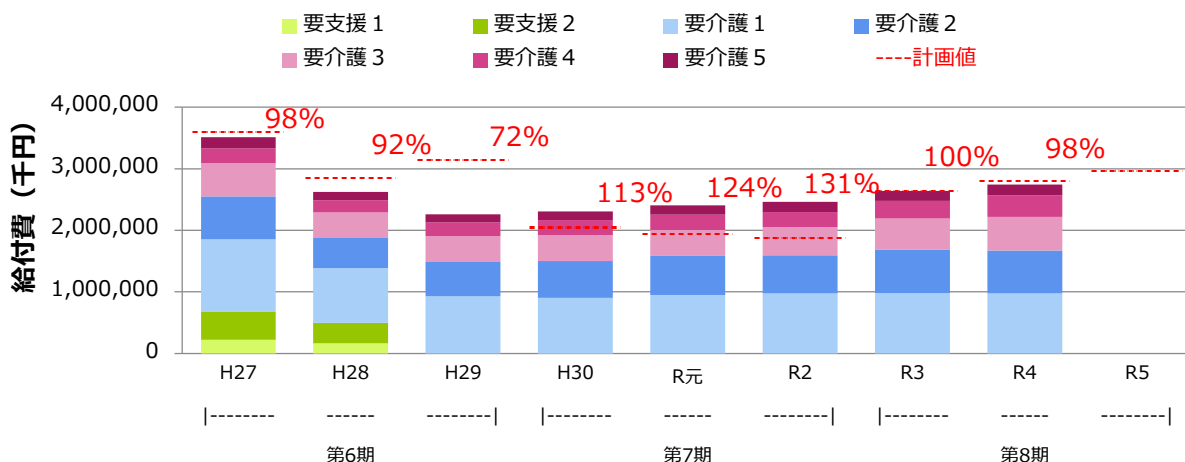

(出典) (実績値) 厚生労働省「介護保険事業状況報告」年報(令和3,4年度のみ「介護保険事業状況報告」月報)
(計画値) 介護保険事業計画にかかる保険者からの報告値

		H27	H28	H29	H30	R元	R2	R3	R4	R5
実績値	合計(円)	3,515,112,227	2,624,039,216	2,258,458,574	2,309,331,130	2,407,455,057	2,461,500,371	2,641,239,563	2,741,400,786	-
	要支援1(円)	224,529,325	165,319,571	1,676,501	34,252	0	0	0	0	-
	要支援2(円)	447,970,364	332,849,573	2,983,914	72,727	0	0	0	0	-
	要介護1(円)	1,182,838,930	887,575,688	926,176,036	903,394,930	950,437,227	974,944,908	984,087,640	977,077,188	-
	要介護2(円)	693,628,481	501,282,176	552,796,390	597,959,580	635,328,204	617,490,981	701,272,686	694,004,005	-
	要介護3(円)	544,687,251	407,123,126	423,417,567	422,507,777	417,402,658	459,131,927	507,352,737	548,813,249	-
	要介護4(円)	235,316,073	197,307,145	223,349,177	241,659,320	252,499,623	245,260,421	285,682,611	344,835,873	-
	要介護5(円)	186,141,803	132,581,937	128,058,989	143,702,544	151,787,345	164,672,134	162,843,889	176,670,471	-
計画値	合計(円)	3,604,135,000	2,851,315,000	3,147,731,000	2,047,225,000	1,938,618,000	1,875,800,000	2,640,247,000	2,804,093,000	2,964,007,000

要介護度別通所介護利用者数の計画と実績

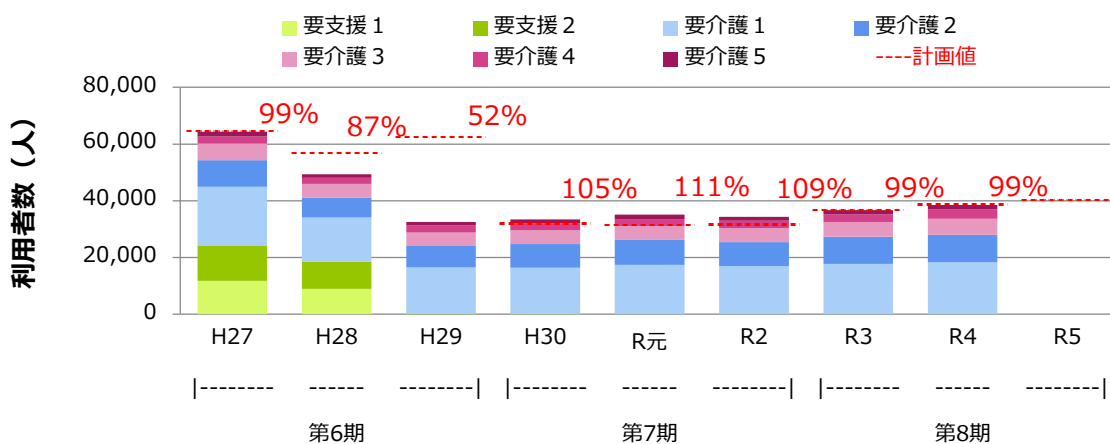

(出典) (実績値) 厚生労働省「介護保険事業状況報告」年報(令和3,4年度のみ「介護保険事業状況報告」月報)
(計画値) 介護保険事業計画にかかる保険者からの報告値

		H27	H28	H29	H30	R元	R2	R3	R4	R5
実績値	合計(人)	64,318	49,355	32,521	33,495	35,085	34,399	36,670	38,494	-
	要支援1(人)	11,813	9,010	101	2	0	0	0	0	-
	要支援2(人)	12,212	9,495	111	2	0	0	0	0	-
	要介護1(人)	20,898	15,612	16,283	16,403	17,380	16,940	17,720	18,275	-
	要介護2(人)	9,377	6,973	7,558	8,349	8,831	8,482	9,597	9,708	-
	要介護3(人)	5,879	4,882	4,821	4,900	4,826	4,963	5,183	5,735	-
	要介護4(人)	2,475	2,107	2,402	2,465	2,576	2,558	2,757	3,226	-
	要介護5(人)	1,664	1,276	1,245	1,374	1,472	1,456	1,413	1,550	-
計画値	合計(人)	64,716	56,976	62,665	32,052	31,560	31,704	36,876	38,736	40,440

受給者1人あたり給付費（通所介護）の計画と実績

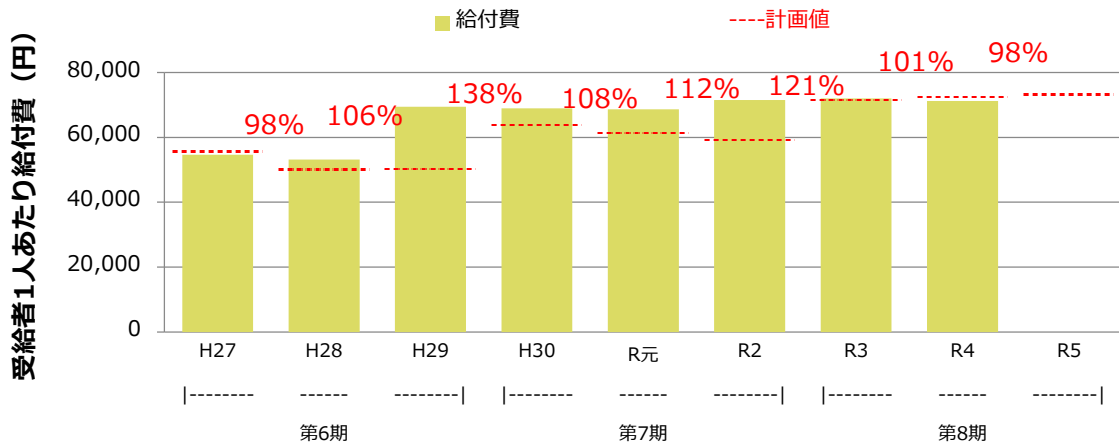

(出典) (実績値) 厚生労働省「介護保険事業状況報告」年報（令和3、4年度のみ「介護保険事業状況報告」月報）
 (計画値) 介護保険事業計画にかかる保険者からの報告値

		H27	H28	H29	H30	R元	R2	R3	R4	R5
計画値	給付費 (円)	55,692	50,044	50,231	63,872	61,426	59,166	71,598	72,390	73,294
実績値	給付費 (円)	54,652	53,167	69,446	68,946	68,618	71,557	72,027	71,216	-
対計画比	給付費 (%)	98	106	138	108	112	121	101	98	-

通所介護利用者1人1月あたり利用回（日）数（要介護）の計画と実績

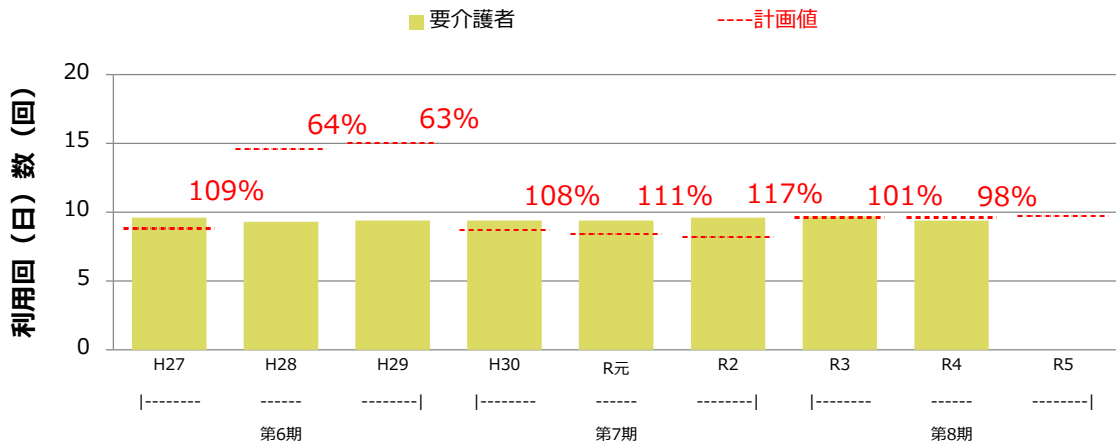

(出典) (実績値) 厚生労働省「介護保険事業状況報告」年報（令和3、4年度のみ「介護保険事業状況報告」月報）
 (計画値) 介護保険事業計画にかかる保険者からの報告値

給付費、利用者数ともに概ね計画どおり推移している。コロナ禍において、令和2年度には軽度者の利用者数がやや減少したが、令和3年度からは再び増加に転じており、ワクチン接種等が進んだことや、感染症対策を行った上でのサービス提供が継続されているためと考えられる。

(8) 通所リハビリテーション・介護予防通所リハビリテーション

要介護度別給付費（通所リハビリテーション）の計画と実績

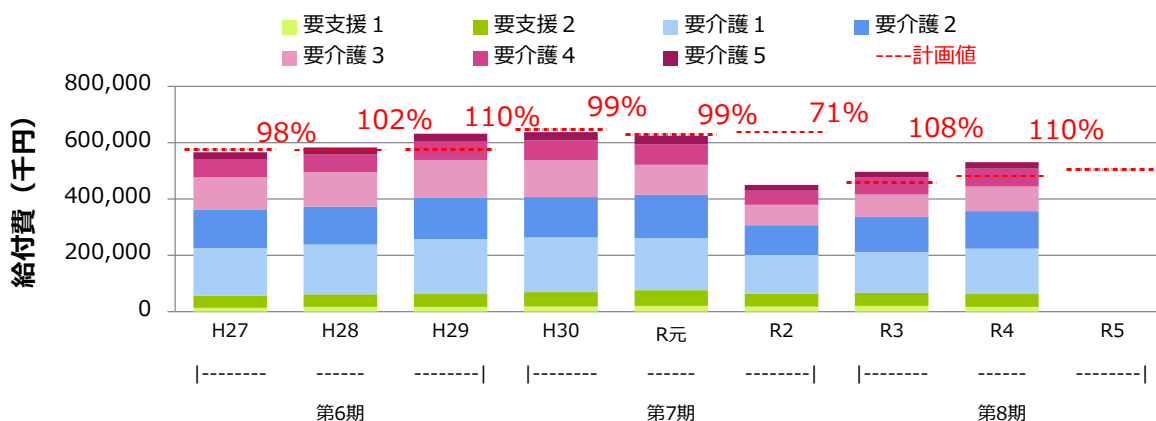

(出典) (実績値) 厚生労働省「介護保険事業状況報告」年報（令和3,4年度のみ「介護保険事業状況報告」月報）
(計画値) 介護保険事業計画にかかる保険者からの報告値

		H27	H28	H29	H30	R元	R2	R3	R4	R5
実績値	合計 (円)	565,864,510	583,242,048	632,006,221	637,695,065	623,383,312	449,614,217	496,455,676	531,020,637	-
	要支援1 (円)	13,971,341	16,992,481	17,305,363	17,956,516	20,118,878	18,131,742	20,400,005	17,399,905	-
	要支援2 (円)	42,541,126	44,646,082	45,019,929	51,462,961	55,625,022	44,917,429	46,411,559	44,850,795	-
	要介護1 (円)	169,505,950	176,685,395	196,039,183	193,625,026	185,793,564	137,938,290	144,110,408	162,049,553	-
	要介護2 (円)	134,858,814	134,822,380	147,559,993	144,064,038	153,329,970	105,774,428	125,408,425	132,357,289	-
	要介護3 (円)	115,972,540	122,079,489	132,748,375	130,444,176	106,863,892	73,076,338	78,966,128	87,732,261	-
	要介護4 (円)	65,528,444	63,115,873	65,134,242	70,347,788	71,923,180	49,811,555	60,307,080	63,430,945	-
	要介護5 (円)	23,486,295	24,900,348	28,199,136	29,794,560	29,728,806	19,964,435	20,852,071	23,199,889	-
計画値	合計 (円)	576,215,000	573,154,000	575,984,000	646,136,000	629,671,000	637,375,000	459,137,000	482,358,000	503,931,000

要介護度別通所リハビリテーション利用者数の計画と実績

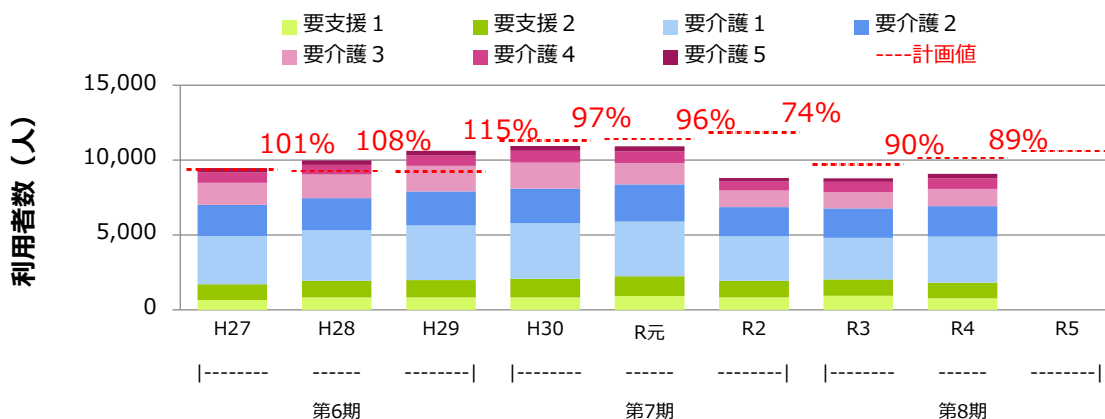

(出典) (実績値) 厚生労働省「介護保険事業状況報告」年報（令和3,4年度のみ「介護保険事業状況報告」月報）
(計画値) 介護保険事業計画にかかる保険者からの報告値

		H27	H28	H29	H30	R元	R2	R3	R4	R5
実績値	合計 (人)	9,464	9,984	10,628	10,949	10,921	8,819	8,795	9,088	-
	要支援1 (人)	672	838	841	826	915	836	936	769	-
	要支援2 (人)	1,034	1,109	1,140	1,239	1,331	1,105	1,100	1,056	-
	要介護1 (人)	3,236	3,381	3,660	3,738	3,658	2,973	2,785	3,080	-
	要介護2 (人)	2,072	2,132	2,268	2,304	2,486	1,955	1,960	2,023	-
	要介護3 (人)	1,474	1,587	1,719	1,736	1,416	1,102	1,085	1,144	-
	要介護4 (人)	702	645	683	788	784	605	676	720	-
	要介護5 (人)	274	292	317	318	331	243	253	296	-
計画値	合計 (人)	9,396	9,276	9,252	11,328	11,412	11,868	9,720	10,164	10,596

受給者1人あたり給付費（通所リハビリテーション）の計画と実績

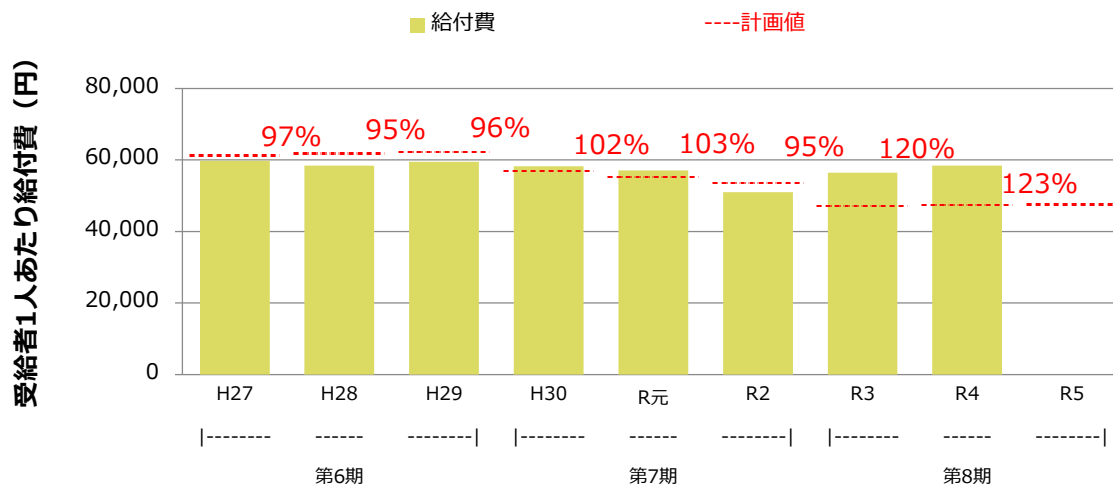

(出典) (実績値) 厚生労働省「介護保険事業状況報告」年報（令和3,4年度のみ「介護保険事業状況報告」月報）
(計画値) 介護保険事業計画にかかる保険者からの報告値

		H27	H28	H29	H30	R元	R2	R3	R4	R5
計画値	給付費 (円)	61,326	61,789	62,255	57,039	55,176	53,705	47,236	47,457	47,559
実績値	給付費 (円)	59,791	58,418	59,466	58,242	57,081	50,982	56,447	58,431	-
対計画比	給付費 (%)	97	95	96	102	103	95	120	123	-

通所リハビリテーション利用者1人1月あたり利用回（日）数（要介護）の計画と実績

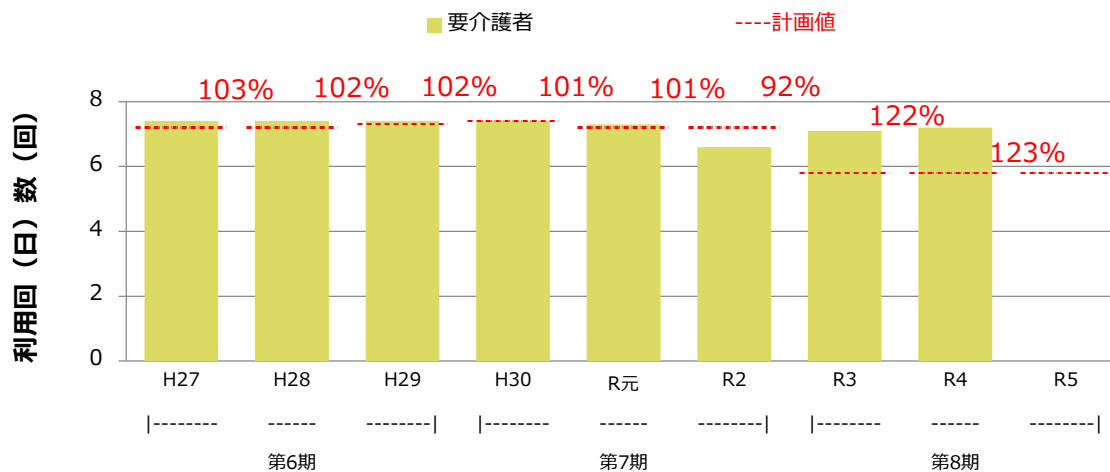

(出典) (実績値) 厚生労働省「介護保険事業状況報告」年報（令和3,4年度のみ「介護保険事業状況報告」月報）
(計画値) 介護保険事業計画にかかる保険者からの報告値

令和4年度実績では、給付費は、計画比110%と計画値を上回った。これは、利用者数は計画比89%と計画値を下回ったが、受給者1人あたり給付費が計画比123%と計画値を上回ったことが影響しているものと考えられる。

計画値との乖離について、利用者数は、コロナ禍において事業者の受入制限や利用者の利用控えが続いていた可能性が考えられる。受給者1人あたり給付費については、要支援者の利用者が令和3年度と比較して減少した一方、要介護高齢者が増加したことにより、増加したものと考えられる。

(9) 短期入所生活介護・介護予防短期入所生活介護

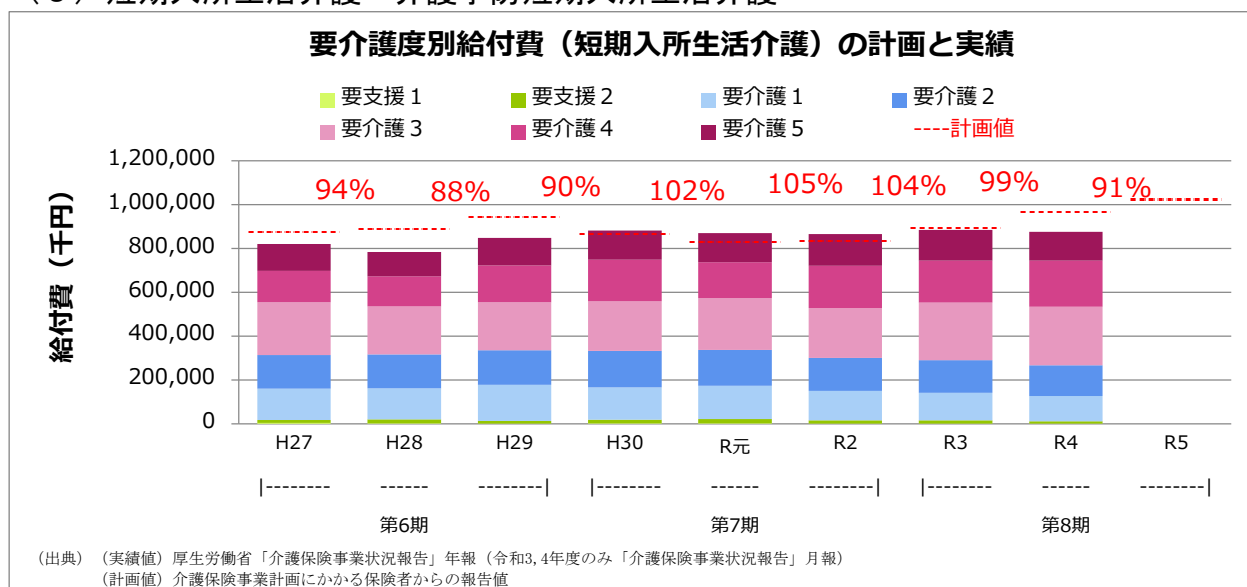

		H27	H28	H29	H30	R元	R2	R3	R4	R5
実績値	合計（円）	821,708,602	785,226,693	849,060,832	883,162,112	870,909,891	866,830,340	885,365,116	876,695,963	-
	要支援1（円）	4,509,938	3,501,968	2,829,495	3,508,525	3,158,837	2,552,445	2,486,101	2,261,706	-
	要支援2（円）	13,582,408	17,383,533	11,684,657	15,638,803	19,094,509	14,847,843	14,239,153	9,723,019	-
	要介護1（円）	142,932,449	141,429,692	163,770,055	147,971,346	151,769,643	133,907,440	124,944,775	115,222,740	-
	要介護2（円）	153,954,451	155,456,410	157,465,275	165,901,642	164,047,209	149,419,238	149,000,160	141,293,098	-
	要介護3（円）	241,077,003	218,451,790	219,942,975	226,497,738	236,858,441	228,347,035	262,820,767	266,580,622	-
	要介護4（円）	141,860,780	137,171,317	167,868,614	190,516,281	163,242,573	192,684,731	191,785,164	209,753,138	-
	要介護5（円）	123,791,573	111,831,983	125,499,761	133,127,777	132,738,679	145,071,608	140,088,996	131,861,640	-
計画値	合計（円）	875,681,000	889,068,000	945,669,000	866,825,000	829,802,000	833,663,000	895,799,000	968,519,000	1,024,589,000

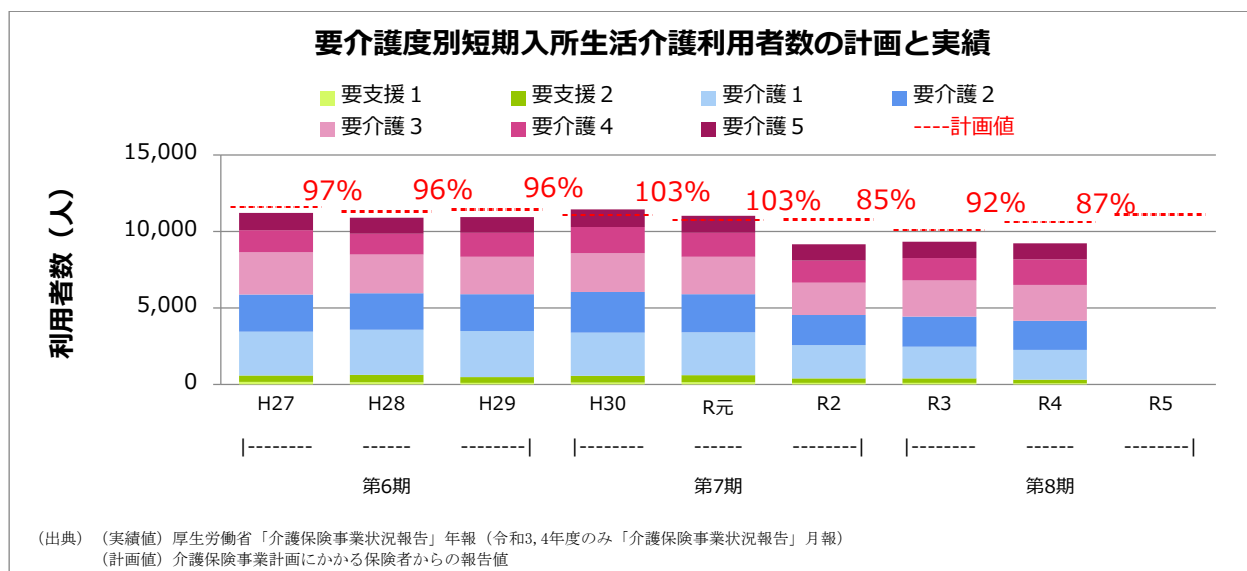

		H27	H28	H29	H30	R元	R2	R3	R4	R5
実績値	合計（人）	11,212	10,901	10,954	11,438	11,022	9,165	9,328	9,231	-
	要支援1（人）	173	136	101	131	135	91	93	74	-
	要支援2（人）	402	487	379	431	466	306	307	245	-
	要介護1（人）	2,878	2,956	3,016	2,816	2,800	2,165	2,076	1,942	-
	要介護2（人）	2,429	2,384	2,399	2,660	2,497	1,971	1,953	1,896	-
	要介護3（人）	2,767	2,534	2,452	2,533	2,451	2,129	2,376	2,345	-
	要介護4（人）	1,427	1,365	1,576	1,733	1,566	1,445	1,453	1,680	-
	要介護5（人）	1,136	1,039	1,031	1,134	1,107	1,058	1,070	1,049	-
計画値	合計（人）	11,592	11,304	11,436	11,088	10,728	10,776	10,092	10,620	11,112

受給者1人あたり給付費（短期入所生活介護）の計画と実績

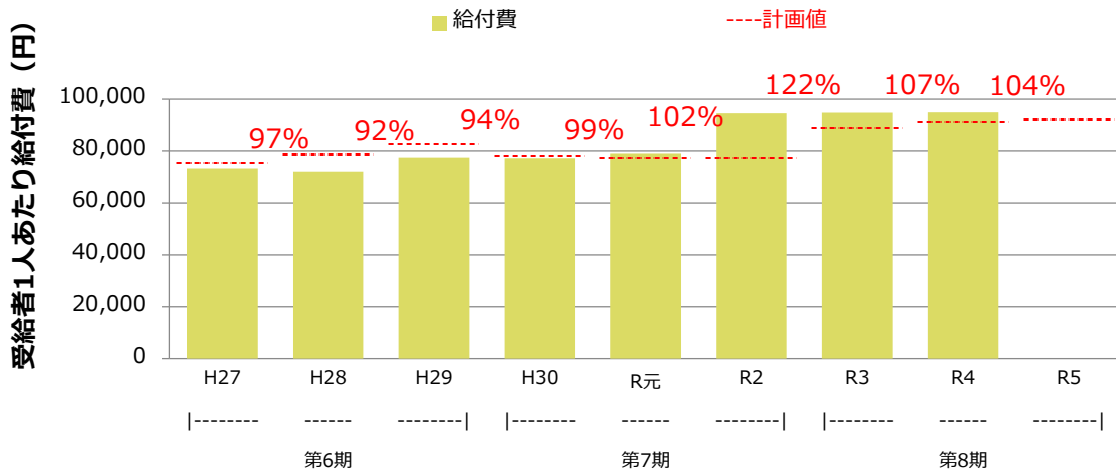

(出典) (実績値) 厚生労働省「介護保険事業状況報告」年報(令和3,4年度のみ「介護保険事業状況報告」月報)
(計画値) 介護保険事業計画にかかる保険者からの報告値

		H27	H28	H29	H30	R元	R2	R3	R4	R5
計画値	給付費 (円)	75,542	78,651	82,692	78,177	77,349	77,363	88,763	91,198	92,206
実績値	給付費 (円)	73,288	72,033	77,511	77,213	79,016	94,581	94,915	94,973	-
対計画比	給付費 (%)	97	92	94	99	102	122	107	104	-

短期入所生活介護利用者1人1月あたり利用回（日）数（要介護）の計画と実績

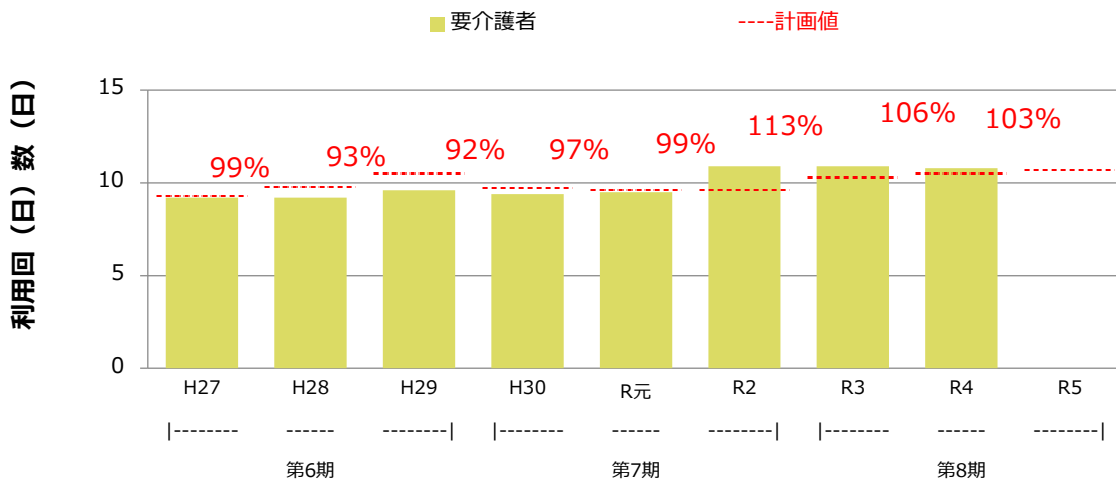

(出典) (実績値) 厚生労働省「介護保険事業状況報告」年報(令和3,4年度のみ「介護保険事業状況報告」月報)
(計画値) 介護保険事業計画にかかる保険者からの報告値

給付費は計画比91%と計画値を下回った。

計画値との乖離については、利用者数が計画比87%と計画値を下回ったことが影響しており、これは、特別養護老人ホームに併設の短期入所生活介護のうち50床が、令和3年度中に本入所に転換したことが要因として考えられる。

(10) 短期入所療養介護・介護予防短期入所療養介護（老健）

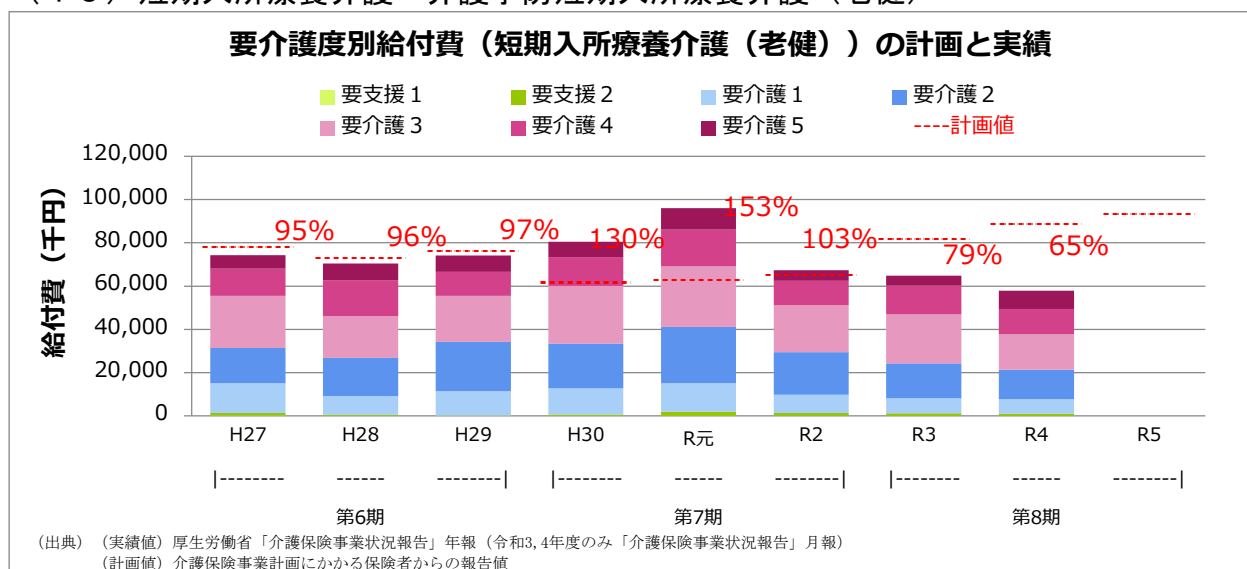

		H27	H28	H29	H30	R元	R2	R3	R4	R5
実績値	合計 (円)	74,272,810	70,513,511	74,080,422	80,497,727	96,045,542	67,344,825	64,773,555	57,827,621	-
	要支援1 (円)	222,091	13,718	86,594	76,974	68,848	0	0	0	-
	要支援2 (円)	1,182,443	463,160	156,081	483,578	1,866,066	1,422,060	1,191,874	1,084,103	-
	要介護1 (円)	13,676,320	8,672,070	11,208,015	12,246,121	13,203,503	8,418,435	6,986,063	6,712,341	-
	要介護2 (円)	16,308,330	17,660,544	22,785,710	20,611,518	25,949,462	19,692,384	16,088,270	13,561,683	-
	要介護3 (円)	24,066,589	19,336,761	21,331,749	26,609,448	28,033,708	21,711,210	22,660,284	16,414,306	-
	要介護4 (円)	12,585,639	16,520,579	10,998,132	13,410,389	17,035,243	11,274,012	13,363,107	11,626,267	-
	要介護5 (円)	6,231,398	7,846,679	7,514,141	7,059,699	9,888,712	4,826,724	4,483,957	8,428,921	-
計画値	合計 (円)	77,939,000	73,178,000	76,365,000	61,775,000	62,865,000	65,097,000	81,623,000	88,760,000	93,188,000

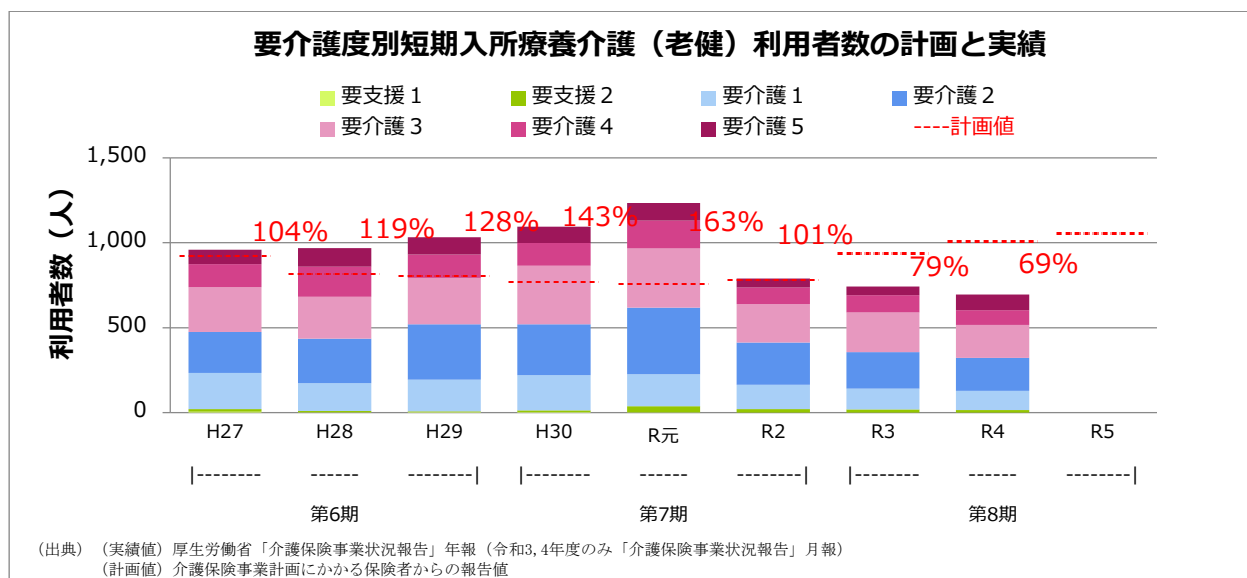

		H27	H28	H29	H30	R元	R2	R3	R4	R5
実績値	合計 (人)	960	969	1,032	1,096	1,234	790	743	695	-
	要支援1 (人)	5	2	3	3	2	0	0	0	-
	要支援2 (人)	16	7	5	11	36	20	18	15	-
	要介護1 (人)	212	164	187	207	189	143	123	114	-
	要介護2 (人)	242	263	326	299	392	250	216	194	-
	要介護3 (人)	264	246	272	346	347	225	232	193	-
	要介護4 (人)	136	178	139	133	164	99	103	88	-
	要介護5 (人)	85	109	100	97	104	53	51	91	-
計画値	合計 (人)	924	816	804	768	756	780	936	1,008	1,056

受給者1人あたり給付費（短期入所療養介護（老健））の計画と実績

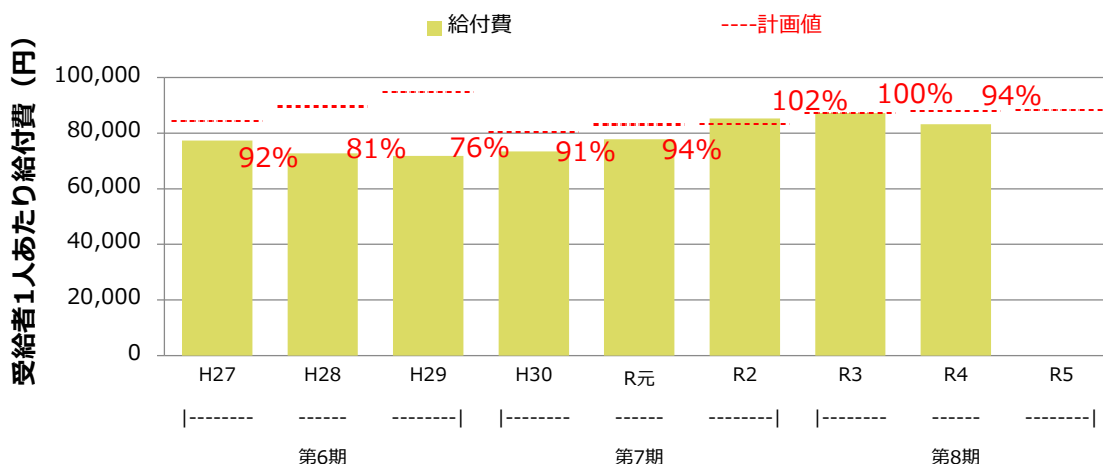

(出典) (実績値) 厚生労働省「介護保険事業状況報告」年報（令和3,4年度のみ「介護保険事業状況報告」月報）
 (計画値) 介護保険事業計画にかかる保険者からの報告値

		H27	H28	H29	H30	R元	R2	R3	R4	R5
計画値	給付費 (円)	84,350	89,679	94,981	80,436	83,155	83,458	87,204	88,056	88,246
実績値	給付費 (円)	77,368	72,769	71,783	73,447	77,833	85,247	87,178	83,205	-
対計画比	給付費 (%)	92	81	76	91	94	102	100	94	-

短期入所療養介護（老健）利用者1人1月あたり利用回（日）数（要介護）の計画と実績

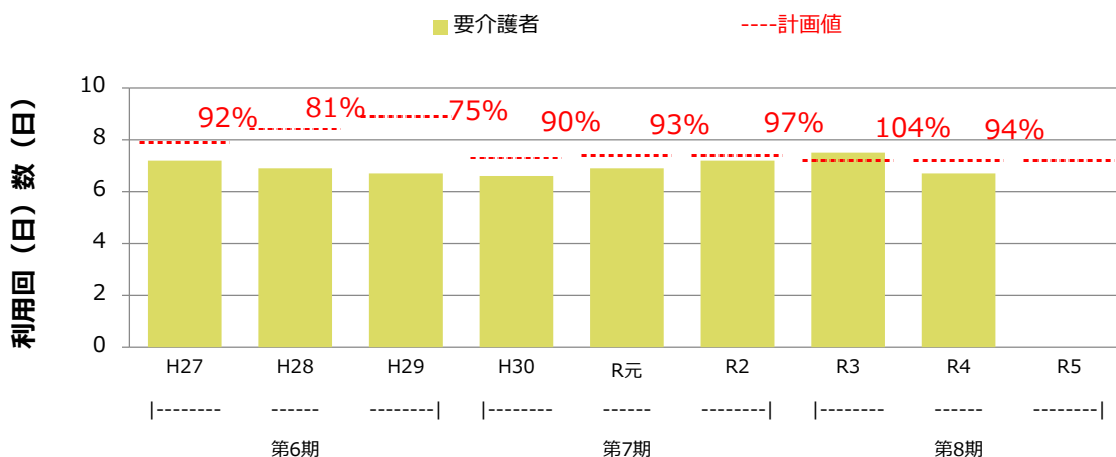

(出典) (実績値) 厚生労働省「介護保険事業状況報告」年報（令和3,4年度のみ「介護保険事業状況報告」月報）
 (計画値) 介護保険事業計画にかかる保険者からの報告値

給付費は計画比65%、利用者数は計画比の69%と計画値を大きく下回った。これは、コロナ禍の影響により、事業所における受入れ制限等が影響した可能性が考えられる。

(11) 福祉用具貸与・介護予防福祉用具貸与

要介護度別給付費（福祉用具貸与）の計画と実績

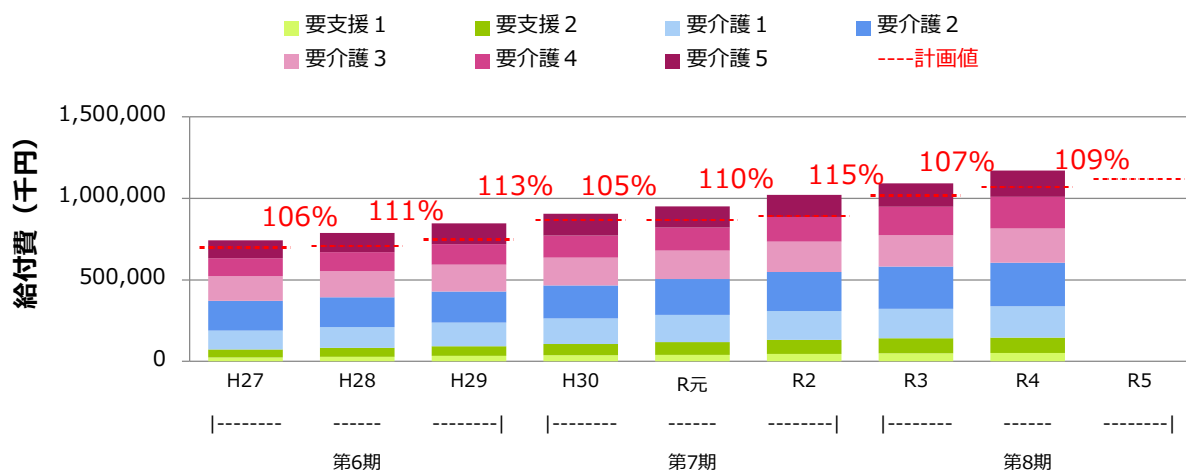

(出典) (実績値) 厚生労働省「介護保険事業状況報告」年報（令和3,4年度のみ「介護保険事業状況報告」月報）
(計画値) 介護保険事業計画にかかる保険者からの報告値

		H27	H28	H29	H30	R元	R2	R3	R4	R5
実績値	合計 (円)	743,325,702	787,589,271	845,427,269	904,292,738	951,153,465	1,021,428,326	1,092,251,106	1,171,031,077	-
	要支援1 (円)	23,519,358	28,983,991	33,629,264	38,471,175	39,804,309	44,920,499	49,371,396	51,338,821	-
	要支援2 (円)	48,994,426	54,303,852	59,162,120	67,130,327	77,620,221	87,195,764	92,032,653	94,924,884	-
	要介護1 (円)	117,154,819	127,625,067	145,020,621	158,452,878	168,484,363	177,485,452	181,583,211	191,662,068	-
	要介護2 (円)	181,956,225	181,243,141	190,184,253	201,280,621	219,094,124	238,748,527	258,392,638	267,162,382	-
	要介護3 (円)	150,726,887	162,161,026	164,529,261	170,550,045	174,752,054	185,335,612	191,573,624	210,421,329	-
	要介護4 (円)	110,991,729	115,298,294	127,195,760	135,658,146	140,334,618	152,154,589	176,348,025	194,291,828	-
	要介護5 (円)	109,982,258	117,973,900	125,705,990	132,749,546	131,063,776	135,587,883	142,949,559	161,229,765	-
計画値	合計 (円)	699,882,000	708,306,000	748,923,000	865,230,000	865,785,000	891,235,000	1,017,665,000	1,070,592,000	1,118,832,000

要介護度別福祉用具貸与利用者数の計画と実績

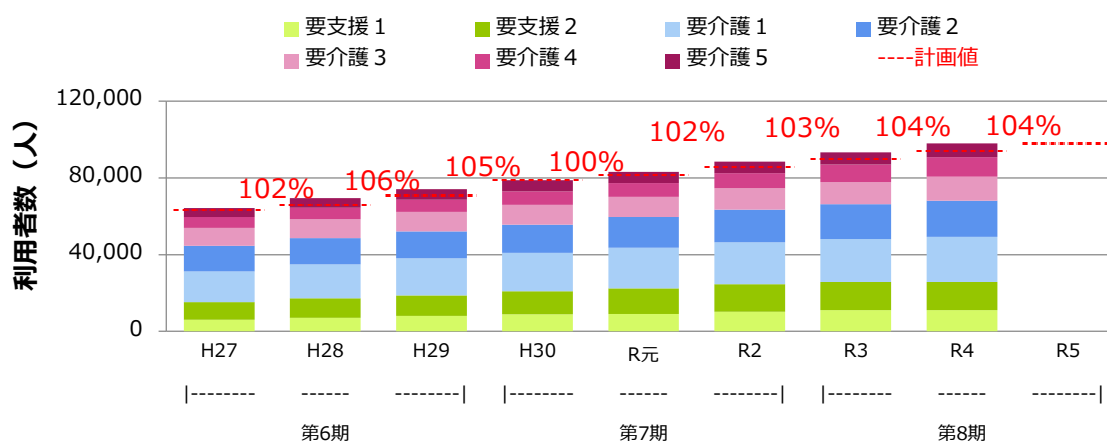

(出典) (実績値) 厚生労働省「介護保険事業状況報告」年報（令和3,4年度のみ「介護保険事業状況報告」月報）
(計画値) 介護保険事業計画にかかる保険者からの報告値

		H27	H28	H29	H30	R元	R2	R3	R4	R5
実績値	合計 (人)	64,379	69,515	74,186	78,742	83,160	88,568	93,314	98,018	-
	要支援1 (人)	6,025	7,018	8,015	8,872	9,017	10,166	11,056	11,055	-
	要支援2 (人)	9,196	10,235	10,794	12,100	13,399	14,438	14,663	14,668	-
	要介護1 (人)	15,973	17,610	19,357	20,055	21,160	21,912	22,364	23,535	-
	要介護2 (人)	13,463	13,680	14,004	14,554	16,073	16,886	18,233	18,892	-
	要介護3 (人)	9,242	9,965	10,142	10,472	10,529	11,254	11,581	12,495	-
	要介護4 (人)	5,675	5,951	6,413	6,917	7,170	7,858	9,054	10,191	-
	要介護5 (人)	4,805	5,056	5,461	5,772	5,812	6,054	6,363	7,182	-
計画値	合計 (人)	63,180	65,880	70,812	79,068	81,480	85,680	89,880	94,104	97,992

受給者1人あたり給付費（福祉用具貸与）の計画と実績

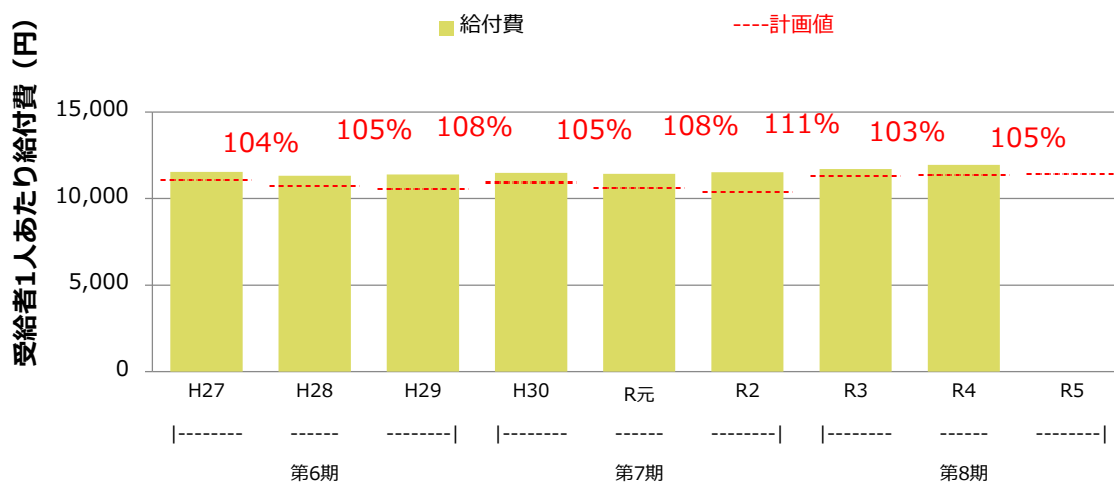

(出典) (実績値) 厚生労働省「介護保険事業状況報告」年報（令和3、4年度のみ「介護保険事業状況報告」月報）
 (計画値) 介護保険事業計画にかかる保険者からの報告値

		H27	H28	H29	H30	R元	R2	R3	R4	R5
計画値	給付費 (円)	11,078	10,751	10,576	10,943	10,626	10,402	11,322	11,377	11,418
実績値	給付費 (円)	11,546	11,330	11,396	11,484	11,438	11,533	11,705	11,947	-
対計画比	給付費 (%)	104	105	108	105	108	111	103	105	-

令和4年度では、給付費は計画比109%、利用者数は計画比104%と計画値を上回った。介護や介助が必要な方の在宅での日常生活を支えるものとして、特に特殊寝台や車いす、手すり等の需要が高く、福祉用具製品の充実や市場の拡大を背景に、年々利用者数の増加が続いているほか、近年の物価高騰等に伴う貸与品目の価格上昇などにより、給付費が増加したものと考えられる。

(12) 福祉用具購入費・介護予防福祉用具購入費

要介護度別給付費（特定福祉用具販売）の計画と実績

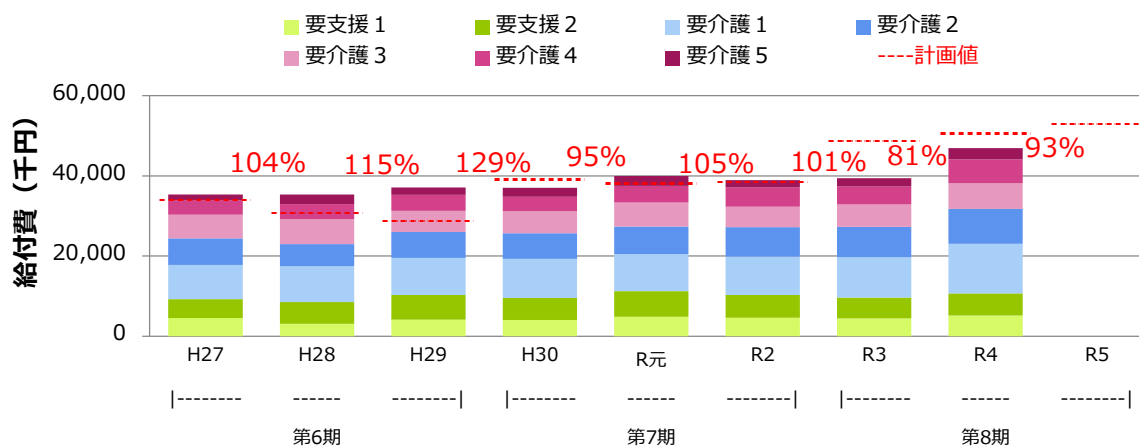

(出典) (実績値) 厚生労働省「介護保険事業状況報告」年報(令和3,4年度のみ「介護保険事業状況報告」月報)
(計画値) 介護保険事業計画にかかる保険者からの報告値

		H27	H28	H29	H30	R元	R2	R3	R4	R5
実績値	合計(円)	35,349,657	35,322,257	37,071,519	36,971,175	39,995,843	38,907,117	39,438,607	46,907,086	-
	要支援1(円)	4,542,163	3,130,214	4,145,177	4,105,339	4,837,831	4,653,105	4,498,666	5,174,226	-
	要支援2(円)	4,669,150	5,393,122	6,171,250	5,489,433	6,396,509	5,646,862	5,173,867	5,492,826	-
	要介護1(円)	8,569,229	8,959,436	9,228,256	9,672,777	9,241,676	9,588,023	9,990,106	12,399,699	-
	要介護2(円)	6,587,293	5,469,654	6,467,214	6,427,458	6,899,521	7,304,525	7,632,580	8,708,869	-
	要介護3(円)	5,949,865	6,245,621	5,284,254	5,496,141	5,991,840	5,091,664	5,551,000	6,336,998	-
	要介護4(円)	3,600,288	3,775,023	3,930,483	3,578,047	4,086,270	4,772,601	4,455,384	6,000,421	-
	要介護5(円)	1,431,669	2,349,187	1,844,885	2,201,980	2,542,196	1,850,337	2,137,004	2,794,047	-
計画値	合計(円)	33,966,000	30,670,000	28,739,000	39,118,000	38,162,000	38,560,000	48,750,000	50,558,000	52,894,000

要介護度別特定福祉用具販売利用者数の計画と実績

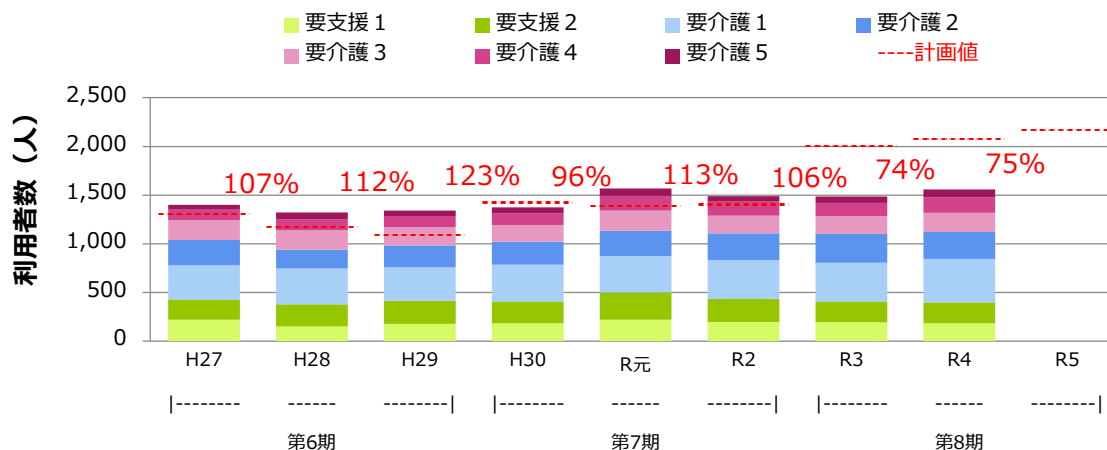

(出典) (実績値) 厚生労働省「介護保険事業状況報告」年報(令和3,4年度のみ「介護保険事業状況報告」月報)
(計画値) 介護保険事業計画にかかる保険者からの報告値

		H27	H28	H29	H30	R元	R2	R3	R4	R5
実績値	合計(人)	1,399	1,322	1,341	1,373	1,569	1,490	1,486	1,559	-
	要支援1(人)	219	151	178	184	219	199	195	184	-
	要支援2(人)	207	227	235	223	282	236	213	215	-
	要介護1(人)	352	369	347	380	372	397	398	447	-
	要介護2(人)	262	192	223	234	261	275	296	275	-
	要介護3(人)	203	202	188	172	206	182	183	196	-
	要介護4(人)	109	112	116	119	152	144	135	160	-
	要介護5(人)	47	69	54	61	77	57	66	82	-
計画値	合計(人)	1,308	1,176	1,092	1,428	1,392	1,404	2,004	2,076	2,172

受給者1人あたり給付費（特定福祉用具販売）の計画と実績

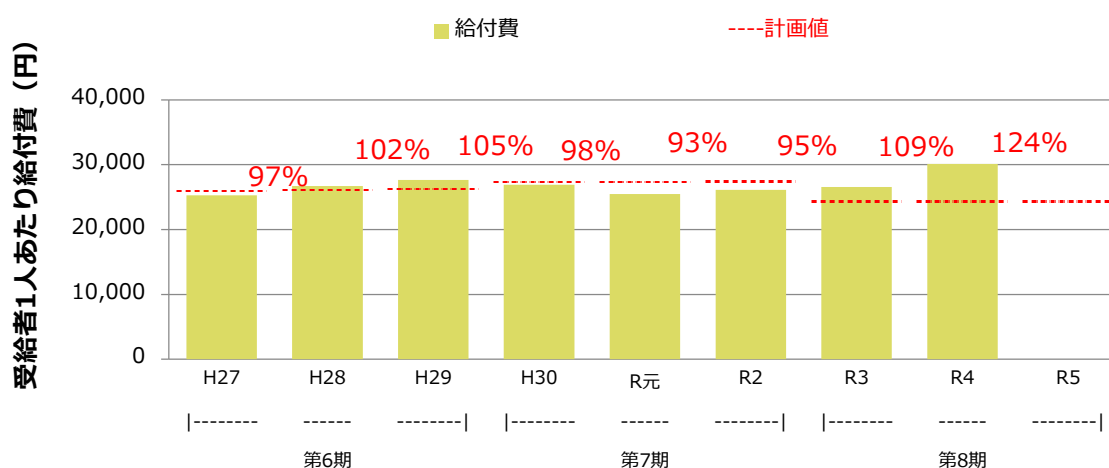

(出典) (実績値) 厚生労働省「介護保険事業状況報告」年報（令和3、4年度のみ「介護保険事業状況報告」月報）
 (計画値) 介護保険事業計画にかかる保険者からの報告値

		H27	H28	H29	H30	R元	R2	R3	R4	R5
計画値	給付費 (円)	25,968	26,080	26,318	27,394	27,415	27,464	24,326	24,354	24,353
実績値	給付費 (円)	25,268	26,719	27,645	26,927	25,491	26,112	26,540	30,088	-
対計画比	給付費 (%)	97	102	105	98	93	95	109	124	-

給付費は計画比93%となり、計画値を下回った。計画値と乖離した要因として、利用者数が計画比75%と計画値を大きく下回ったことが影響している。利用者数については、平成30年度から令和元年度にかけて急増し、その後も増加することを見込んでいたものだが、実際には令和元年度以降、利用者が横ばいで推移したものである。

一方、受給者1人あたり給付費については、計画比124%と計画値を大きく上回っており、近年の物価高騰等に伴う販売品目の価格上昇などが要因と考えられる。

(13) 住宅改修費・介護予防住宅改修費

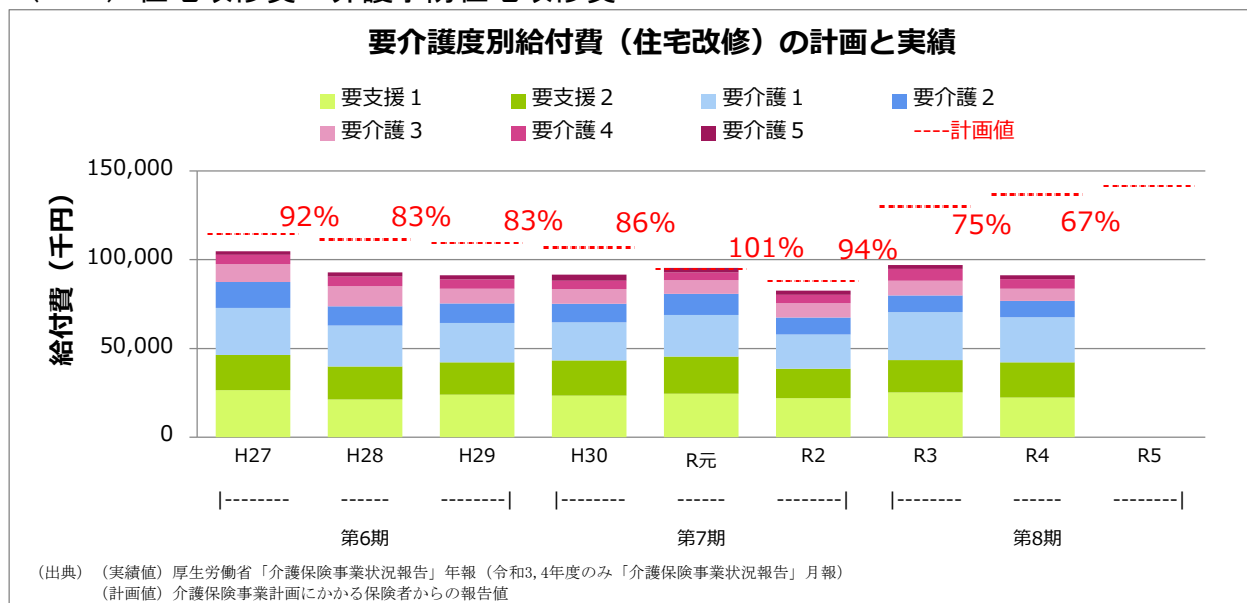

		H27	H28	H29	H30	R元	R2	R3	R4	R5
実績値	合計(円)	104,844,543	92,871,353	91,329,531	91,546,921	95,433,902	82,571,452	97,101,216	91,210,808	-
	要支援1(円)	26,433,196	21,304,071	24,015,597	23,414,106	24,531,317	22,091,160	25,290,969	22,398,288	-
	要支援2(円)	19,968,757	18,522,857	18,131,463	19,784,392	20,973,756	16,486,009	18,197,248	19,784,826	-
	要介護1(円)	26,508,267	23,036,239	22,222,488	21,473,994	23,416,243	19,250,372	26,935,060	25,412,399	-
	要介護2(円)	14,486,445	10,852,244	11,043,076	10,510,479	11,836,258	9,620,752	9,515,386	9,193,241	-
	要介護3(円)	10,218,328	11,314,411	8,342,560	8,350,661	7,743,380	8,025,610	8,227,586	6,970,085	-
	要介護4(円)	5,138,892	5,562,749	5,106,552	4,690,957	4,344,418	4,821,925	6,636,232	5,270,393	-
	要介護5(円)	2,090,658	2,278,782	2,467,795	3,322,332	2,588,530	2,275,624	2,298,735	2,181,576	-
計画値	合計(円)	114,529,000	111,468,000	109,497,000	107,002,000	94,935,000	88,100,000	130,046,000	136,846,000	141,725,000

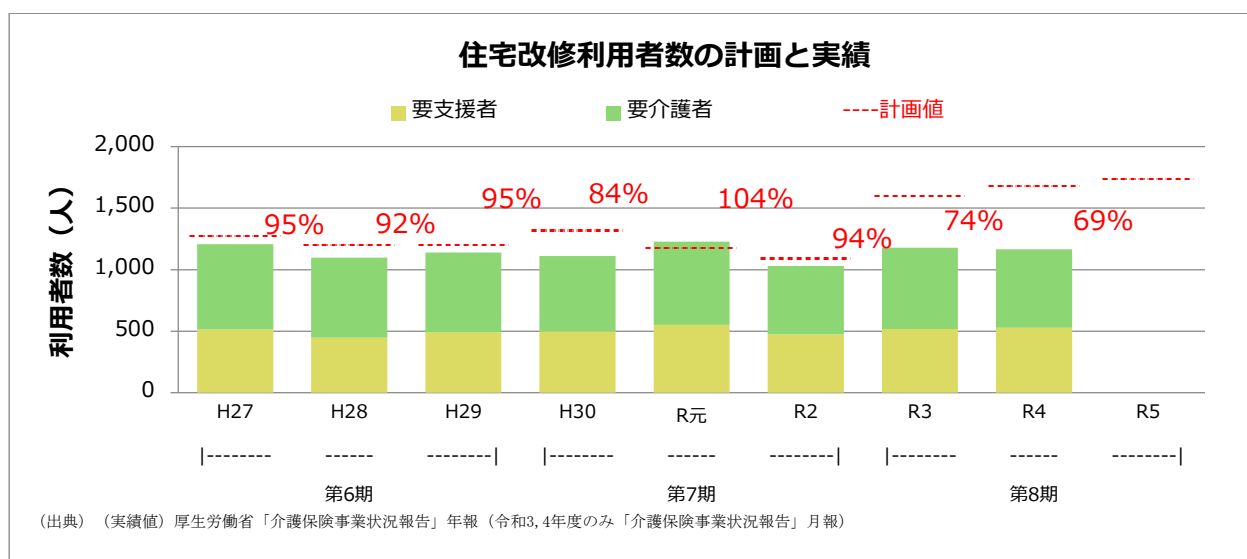

		H27	H28	H29	H30	R元	R2	R3	R4	R5
計画値	合計(人)	1,272	1,200	1,200	1,320	1,176	1,092	1,596	1,680	1,740
	要支援者(人)	612	624	636	552	480	444	936	972	996
	要介護者(人)	660	576	564	768	696	648	660	708	744
実績値	合計(人)	1,206	1,099	1,139	1,112	1,227	1,031	1,178	1,166	-
	要支援者(人)	515	449	493	501	553	473	518	529	-
	要介護者(人)	691	650	646	611	674	558	660	637	-
対計画比	合計(%)	95	92	95	84	104	94	74	69	-
	要支援者(%)	84	72	78	91	115	107	55	54	-
	要介護者(%)	105	113	115	80	97	86	100	90	-

受給者1人あたり給付費（住宅改修）の計画と実績

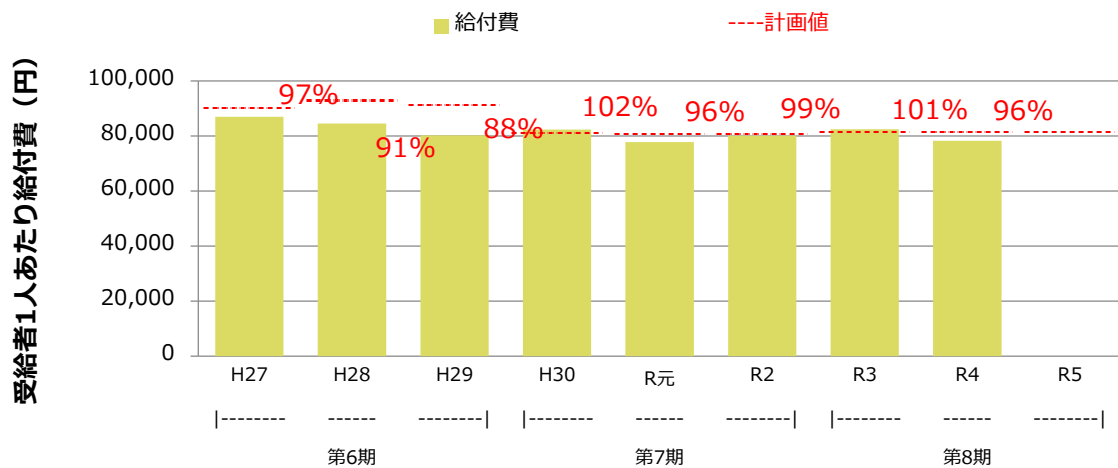

(出典) (実績値) 厚生労働省「介護保険事業状況報告」年報(令和3,4年度のみ「介護保険事業状況報告」月報)
(計画値) 介護保険事業計画にかかる保険者からの報告値

		H27	H28	H29	H30	R元	R2	R3	R4	R5
計画値	給付費 (円)	90,039	92,890	91,248	81,062	80,727	80,678	81,482	81,456	81,451
実績値	給付費 (円)	86,936	84,505	80,184	82,326	77,778	80,089	82,429	78,225	-
対計画比	給付費 (%)	97	91	88	102	96	99	101	96	-

給付費は計画比67%、利用者数は計画比69%と、ともに計画値を大きく下回った。

計画値と乖離した要因として、新型コロナウイルス感染症が急速に拡大し始めた令和元年度以降、利用者が減少傾向となっており、コロナ禍において、施工業者等が自宅に出入りして実施する本サービスの利用を控えた可能性が考えられる。

(14) 特定施設入居者生活介護・介護予防特定施設入居者生活介護

要介護度別給付費（特定施設入居者生活介護）の計画と実績

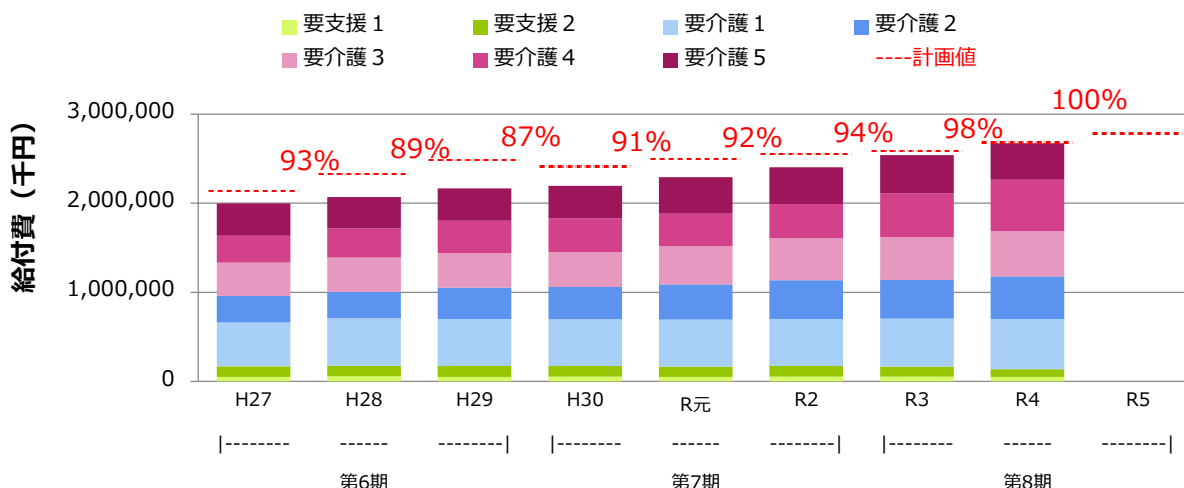

(出典) (実績値) 厚生労働省「介護保険事業状況報告」年報(令和3,4年度のみ「介護保険事業状況報告」月報)
(計画値) 介護保険事業計画にかかわる保険者からの報告値

		H27	H28	H29	H30	R元	R2	R3	R4	R5
実績値	合計(円)	1,996,424,452	2,068,094,009	2,165,798,944	2,194,856,113	2,291,800,881	2,401,269,141	2,539,290,751	2,671,674,517	-
	要支援1(円)	48,580,186	56,225,600	51,997,211	54,514,029	49,881,833	55,616,878	53,693,643	50,752,102	-
	要支援2(円)	119,388,770	120,342,010	120,818,979	119,234,417	113,759,694	116,006,466	111,914,621	84,160,506	-
	要介護1(円)	492,342,141	532,474,379	526,252,029	523,821,970	529,893,931	528,536,584	538,714,798	566,817,650	-
	要介護2(円)	299,210,774	297,236,526	353,845,356	360,455,075	394,783,685	433,848,028	435,643,706	474,589,483	-
	要介護3(円)	373,632,219	382,079,833	386,366,549	391,764,484	429,144,866	471,430,620	479,692,869	507,260,070	-
	要介護4(円)	299,819,763	327,308,727	362,125,993	376,989,287	363,796,191	385,234,469	491,079,752	577,541,030	-
	要介護5(円)	363,450,599	352,426,934	364,392,827	368,076,851	410,540,681	410,596,096	428,551,362	410,553,676	-
計画値	合計(円)	2,135,653,000	2,325,710,000	2,483,445,000	2,412,756,000	2,492,681,000	2,551,961,000	2,589,932,000	2,682,016,000	2,782,857,000

要介護度別特定施設入居者生活介護利用者数の計画と実績

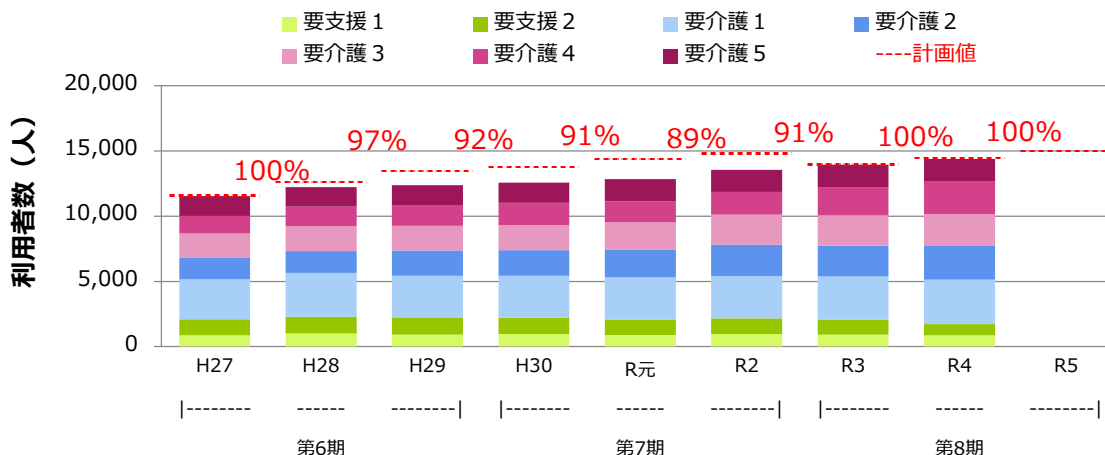

(出典) (実績値) 厚生労働省「介護保険事業状況報告」年報(令和3,4年度のみ「介護保険事業状況報告」月報)
(計画値) 介護保険事業計画にかかわる保険者からの報告値

		H27	H28	H29	H30	R元	R2	R3	R4	R5
実績値	合計(人)	11,538	12,213	12,375	12,565	12,837	13,545	13,954	14,390	-
	要支援1(人)	871	1,009	917	967	887	968	921	861	-
	要支援2(人)	1,214	1,278	1,266	1,249	1,180	1,190	1,152	860	-
	要介護1(人)	3,075	3,354	3,240	3,214	3,244	3,252	3,302	3,417	-
	要介護2(人)	1,648	1,668	1,933	1,957	2,135	2,403	2,368	2,577	-
	要介護3(人)	1,856	1,922	1,890	1,923	2,087	2,308	2,311	2,441	-
	要介護4(人)	1,350	1,500	1,613	1,723	1,622	1,728	2,162	2,547	-
	要介護5(人)	1,524	1,482	1,516	1,532	1,682	1,696	1,738	1,687	-
計画値	合計(人)	11,592	12,600	13,440	13,764	14,376	14,808	13,956	14,448	14,988

受給者1人あたり給付費（特定施設入居者生活介護）の計画と実績

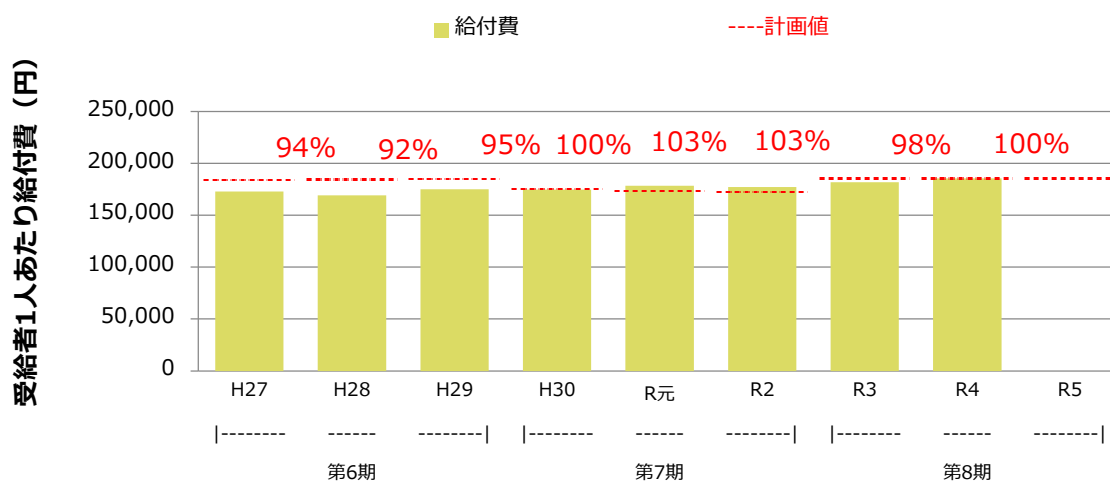

(出典) (実績値) 厚生労働省「介護保険事業状況報告」年報（令和3,4年度のみ「介護保険事業状況報告」月報）
 (計画値) 介護保険事業計画にかかる保険者からの報告値

		H27	H28	H29	H30	R元	R2	R3	R4	R5
計画値	給付費 (円)	184,235	184,580	184,780	175,295	173,392	172,337	185,578	185,632	185,672
実績値	給付費 (円)	173,030	169,335	175,014	174,680	178,531	177,281	181,976	185,662	-
対計画比	給付費 (%)	94	92	95	100	103	103	98	100	-

利用者数、給付費ともに概ね計画どおり推移している。

(15) 定期巡回・随時対応型訪問介護看護

要介護度別給付費（定期巡回・随時対応型訪問介護看護）の計画と実績

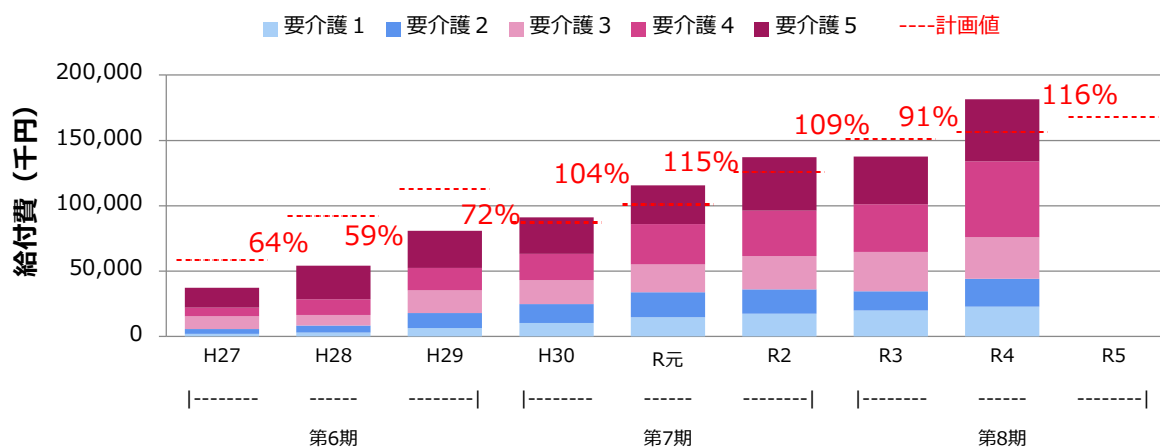

(出典) (実績値) 厚生労働省「介護保険事業状況報告」年報(令和3,4年度のみ「介護保険事業状況報告」月報)
(計画値) 介護保険事業計画にかかる保険者からの報告値

		H27	H28	H29	H30	R元	R2	R3	R4	R5
実績値	合計(円)	37,404,369	54,325,185	80,964,863	91,185,857	115,569,227	137,257,151	137,631,857	181,576,670	-
	要介護1(円)	2,094,792	3,093,546	6,409,396	10,325,684	14,873,581	17,405,403	19,837,565	22,863,180	-
	要介護2(円)	3,533,071	5,382,992	11,578,180	14,547,162	19,125,050	18,601,198	14,729,188	21,331,748	-
	要介護3(円)	9,790,706	8,051,607	17,458,371	18,347,555	21,081,171	25,604,478	30,122,505	31,847,074	-
	要介護4(円)	6,799,426	11,892,965	17,162,103	20,009,459	30,994,916	34,708,816	36,450,641	58,033,678	-
	要介護5(円)	15,186,374	25,904,075	28,356,813	27,955,997	29,494,509	40,937,256	36,491,958	47,500,990	-
計画値	合計(円)	58,441,000	92,163,000	112,852,000	87,347,000	100,899,000	125,571,000	151,214,000	156,794,000	168,001,000

要介護度別定期巡回・随時対応型訪問介護看護利用者数の計画と実績

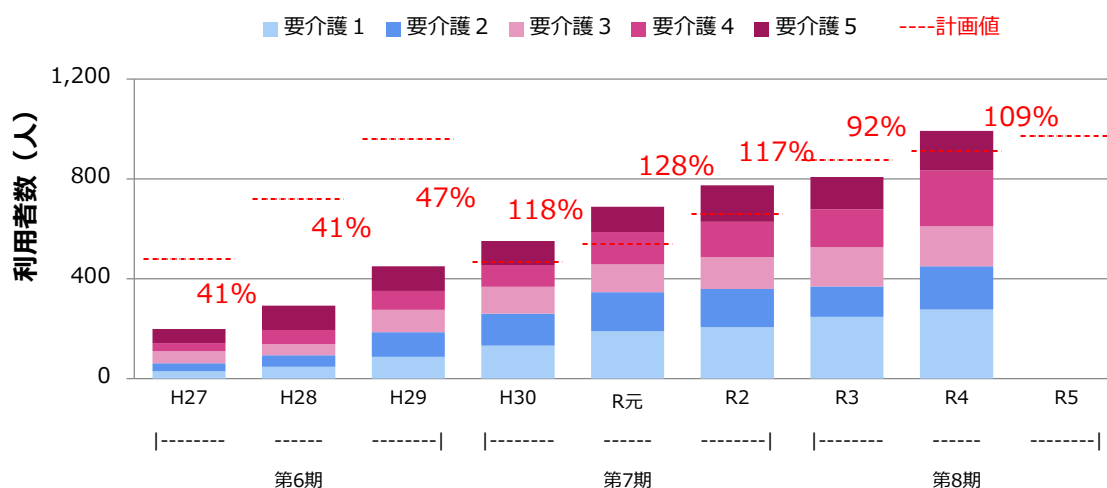

(出典) (実績値) 厚生労働省「介護保険事業状況報告」年報(令和3,4年度のみ「介護保険事業状況報告」月報)
(計画値) 介護保険事業計画にかかる保険者からの報告値

		H27	H28	H29	H30	R元	R2	R3	R4	R5
実績値	合計(人)	199	292	450	552	689	775	808	993	-
	要介護1(人)	29	47	87	132	190	206	247	277	-
	要介護2(人)	32	47	99	129	156	153	122	173	-
	要介護3(人)	49	45	90	107	112	128	158	161	-
	要介護4(人)	33	56	76	87	129	142	152	224	-
	要介護5(人)	56	97	98	97	102	146	129	158	-
計画値	合計(人)	480	720	960	468	540	660	876	912	972

受給者1人あたり給付費（定期巡回・随時対応型訪問介護看護）の計画と実績

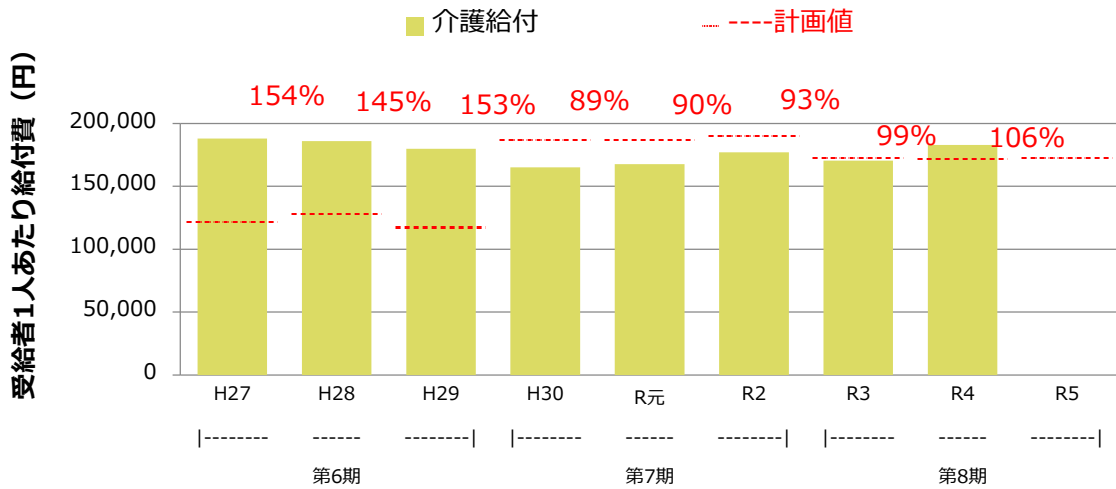

(出典) (実績値) 厚生労働省「介護保険事業状況報告」年報（令和3,4年度のみ「介護保険事業状況報告」月報）
 (計画値) 介護保険事業計画にかかる保険者からの報告値

		H27	H28	H29	H30	R元	R2	R3	R4	R5
計画値	介護給付 (円)	121,752	128,004	117,554	186,639	186,850	190,259	172,619	171,923	172,841
実績値	介護給付 (円)	187,962	186,045	179,922	165,192	167,735	177,106	170,336	182,857	-
対計画比	介護給付 (%)	154	145	153	89	90	93	99	106	-

給付費は計画比116%、利用者数は計画比109%と計画値を上回った。
 これは、令和3年度中に新たに1事業所が開設したことに伴って、利用者数が増加したことが要因と考えられる。

(16) 夜間対応型訪問介護

要介護度別給付費（夜間対応型訪問介護）の計画と実績

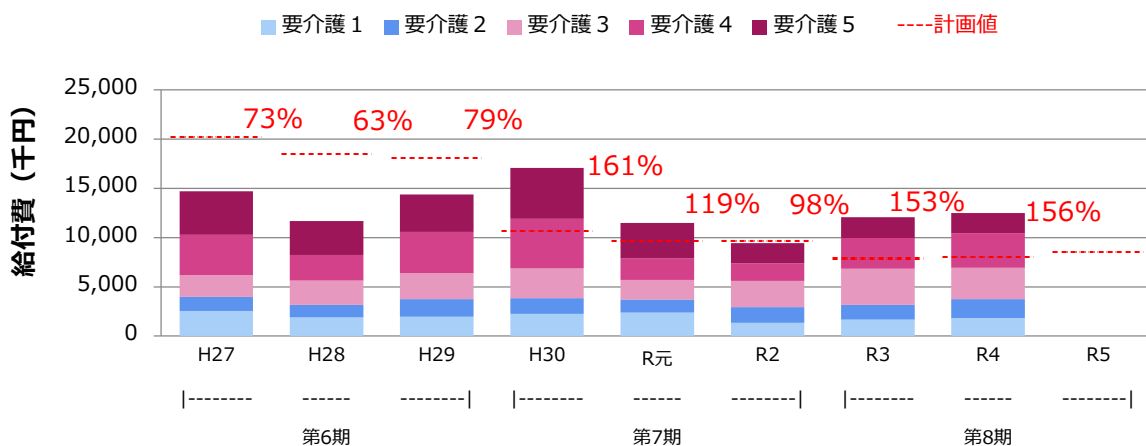

(出典) (実績値) 厚生労働省「介護保険事業状況報告」年報(令和3,4年度のみ「介護保険事業状況報告」月報)
(計画値) 介護保険事業計画にかかる保険者からの報告値

		H27	H28	H29	H30	R元	R2	R3	R4	R5
実績値	合計(円)	14,683,306	11,693,110	14,373,697	17,075,659	11,474,446	9,445,689	12,057,490	12,486,291	-
	要介護1(円)	2,549,425	1,900,194	1,963,016	2,239,629	2,372,263	1,334,692	1,676,337	1,835,380	-
	要介護2(円)	1,411,925	1,253,813	1,794,451	1,605,460	1,351,736	1,616,035	1,496,173	1,905,270	-
	要介護3(円)	2,209,157	2,468,207	2,613,396	3,012,311	1,983,513	2,646,438	3,667,153	3,191,713	-
	要介護4(円)	4,103,673	2,616,241	4,198,717	5,040,979	2,156,656	1,804,372	3,121,107	3,521,799	-
	要介護5(円)	4,409,126	3,454,655	3,804,117	5,177,280	3,610,278	2,044,152	2,096,720	2,032,129	-
計画値	合計(円)	20,211,000	18,456,000	18,114,000	10,626,000	9,626,000	9,626,000	7,866,000	8,026,000	8,535,000

要介護度別夜間対応型訪問介護利用者数の計画と実績

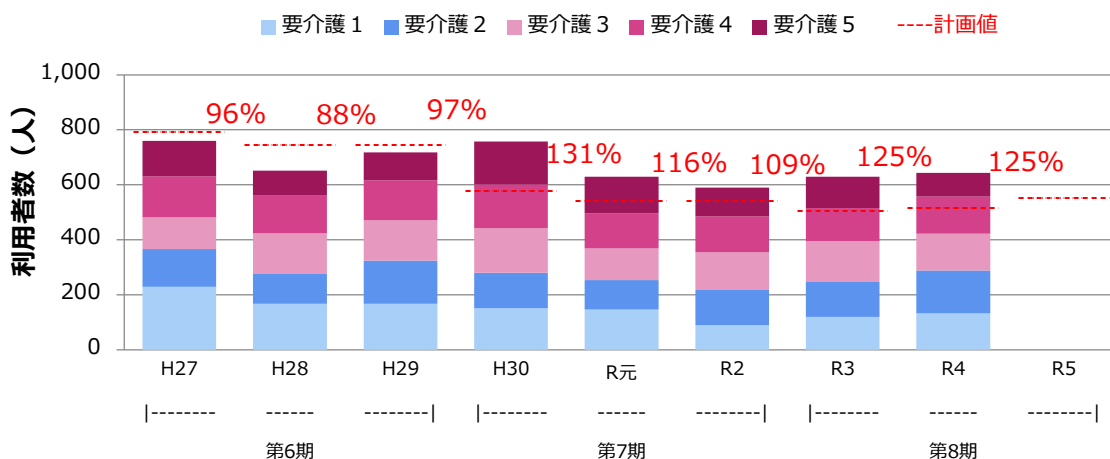

(出典) (実績値) 厚生労働省「介護保険事業状況報告」年報(令和3,4年度のみ「介護保険事業状況報告」月報)
(計画値) 介護保険事業計画にかかる保険者からの報告値

		H27	H28	H29	H30	R元	R2	R3	R4	R5
実績値	合計(人)	760	652	718	757	629	590	630	644	-
	要介護1(人)	229	168	168	151	146	89	120	133	-
	要介護2(人)	137	108	157	129	108	129	127	156	-
	要介護3(人)	116	148	146	162	115	137	149	133	-
	要介護4(人)	149	137	146	159	128	130	119	135	-
	要介護5(人)	129	91	101	156	132	105	115	87	-
計画値	合計(人)	792	744	744	576	540	540	504	516	552

受給者1人あたり給付費（夜間対応型訪問介護）の計画と実績

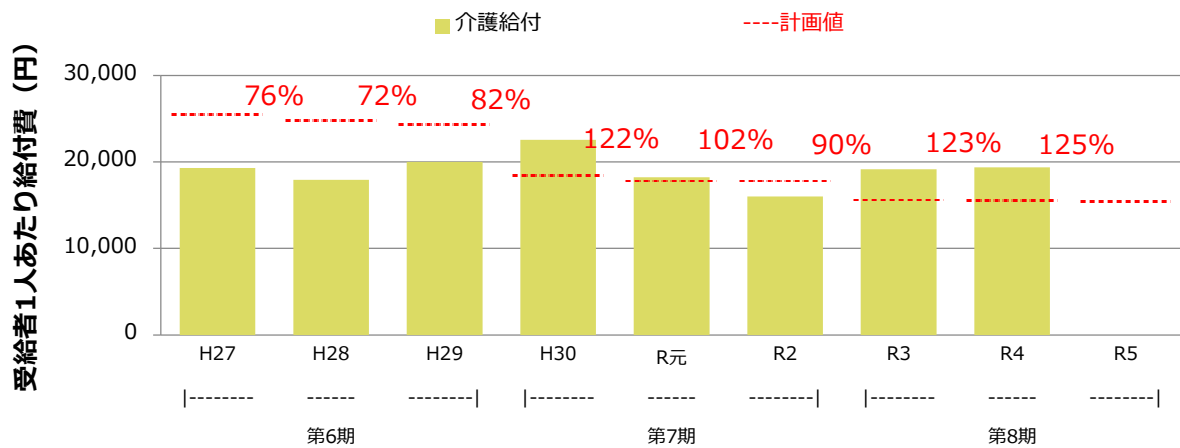

(出典) (実績値) 厚生労働省「介護保険事業状況報告」年報（令和3,4年度のみ「介護保険事業状況報告」月報）
 (計画値) 介護保険事業計画にかかる保険者からの報告値

		H27	H28	H29	H30	R元	R2	R3	R4	R5
計画値	介護給付 (円)	25,519	24,806	24,347	18,448	17,826	17,826	15,607	15,554	15,462
実績値	介護給付 (円)	19,320	17,934	20,019	22,557	18,242	16,010	19,139	19,389	-
対計画比	介護給付 (%)	76	72	82	122	102	90	123	125	-

給付費は計画比156%、利用者数は計画比125%と計画値を大きく上回った。

計画値と乖離した要因として、第7期計画期間中（平成30年度～令和2年度）において、利用者数の減少が続いていたことから、第8期計画期間中においてもその傾向が続くものとして見込んだものですが、令和3年度以降、利用者数が増加に転じており、夜間訪問の定時利用サービスの需要の増加に伴い、利用者数が増加したものと考えられる。

(17) 地域密着型通所介護

要介護度別給付費（地域密着型通所介護）の計画と実績

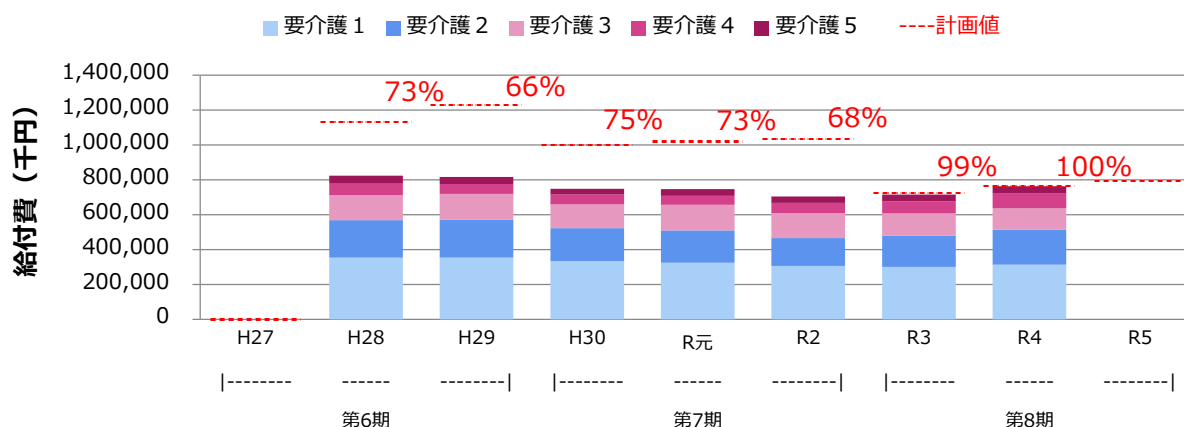

(出典) (実績値) 厚生労働省「介護保険事業状況報告」年報(令和3,4年度のみ「介護保険事業状況報告」月報)
(計画値) 介護保険事業計画にかかる保険者からの報告値

		H27	H28	H29	H30	R元	R2	R3	R4	R5
実績値	合計(円)	-	824,033,680	816,077,629	749,377,660	747,299,647	704,592,568	716,316,853	763,063,284	-
	要介護1(円)	-	353,641,391	354,358,973	333,140,444	325,649,415	305,630,047	300,676,853	312,984,243	-
	要介護2(円)	-	215,274,653	215,718,438	189,484,092	184,882,444	160,829,772	177,451,287	201,228,153	-
	要介護3(円)	-	143,895,298	148,769,501	135,754,284	145,743,124	143,441,217	128,800,850	123,116,024	-
	要介護4(円)	-	64,722,246	57,966,042	57,488,965	51,672,776	59,008,834	70,805,698	83,626,292	-
	要介護5(円)	-	46,500,092	39,264,675	33,509,875	39,351,888	35,682,698	38,582,165	41,974,308	-
計画値	合計(円)	0	1,132,447,000	1,230,689,000	1,002,691,000	1,020,432,000	1,035,816,000	724,021,000	763,044,000	792,320,000

要介護度別地域密着型通所介護利用者数の計画と実績

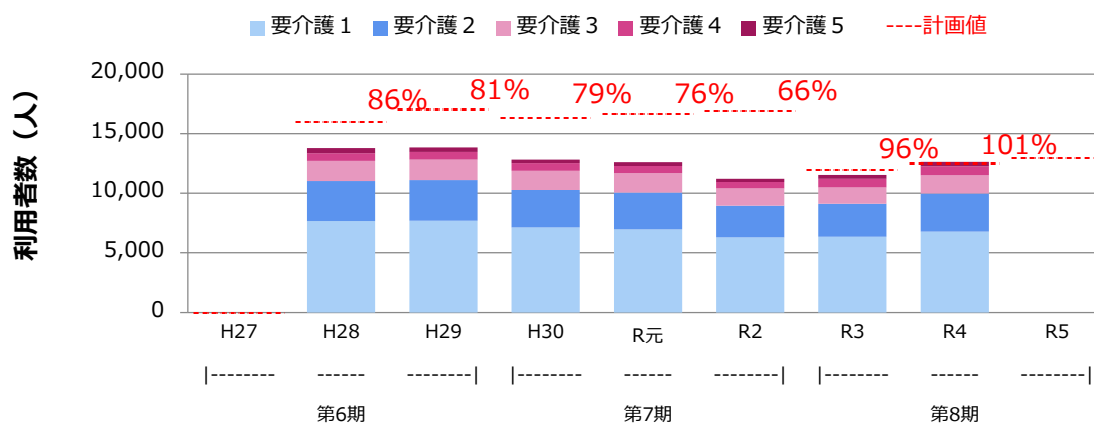

(出典) (実績値) 厚生労働省「介護保険事業状況報告」年報(令和3,4年度のみ「介護保険事業状況報告」月報)
(計画値) 介護保険事業計画にかかる保険者からの報告値

		H27	H28	H29	H30	R元	R2	R3	R4	R5
実績値	合計(人)	-	13,795	13,836	12,825	12,606	11,222	11,527	12,638	-
	要介護1(人)	-	7,663	7,702	7,141	6,958	6,290	6,340	6,780	-
	要介護2(人)	-	3,366	3,402	3,145	3,114	2,663	2,775	3,188	-
	要介護3(人)	-	1,699	1,720	1,593	1,634	1,451	1,382	1,529	-
	要介護4(人)	-	644	647	645	583	529	709	764	-
	要介護5(人)	-	423	365	301	317	289	321	376	-
計画値	合計(人)	0	15,984	17,040	16,320	16,668	16,908	11,976	12,504	12,984

受給者1人あたり給付費（地域密着型通所介護）の計画と実績

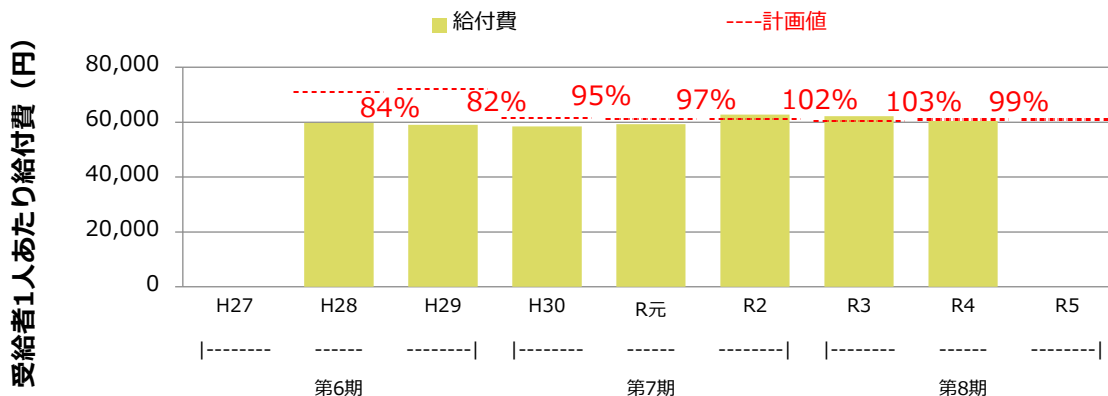

(出典) (実績値) 厚生労働省「介護保険事業状況報告」年報（令和3,4年度のみ「介護保険事業状況報告」月報）
 (計画値) 介護保険事業計画にかかる保険者からの報告値

		H27	H28	H29	H30	R元	R2	R3	R4	R5
計画値	給付費 (円)	-	70,849	72,224	61,439	61,221	61,262	60,456	61,024	61,023
実績値	給付費 (円)	-	59,734	58,982	58,431	59,281	62,787	62,143	60,378	-
対計画比	給付費 (%)	-	84	82	95	97	102	103	99	-

地域密着型通所介護利用者1人1月あたり利用回（日）数（要介護）の計画と実績

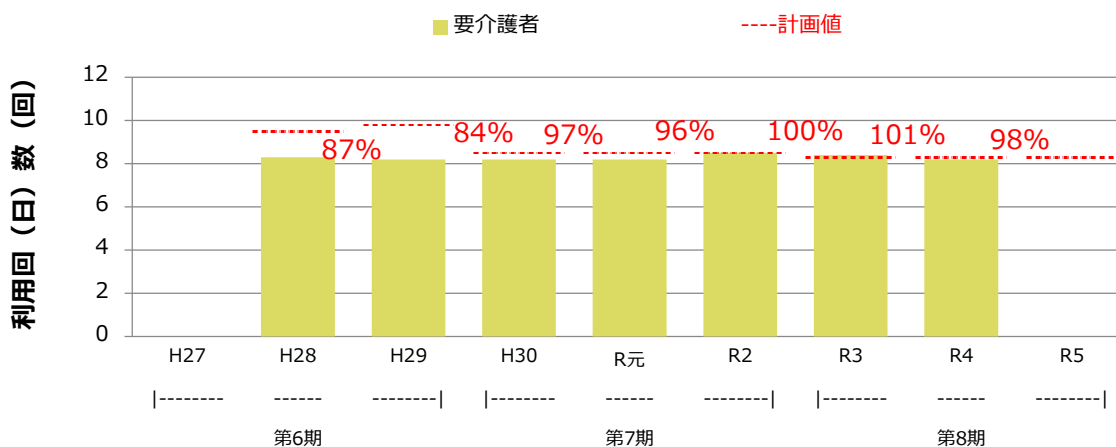

(出典) (実績値) 厚生労働省「介護保険事業状況報告」年報（令和3,4年度のみ「介護保険事業状況報告」月報）
 (計画値) 介護保険事業計画にかかる保険者からの報告値

給付費、利用者数ともに概ね計画どおり推移している。

(18) 認知症対応型通所介護・介護予防認知症対応型通所介護

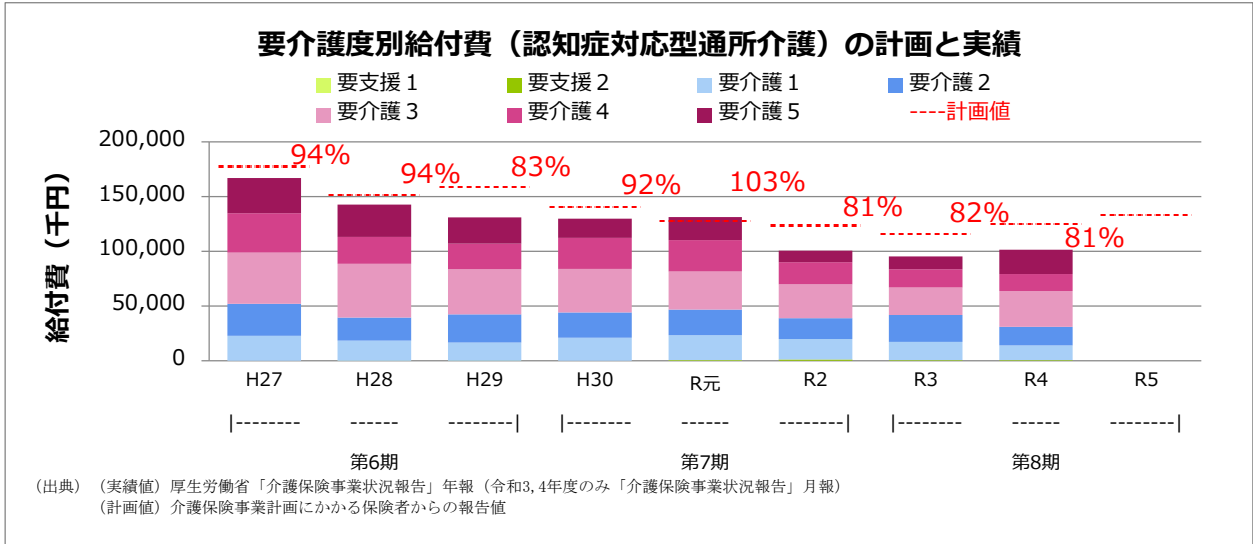

		H27	H28	H29	H30	R元	R2	R3	R4	R5
実績値	合計（円）	167,109,637	142,878,397	131,037,955	129,881,936	131,285,994	100,619,976	95,402,820	101,481,047	-
	要支援1（円）	0	27,207	0	0	9,372	0	0	0	-
	要支援2（円）	0	0	10,428	0	342,307	1,086,082	578,901	582,517	-
	要介護1（円）	22,676,846	18,367,844	16,490,415	20,976,767	22,953,354	18,583,294	16,591,817	13,269,318	-
	要介護2（円）	29,195,537	20,888,403	25,811,496	23,227,250	23,408,380	19,124,446	24,661,638	17,044,016	-
	要介護3（円）	46,836,798	49,345,258	41,447,824	39,579,008	34,928,237	30,981,138	25,049,071	32,709,885	-
	要介護4（円）	36,053,668	24,642,540	23,158,079	28,509,799	28,600,723	20,145,894	16,657,134	15,552,522	-
	要介護5（円）	32,346,788	29,607,145	24,119,713	17,589,112	21,043,621	10,699,122	11,864,259	22,322,789	-
計画値	合計（円）	177,512,000	151,775,000	158,759,000	140,768,000	127,750,000	123,645,000	115,799,000	125,309,000	133,435,000

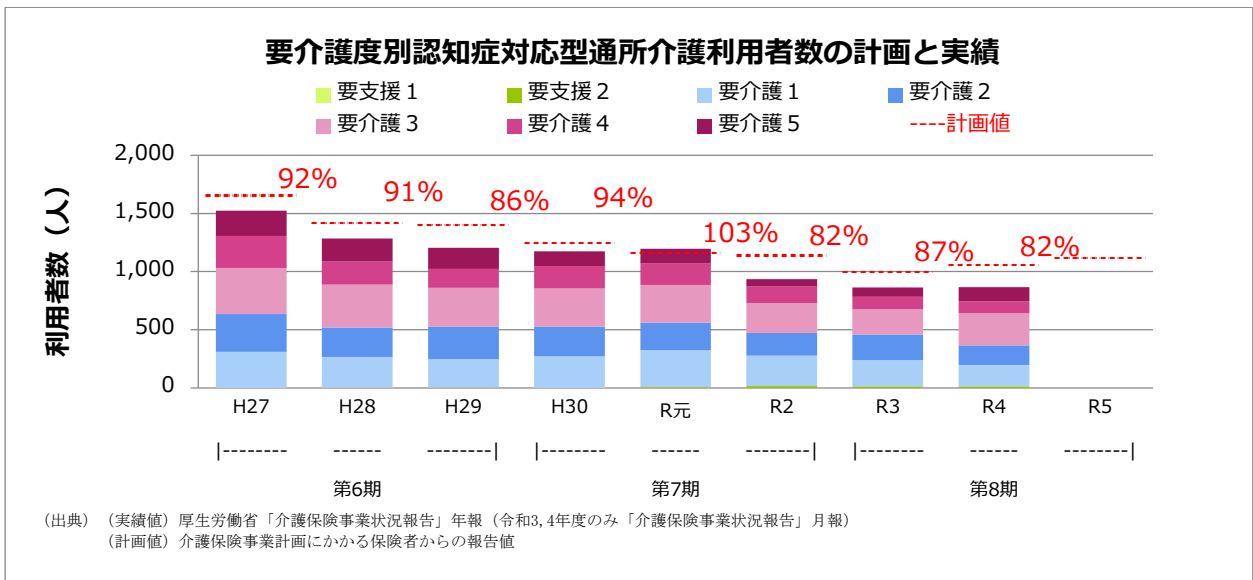

		H27	H28	H29	H30	R元	R2	R3	R4	R5
実績値	合計（人）	1,524	1,285	1,206	1,175	1,198	935	864	865	-
	要支援1（人）	0	1	0	0	1	0	0	0	-
	要支援2（人）	0	0	1	0	7	16	12	12	-
	要介護1（人）	311	264	245	272	316	262	227	184	-
	要介護2（人）	323	255	281	257	236	194	219	168	-
	要介護3（人）	397	368	334	326	325	258	218	279	-
	要介護4（人）	276	198	163	193	187	142	108	103	-
	要介護5（人）	217	199	182	127	126	63	80	119	-
計画値	合計（人）	1,656	1,416	1,404	1,248	1,164	1,140	996	1,056	1,116

受給者1人あたり給付費（認知症対応型通所介護）の計画と実績

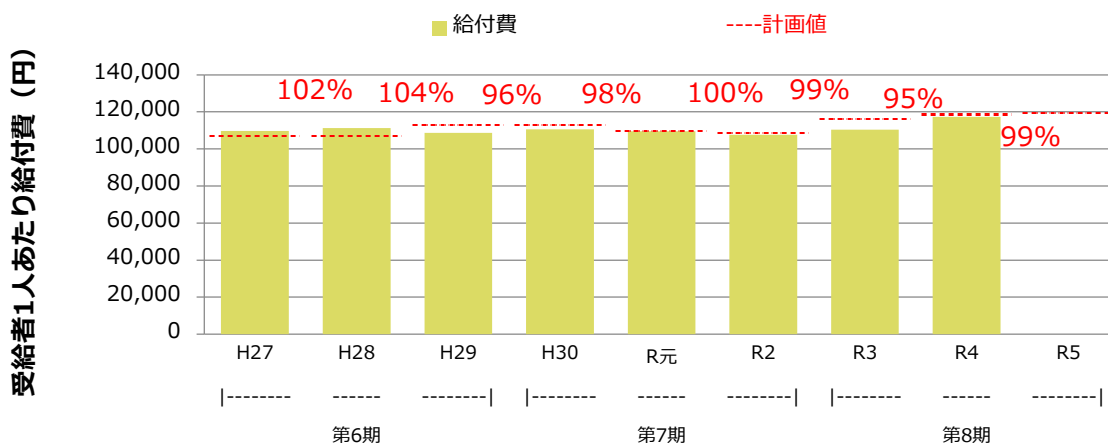

(出典) (実績値) 厚生労働省「介護保険事業状況報告」年報（令和3,4年度のみ「介護保険事業状況報告」月報）
(計画値) 介護保険事業計画にかかる保険者からの報告値

		H27	H28	H29	H30	R元	R2	R3	R4	R5
計画値	給付費 (円)	107,193	107,186	113,076	112,795	109,751	108,461	116,264	118,664	119,565
実績値	給付費 (円)	109,652	111,189	108,655	110,538	109,588	107,615	110,420	117,319	-
対計画比	給付費 (%)	102	104	96	98	100	99	95	99	-

認知症対応型通所介護利用者1人1月あたり利用回（日）数（要介護）の計画と実績

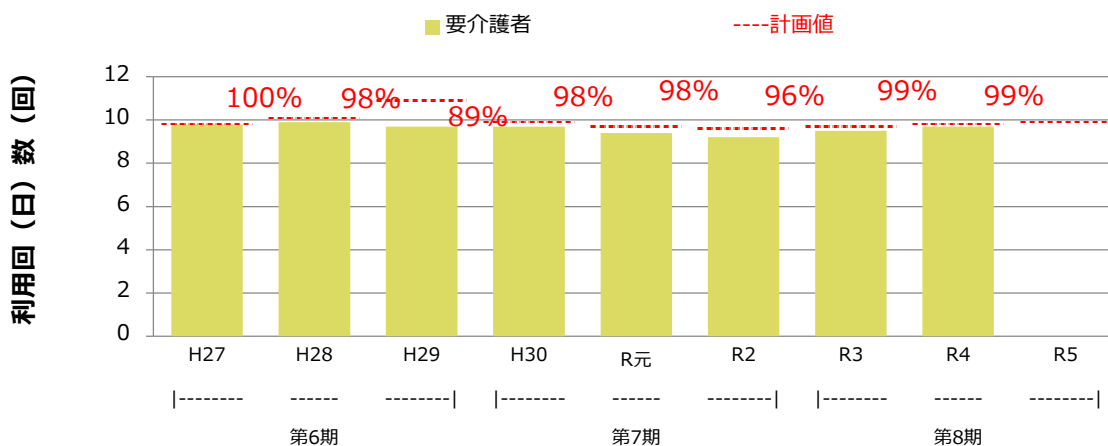

(出典) (実績値) 厚生労働省「介護保険事業状況報告」年報（令和3,4年度のみ「介護保険事業状況報告」月報）
(計画値) 介護保険事業計画にかかる保険者からの報告値

給付費は計画比81%、利用者数は計画比82%とともに計画値を大きく下回った。令和2年度以降、計画値を下回る状況が続いている。計画値と乖離した要因としては、事業所数が減少したことに伴い、利用者数が減少したものと考えられる。

(19) 小規模多機能型居宅介護・介護予防小規模多機能型居宅介護

要介護度別給付費（小規模多機能型居宅介護）の計画と実績

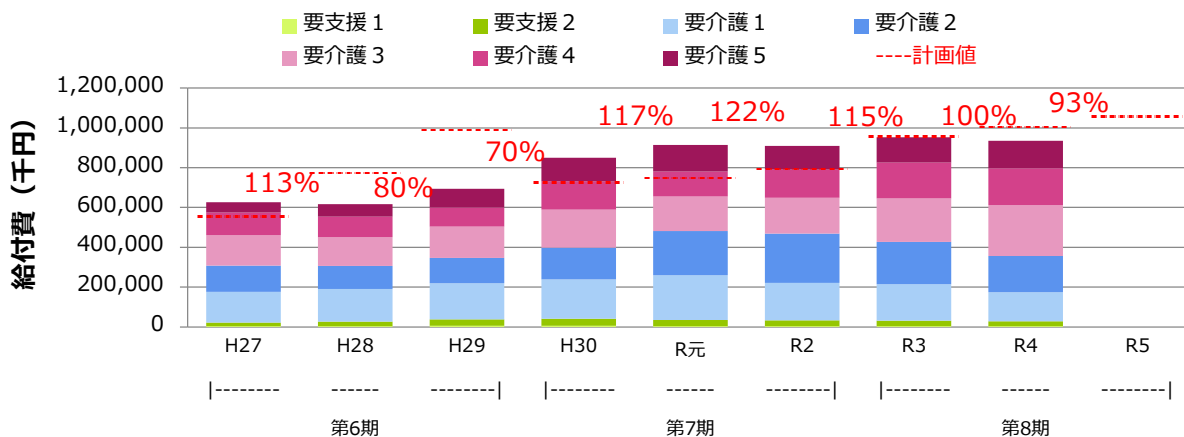

(出典) (実績値) 厚生労働省「介護保険事業状況報告」年報(令和3,4年度のみ「介護保険事業状況報告」月報)
(計画値) 介護保険事業計画にかかる保険者からの報告値

		H27	H28	H29	H30	R元	R2	R3	R4	R5
実績値	合計(円)	625,763,337	616,168,662	693,256,399	849,259,228	913,621,742	910,086,547	952,880,742	934,485,999	-
	要支援1(円)	3,943,963	4,427,225	5,972,182	6,547,344	4,562,180	4,277,381	5,318,817	5,285,420	-
	要支援2(円)	18,431,073	22,216,640	32,782,076	34,619,024	30,357,136	29,375,085	25,888,497	22,882,960	-
	要介護1(円)	154,749,863	163,668,450	181,395,392	197,903,860	225,578,788	187,874,734	184,208,412	147,158,668	-
	要介護2(円)	131,664,861	117,192,946	126,864,652	159,913,091	221,212,887	247,065,589	212,082,290	181,321,444	-
	要介護3(円)	151,842,496	143,768,991	157,283,548	190,126,083	173,105,896	180,693,914	217,684,067	255,640,068	-
	要介護4(円)	115,031,124	103,493,242	96,415,428	142,178,778	125,154,607	140,768,788	179,819,798	184,460,366	-
	要介護5(円)	50,099,957	61,401,168	92,543,121	117,971,048	133,650,248	120,031,056	127,878,861	137,737,073	-
計画値	合計(円)	555,166,000	772,063,000	990,633,000	726,457,000	750,842,000	792,227,000	957,412,000	1,006,294,000	1,056,586,000

要介護度別小規模多機能型居宅介護利用者数の計画と実績

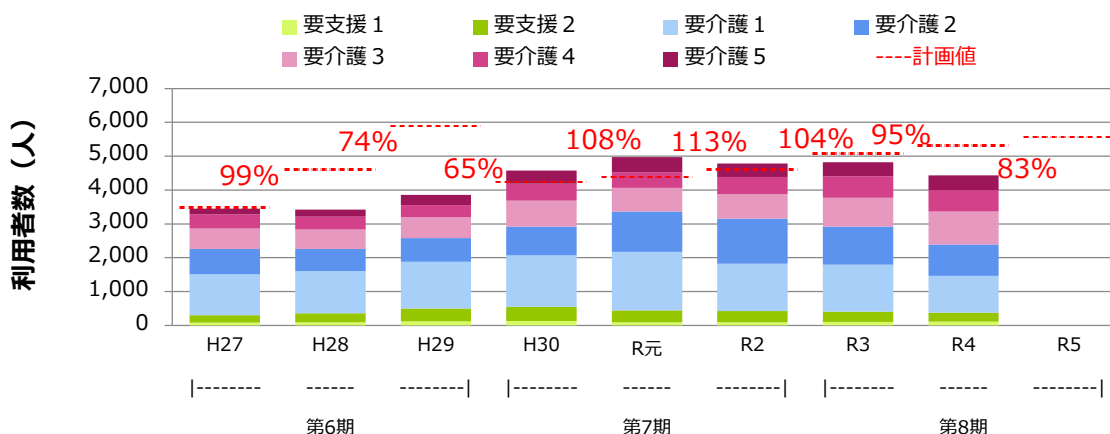

(出典) (実績値) 厚生労働省「介護保険事業状況報告」年報(令和3,4年度のみ「介護保険事業状況報告」月報)
(計画値) 介護保険事業計画にかかる保険者からの報告値

		H27	H28	H29	H30	R元	R2	R3	R4	R5
実績値	合計(人)	3,453	3,422	3,857	4,575	4,971	4,783	4,821	4,438	-
	要支援1(人)	81	89	120	131	95	88	106	108	-
	要支援2(人)	218	264	376	413	351	331	298	265	-
	要介護1(人)	1,209	1,257	1,387	1,522	1,730	1,409	1,391	1,090	-
	要介護2(人)	752	648	699	854	1,185	1,327	1,129	929	-
	要介護3(人)	604	573	616	764	702	724	852	972	-
	要介護4(人)	415	385	354	500	455	506	632	631	-
	要介護5(人)	174	206	305	391	453	398	413	443	-
計画値	合計(人)	3,492	4,608	5,904	4,248	4,380	4,608	5,076	5,316	5,568

受給者1人あたり給付費（小規模多機能型居宅介護）の計画と実績

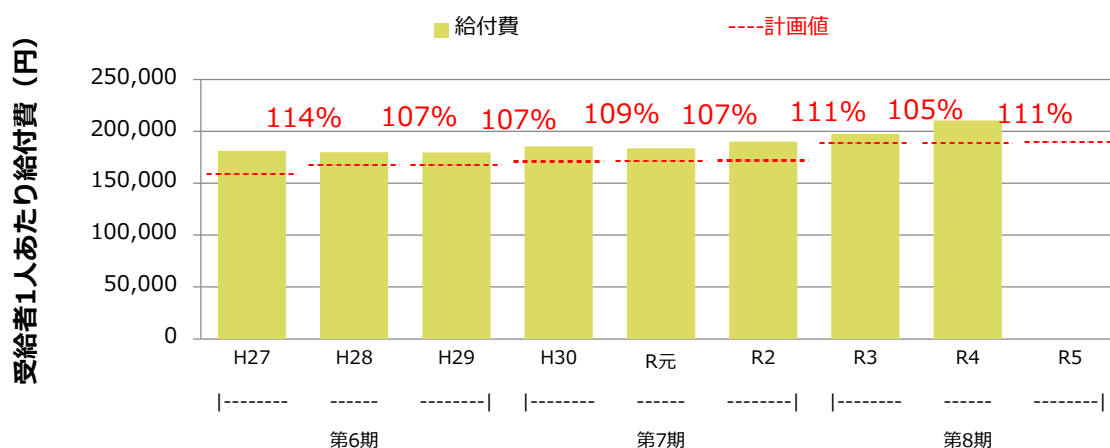

(出典) (実績値) 厚生労働省「介護保険事業状況報告」年報（令和3,4年度のみ「介護保険事業状況報告」月報）
 (計画値) 介護保険事業計画にかかる保険者からの報告値

		H27	H28	H29	H30	R元	R2	R3	R4	R5
計画値	給付費 (円)	158,982	167,548	167,790	171,012	171,425	171,924	188,615	189,295	189,760
実績値	給付費 (円)	181,223	180,061	179,740	185,630	183,790	190,275	197,652	210,565	-
対計画比	給付費 (%)	114	107	107	109	107	111	105	111	-

給付費は計画比93%、利用者数は計画比83%とともに計画値を下回った。
 計画値と乖離した要因として、令和3年度中に2事業所が看護小規模多機能型居宅介護事業所に転換したことに伴い、利用者数が減少したためと考えられる。

(20) 認知症対応型共同生活介護・介護予防認知症対応型共同生活介護

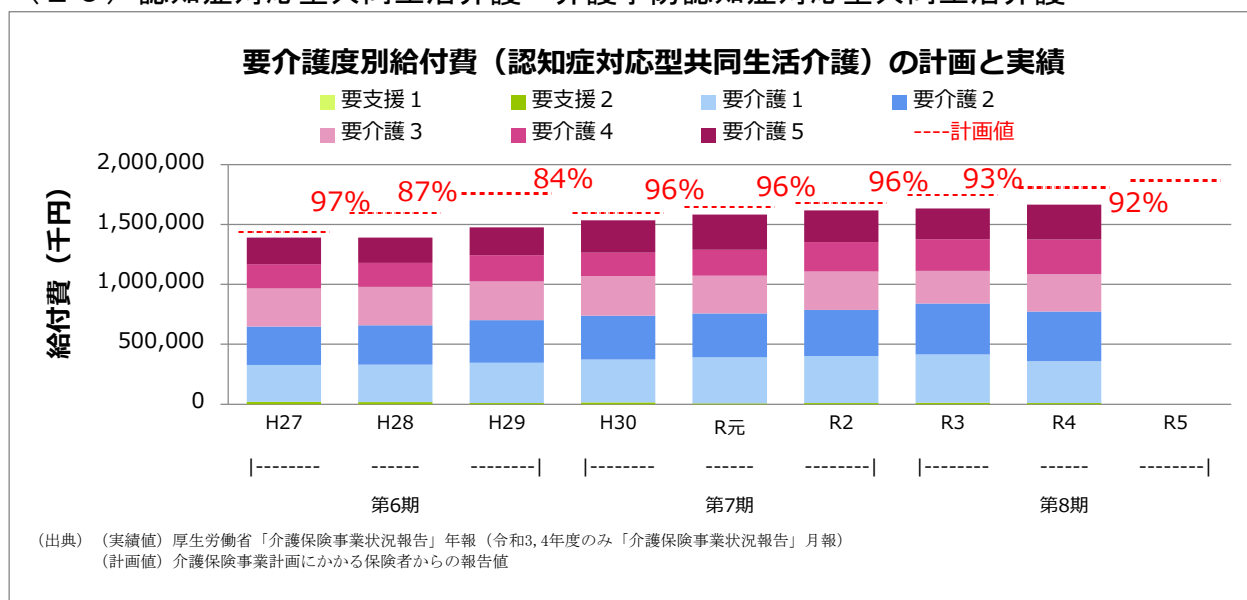

		H27	H28	H29	H30	R元	R2	R3	R4	R5
実績値	合計（円）	1,389,178,560	1,391,205,928	1,475,719,082	1,535,204,179	1,583,301,562	1,616,990,040	1,632,604,315	1,666,434,948	-
	要支援1（円）	0	0	0	0	0	0	0	0	-
	要支援2（円）	19,902,126	18,032,127	10,737,953	14,626,201	6,644,017	8,834,192	13,642,535	9,691,732	-
	要介護1（円）	306,866,360	311,800,428	336,589,145	357,254,817	383,777,500	393,568,223	401,016,687	349,232,163	-
	要介護2（円）	321,395,188	329,132,019	354,994,115	365,832,209	367,511,489	384,071,263	424,744,739	413,825,213	-
	要介護3（円）	316,911,785	320,262,625	323,324,888	332,137,580	313,452,924	319,709,938	273,683,407	312,487,636	-
	要介護4（円）	202,316,761	199,083,476	217,666,438	194,120,695	216,667,827	247,699,971	263,561,393	289,711,308	-
	要介護5（円）	221,786,340	212,895,253	232,406,543	271,232,677	295,247,805	263,106,453	255,955,554	291,486,896	-
計画値	合計（円）	1,439,439,000	1,593,246,000	1,757,497,000	1,592,561,000	1,643,189,000	1,680,352,000	1,748,784,000	1,808,734,000	1,868,152,000

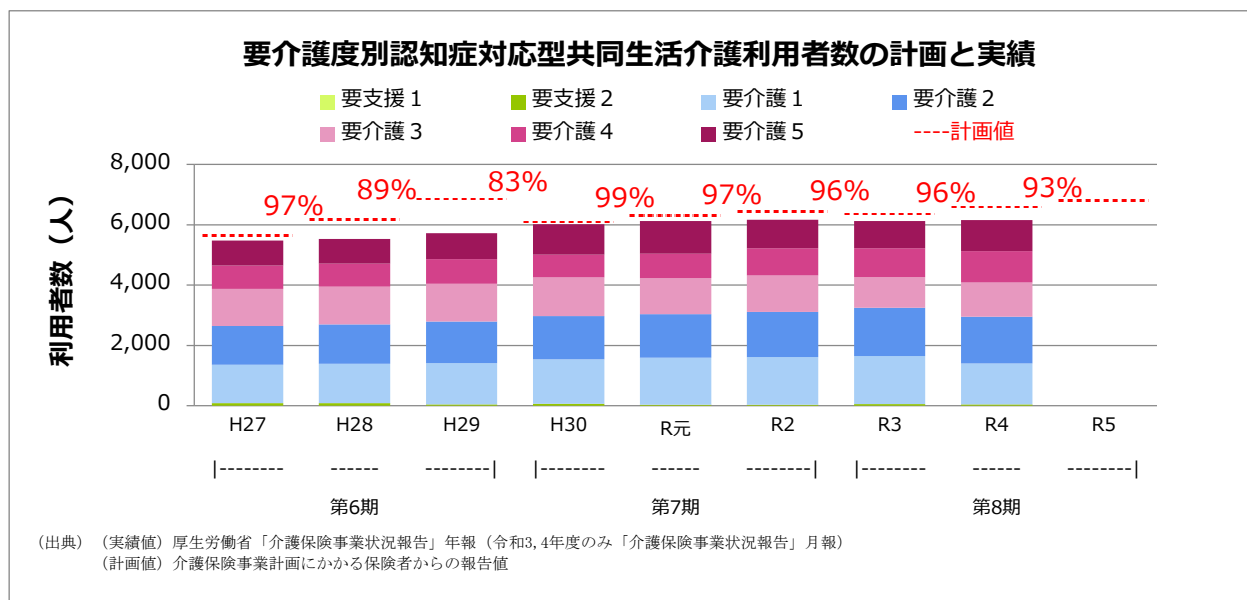

		H27	H28	H29	H30	R元	R2	R3	R4	R5
実績値	合計（人）	5,478	5,526	5,722	6,021	6,121	6,170	6,125	6,152	-
	要支援1（人）	0	0	0	0	0	0	0	0	-
	要支援2（人）	88	80	47	62	33	37	56	40	-
	要介護1（人）	1,274	1,308	1,366	1,472	1,564	1,577	1,586	1,358	-
	要介護2（人）	1,284	1,313	1,383	1,437	1,438	1,495	1,609	1,548	-
	要介護3（人）	1,228	1,249	1,246	1,289	1,204	1,207	1,018	1,143	-
	要介護4（人）	772	768	821	750	806	908	956	1,040	-
	要介護5（人）	832	808	859	1,011	1,076	946	900	1,023	-
計画値	合計（人）	5,652	6,180	6,864	6,108	6,300	6,444	6,372	6,588	6,804

受給者1人あたり給付費（認知症対応型共同生活介護）の計画と実績

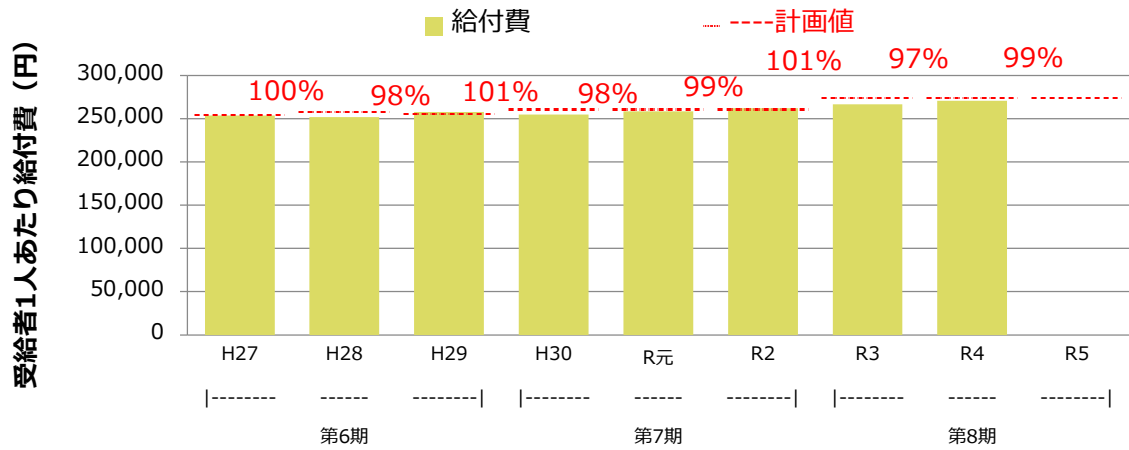

(出典) (実績値) 厚生労働省「介護保険事業状況報告」年報（令和3,4年度のみ「介護保険事業状況報告」月報）
 (計画値) 介護保険事業計画にかかる保険者からの報告値

		H27	H28	H29	H30	R元	R2	R3	R4	R5
計画値	給付費 (円)	254,678	257,807	256,046	260,734	260,824	260,762	274,448	274,550	274,567
実績値	給付費 (円)	253,592	251,756	257,903	254,975	258,667	262,073	266,548	270,877	-
対計画比	給付費 (%)	100	98	101	98	99	101	97	99	-

給付費は計画比92%、利用者数は計画比93%と、ともに計画値をやや下回った。

計画値と乖離した要因として、計画上、令和4年度中の新規開設を見込んでいたものが、令和5年度に開設となったことに伴い、利用者数が見込みを下回ったものと考えられる。

(21) 地域密着型特定施設入居者生活介護

要介護度別給付費（地域密着型特定施設入居者生活介護）の計画と実績

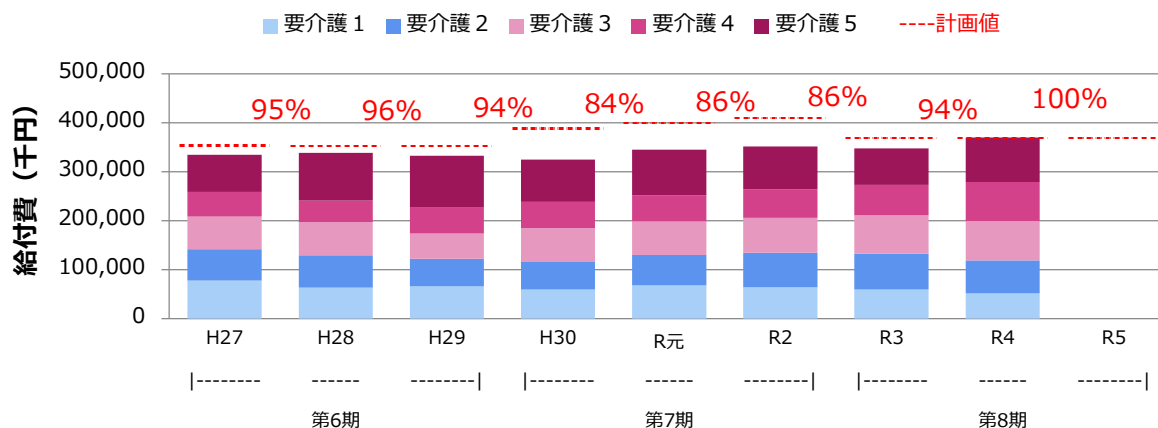

(出典) (実績値) 厚生労働省「介護保険事業状況報告」年報（令和3,4年度のみ「介護保険事業状況報告」月報）
(計画値) 介護保険事業計画にかかる保険者からの報告値

		H27	H28	H29	H30	R元	R2	R3	R4	R5
実績値	合計 (円)	334,652,496	338,542,597	332,730,564	324,575,088	345,098,342	351,463,890	347,432,282	369,690,477	-
	要介護1 (円)	77,813,941	63,485,304	65,853,728	59,134,958	67,668,617	64,014,747	59,601,632	51,627,551	-
	要介護2 (円)	63,996,619	65,858,585	56,496,630	56,111,703	61,965,197	70,394,268	73,008,222	67,204,902	-
	要介護3 (円)	66,690,478	68,153,101	51,125,059	69,696,582	68,690,179	71,362,259	78,650,041	80,248,996	-
	要介護4 (円)	50,234,536	43,500,660	53,140,612	53,409,849	53,193,296	57,921,383	61,882,704	79,679,714	-
	要介護5 (円)	75,916,922	97,544,947	106,114,535	86,221,996	93,581,053	87,771,233	74,289,683	90,929,314	-
計画値	合計 (円)	353,255,000	352,360,000	352,360,000	388,248,000	399,797,000	410,296,000	368,383,000	368,587,000	368,587,000

要介護度別地域密着型特定施設入居者生活介護利用者数の計画と実績

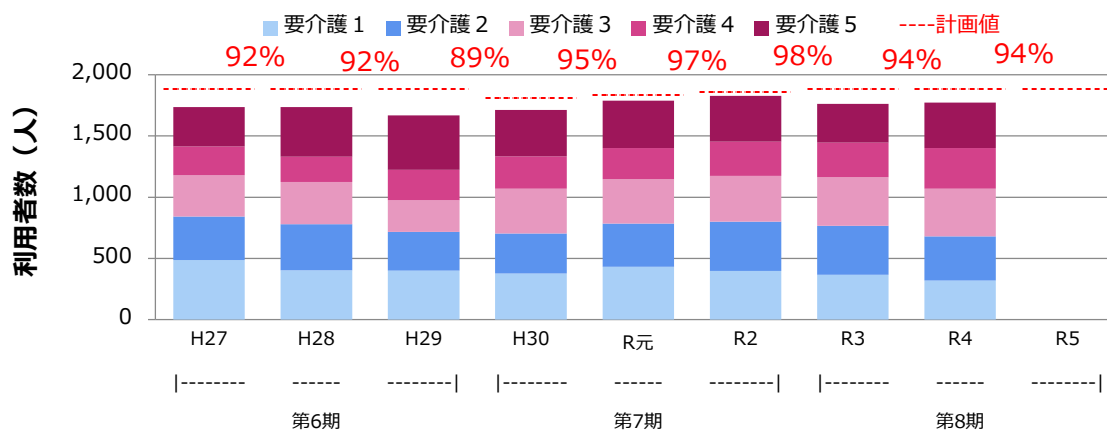

(出典) (実績値) 厚生労働省「介護保険事業状況報告」年報（令和3,4年度のみ「介護保険事業状況報告」月報）
(計画値) 介護保険事業計画にかかる保険者からの報告値

		H27	H28	H29	H30	R元	R2	R3	R4	R5
実績値	合計 (人)	1,737	1,737	1,669	1,714	1,788	1,827	1,763	1,772	-
	要介護1 (人)	487	403	401	376	432	398	366	319	-
	要介護2 (人)	356	377	315	327	353	403	401	361	-
	要介護3 (人)	336	345	259	368	362	373	398	389	-
	要介護4 (人)	236	205	249	262	255	280	282	334	-
	要介護5 (人)	322	407	445	381	386	373	316	369	-
計画値	合計 (人)	1,884	1,884	1,884	1,812	1,836	1,860	1,884	1,884	1,884

受給者1人あたり給付費（地域密着型特定施設入居者生活介護）の計画と実績

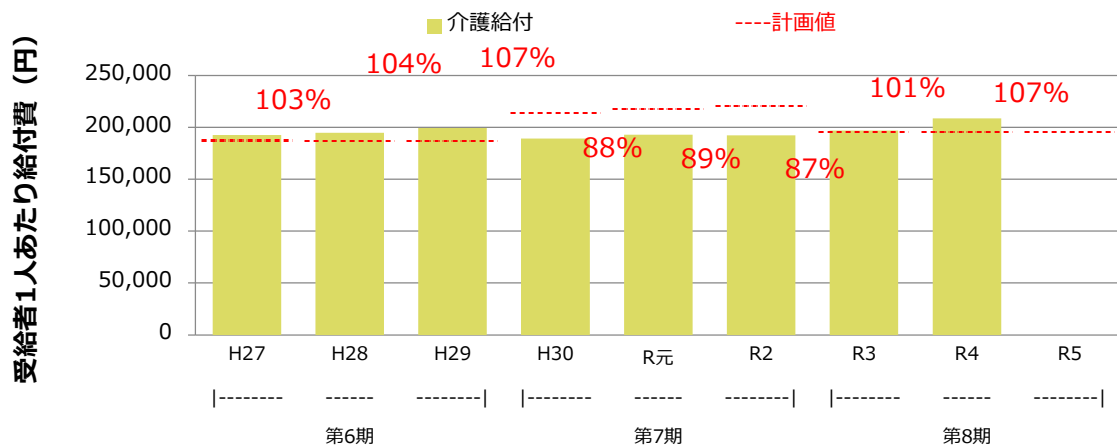

(出典) (実績値) 厚生労働省「介護保険事業状況報告」年報（令和3、4年度のみ「介護保険事業状況報告」月報）
 (計画値) 介護保険事業計画にかかる保険者からの報告値

		H27	H28	H29	H30	R元	R2	R3	R4	R5
計画値	介護給付 (円)	187,503	187,028	187,028	214,265	217,754	220,589	195,532	195,641	195,641
実績値	介護給付 (円)	192,661	194,901	199,359	189,367	193,008	192,372	197,069	208,629	-
対計画比	介護給付 (%)	103	104	107	88	89	87	101	107	-

給付費は概ね計画どおりであった。利用者数については、計画比94%となっており、令和3年度よりも利用者数が増加しているものの、満床となっていない事業所があるものと思われる。一方、受給者1人あたりの給付費は計画比107%と計画値を上回っており、これは、要介護4、5の利用者は増加したことが要因であると考えられ、より重度の入所者が増加しており、施設における看取り機能の強化も進んでいる傾向が伺える。

(22) 地域密着型介護老人福祉施設入所者生活介護

要介護度別給付費（地域密着型介護老人福祉施設入所者生活介護）の計画と実績

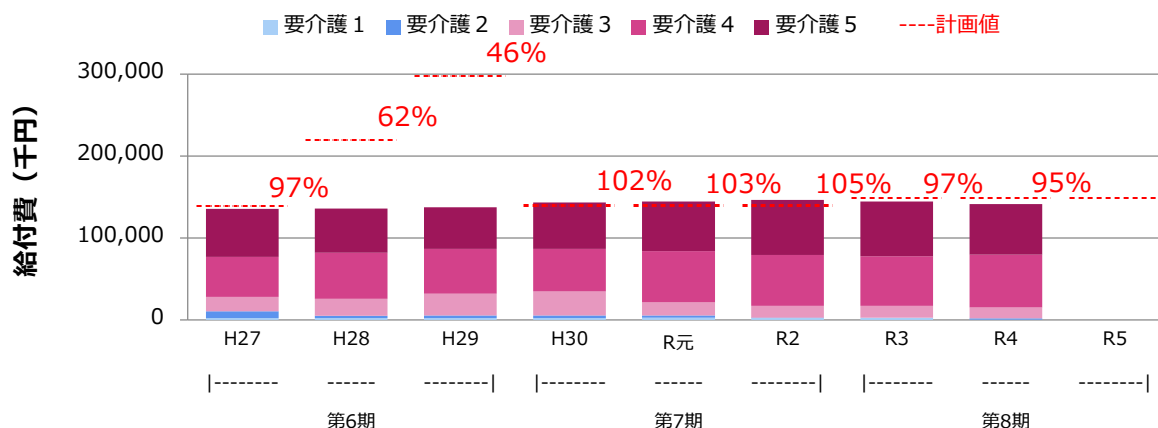

(出典) (実績値) 厚生労働省「介護保険事業状況報告」年報（令和3,4年度のみ「介護保険事業状況報告」月報）
(計画値) 介護保険事業計画にかかる保険者からの報告値

		H27	H28	H29	H30	R元	R2	R3	R4	R5
実績値	合計 (円)	135,448,859	135,866,316	137,473,688	143,301,747	144,531,505	146,636,413	144,571,044	141,277,003	-
	要介護1 (円)	2,267,101	2,265,975	2,315,460	2,382,812	2,423,070	2,455,787	2,510,893	360,371	-
	要介護2 (円)	8,102,969	2,715,758	3,023,844	2,990,214	3,054,157	262,144	0	1,450,627	-
	要介護3 (円)	17,693,432	20,839,055	26,621,121	29,326,954	15,694,262	14,495,571	14,455,158	13,305,423	-
	要介護4 (円)	48,930,221	55,953,681	54,640,646	51,895,616	62,640,243	61,830,347	60,587,939	64,675,207	-
	要介護5 (円)	58,455,136	54,091,847	50,872,617	56,706,151	60,719,773	67,592,564	67,017,054	61,485,375	-
計画値	合計 (円)	139,123,000	219,535,000	297,952,000	139,860,000	139,923,000	139,923,000	148,983,000	149,066,000	149,066,000

要介護度別地域密着型介護老人福祉施設入所者生活介護利用者数の計画と実績

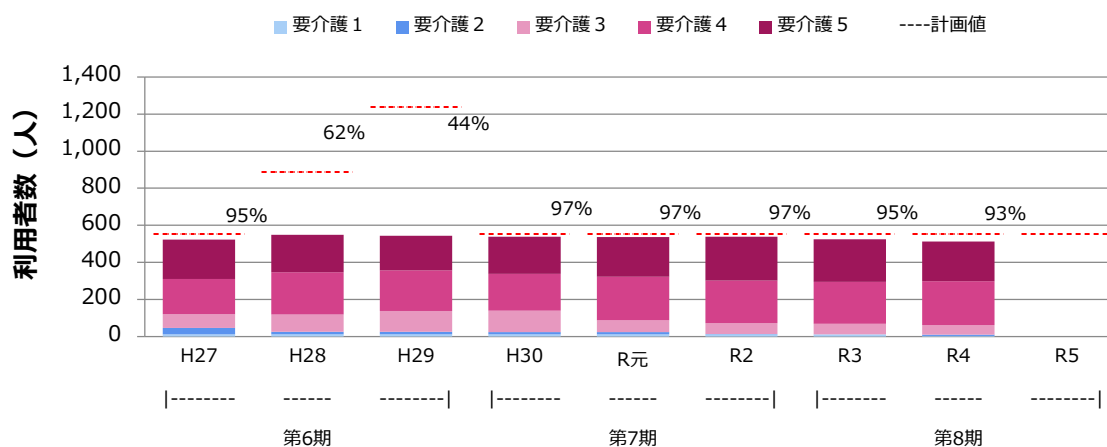

(出典) (実績値) 厚生労働省「介護保険事業状況報告」年報（令和3,4年度のみ「介護保険事業状況報告」月報）
(計画値) 介護保険事業計画にかかる保険者からの報告値

		H27	H28	H29	H30	R元	R2	R3	R4	R5
実績値	合計 (人)	522	548	544	538	536	538	524	512	-
	要介護1 (人)	11	12	12	12	12	12	12	2	-
	要介護2 (人)	35	14	13	12	12	1	0	7	-
	要介護3 (人)	74	92	112	116	63	59	57	52	-
	要介護4 (人)	191	229	220	198	236	229	226	237	-
	要介護5 (人)	211	201	187	200	213	237	229	214	-
計画値	合計 (人)	552	888	1,236	552	552	552	552	552	552

受給者1人あたり給付費（地域密着型介護老人福祉施設入所者生活介護）の計画と実績

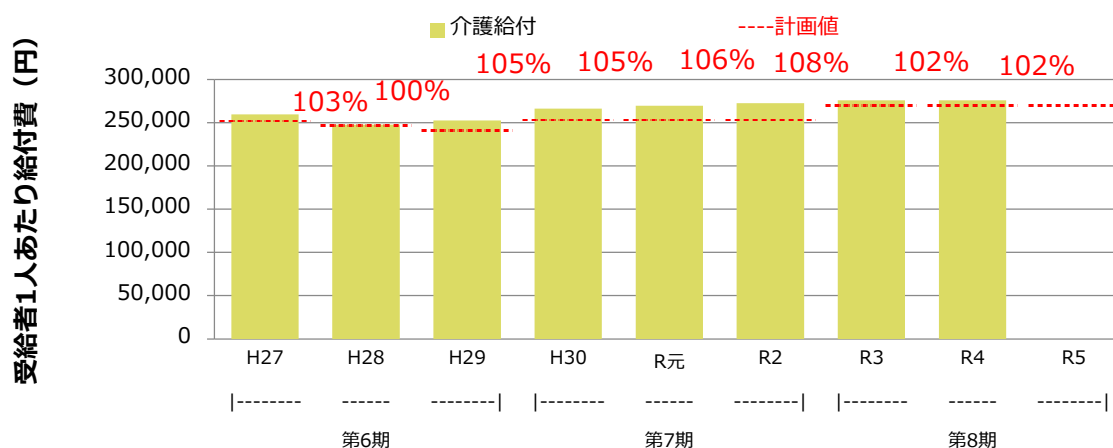

(出典) (実績値) 厚生労働省「介護保険事業状況報告」年報（令和3,4年度のみ「介護保険事業状況報告」月報）
 (計画値) 介護保険事業計画にかかる保険者からの報告値

		H27	H28	H29	H30	R元	R2	R3	R4	R5
計画値	介護給付 (円)	252,034	247,224	241,061	253,370	253,484	253,484	269,897	270,047	270,047
実績値	介護給付 (円)	259,481	247,931	252,709	266,360	269,648	272,558	275,899	275,932	-
対計画比	介護給付 (%)	103	100	105	105	106	108	102	102	-

給付費は計画比95%、利用者数は計画比93%となっており、ともに計画値をやや下回った。計画値と乖離した理由として、コロナ禍において、新規入所者の受入れ制限等が行われた可能性が要因として考えられる。

(23) 看護小規模多機能型居宅介護

要介護度別給付費（看護小規模多機能型居宅介護）の計画と実績

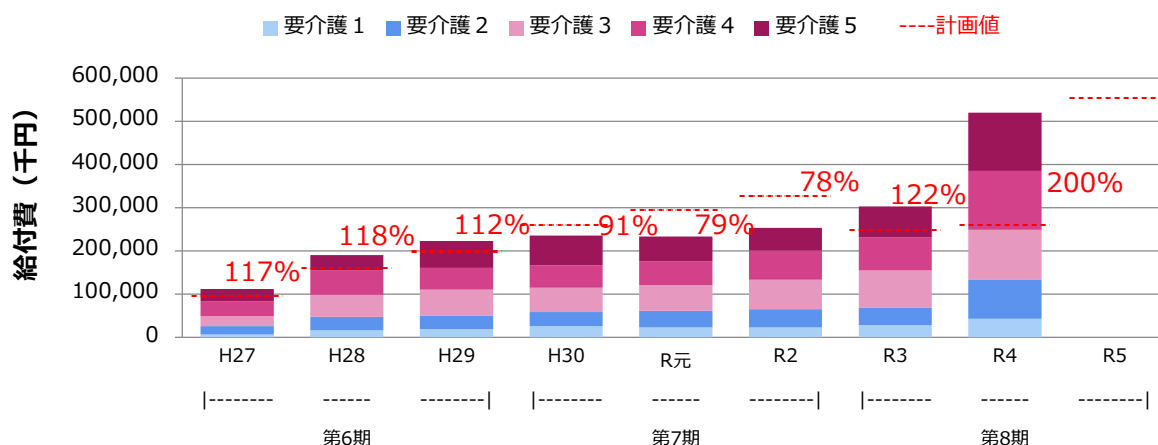

(出典) (実績値) 厚生労働省「介護保険事業状況報告」年報（令和3,4年度のみ「介護保険事業状況報告」月報）
 (計画値) 介護保険事業計画にかかる保険者からの報告値

		H27	H28	H29	H30	R元	R2	R3	R4	R5
実績値	合計 (円)	112,158,451	190,163,815	222,843,661	235,245,331	232,982,538	253,580,413	303,234,386	519,919,479	-
	要介護1 (円)	6,695,972	16,249,401	19,388,576	26,341,630	23,372,318	23,122,003	28,039,103	42,874,863	-
	要介護2 (円)	19,179,094	31,635,652	30,245,005	31,989,618	38,257,325	42,285,207	39,900,469	90,884,445	-
	要介護3 (円)	22,903,369	50,999,214	60,947,978	56,624,579	59,056,581	67,646,945	87,265,815	115,419,098	-
	要介護4 (円)	34,404,596	56,462,837	49,960,879	51,767,878	55,438,993	67,490,825	76,333,008	135,760,894	-
	要介護5 (円)	28,975,420	34,816,711	62,301,223	68,521,626	56,857,321	53,035,433	71,695,991	134,980,179	-
計画値	合計 (円)	95,509,000	160,654,000	198,382,000	259,845,000	294,882,000	326,432,000	248,167,000	260,001,000	554,156,000

要介護度別看護小規模多機能型居宅介護利用者数の計画と実績

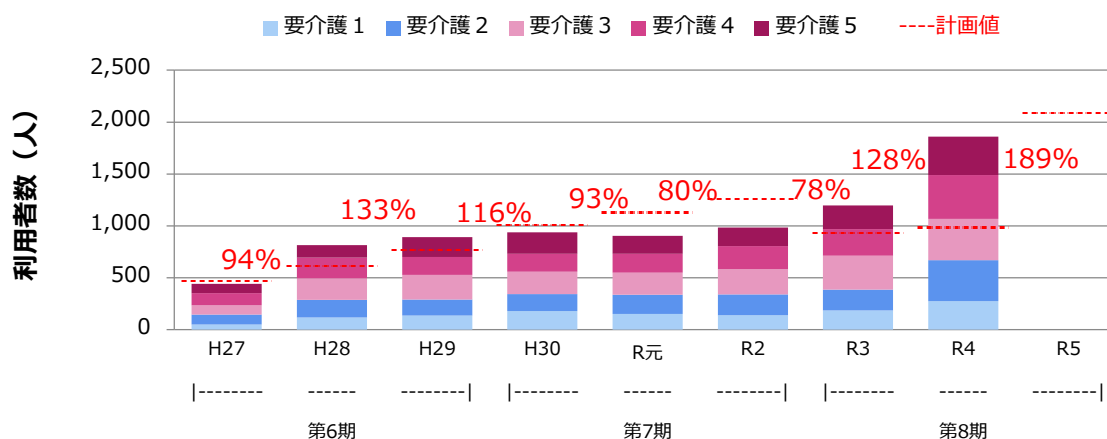

(出典) (実績値) 厚生労働省「介護保険事業状況報告」年報（令和3,4年度のみ「介護保険事業状況報告」月報）
 (計画値) 介護保険事業計画にかかる保険者からの報告値

		H27	H28	H29	H30	R元	R2	R3	R4	R5
実績値	合計 (人)	442	814	890	938	904	983	1,197	1,860	-
	要介護1 (人)	50	116	136	178	151	140	186	273	-
	要介護2 (人)	95	172	155	165	185	198	201	396	-
	要介護3 (人)	88	204	236	215	213	244	326	399	-
	要介護4 (人)	118	203	173	174	181	224	254	422	-
	要介護5 (人)	91	119	190	206	174	177	230	370	-
計画値	合計 (人)	468	612	768	1,008	1,128	1,260	936	984	2,088

受給者1人あたり給付費（看護小規模多機能型居宅介護）の計画と実績

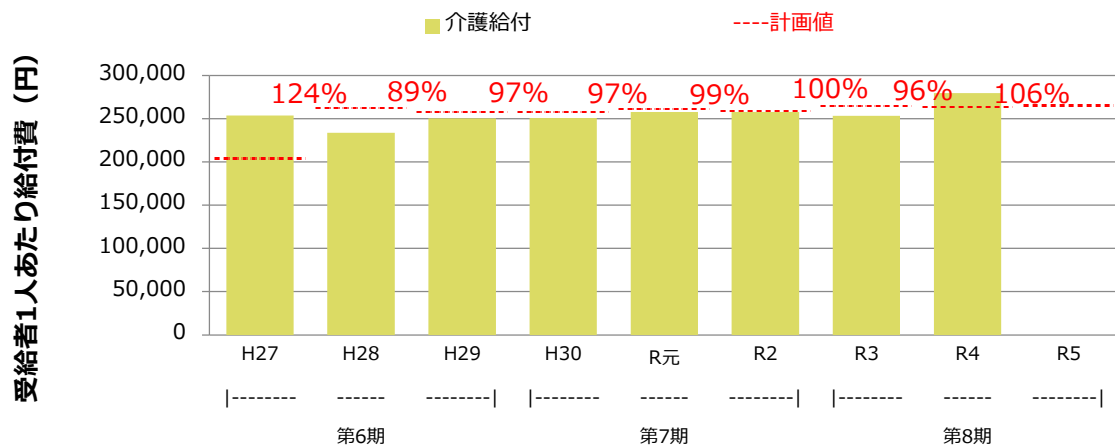

(出典) (実績値) 厚生労働省「介護保険事業状況報告」年報（令和3、4年度のみ「介護保険事業状況報告」月報）
(計画値) 介護保険事業計画にかかる保険者からの報告値

		H27	H28	H29	H30	R元	R2	R3	R4	R5
計画値	介護給付 (円)	204,079	262,507	258,310	257,783	261,420	259,073	265,136	264,229	265,400
実績値	介護給付 (円)	253,752	233,616	250,386	250,795	257,724	257,966	253,329	279,527	-
対計画比	介護給付 (%)	124	89	97	97	99	100	96	106	-

給付費は計画比200%、利用者数は計画比189%と、計画値を大きく上回った。

計画値と乖離した要因として、令和3年度中に小規模多機能型居宅事業所2事業所が看護小規模多機能型居宅介護事業所に転換したことに伴い、利用者数が増加したためと考えられ、在宅の要介護者の医療ニーズの高まりや、包括的なサービスに対する需要が増加していることが伺える。

(24) 介護老人福祉施設

要介護度別給付費（介護老人福祉施設）の計画と実績

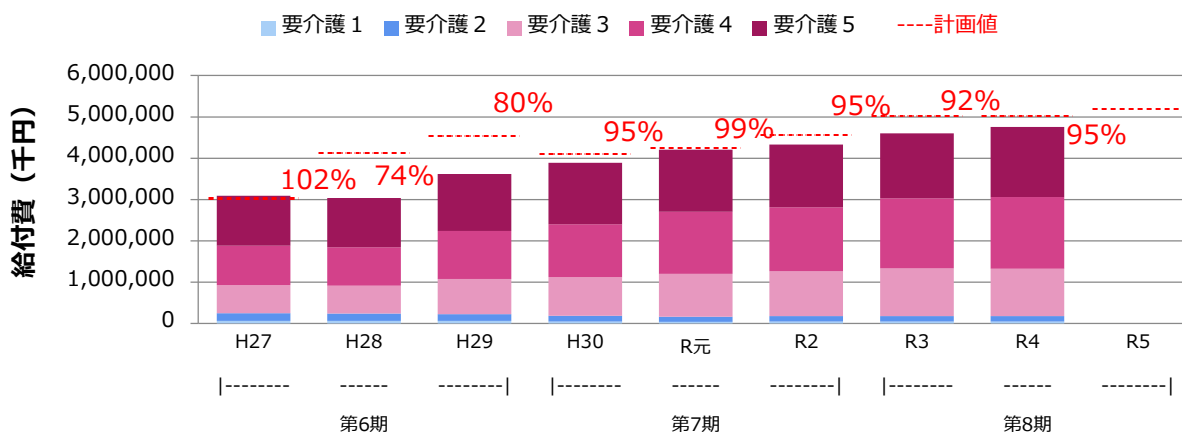

(出典) (実績値) 厚生労働省「介護保険事業状況報告」年報（令和3、4年度のみ「介護保険事業状況報告」月報）
(計画値) 介護保険事業計画にかかる保険者からの報告値

		H27	H28	H29	H30	R元	R2	R3	R4	R5
実績値	合計（円）	3,087,147,369	3,033,433,128	3,614,661,148	3,891,086,856	4,208,626,754	4,331,200,357	4,600,625,354	4,754,759,105	-
	要介護1（円）	55,971,672	59,727,602	59,409,428	47,142,166	36,888,281	42,367,036	44,088,781	45,972,224	-
	要介護2（円）	190,583,250	174,227,173	159,051,933	133,035,500	120,714,375	130,880,996	135,114,522	130,308,629	-
	要介護3（円）	683,148,443	674,463,818	855,054,912	942,644,460	1,041,569,443	1,086,924,236	1,151,716,319	1,143,137,355	-
	要介護4（円）	952,159,713	932,086,178	1,164,855,653	1,277,265,573	1,503,444,248	1,553,373,858	1,696,066,438	1,737,091,850	-
	要介護5（円）	1,205,284,291	1,192,928,357	1,376,289,222	1,490,999,157	1,506,010,407	1,517,654,231	1,573,639,294	1,698,249,047	-
計画値	合計（円）	3,027,434,000	4,119,367,000	4,531,397,000	4,101,688,000	4,243,616,000	4,550,928,000	5,020,127,000	5,022,913,000	5,186,354,000

要介護度別介護老人福祉施設利用者数の計画と実績

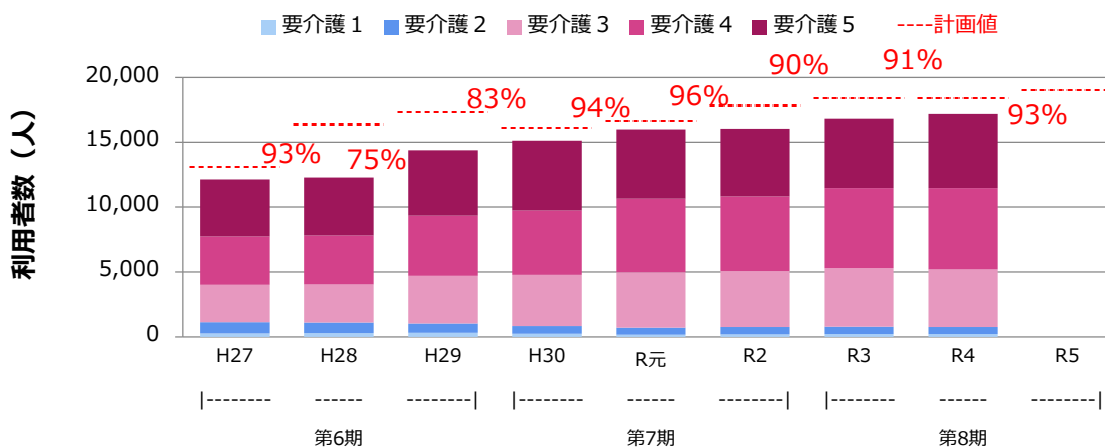

(出典) (実績値) 厚生労働省「介護保険事業状況報告」年報（令和3、4年度のみ「介護保険事業状況報告」月報）
(計画値) 介護保険事業計画にかかる保険者からの報告値

		H27	H28	H29	H30	R元	R2	R3	R4	R5
実績値	合計（人）	12,123	12,276	14,374	15,106	15,991	16,039	16,809	17,189	-
	要介護1（人）	272	297	299	231	173	198	202	207	-
	要介護2（人）	852	805	727	594	534	562	575	548	-
	要介護3（人）	2,882	2,923	3,674	3,955	4,270	4,314	4,512	4,437	-
	要介護4（人）	3,728	3,781	4,630	4,953	5,667	5,740	6,180	6,260	-
	要介護5（人）	4,389	4,470	5,044	5,373	5,347	5,225	5,340	5,737	-
計画値	合計（人）	13,068	16,344	17,340	16,080	16,632	17,832	18,432	18,432	19,032

受給者1人あたり給付費（介護老人福祉施設）の計画と実績

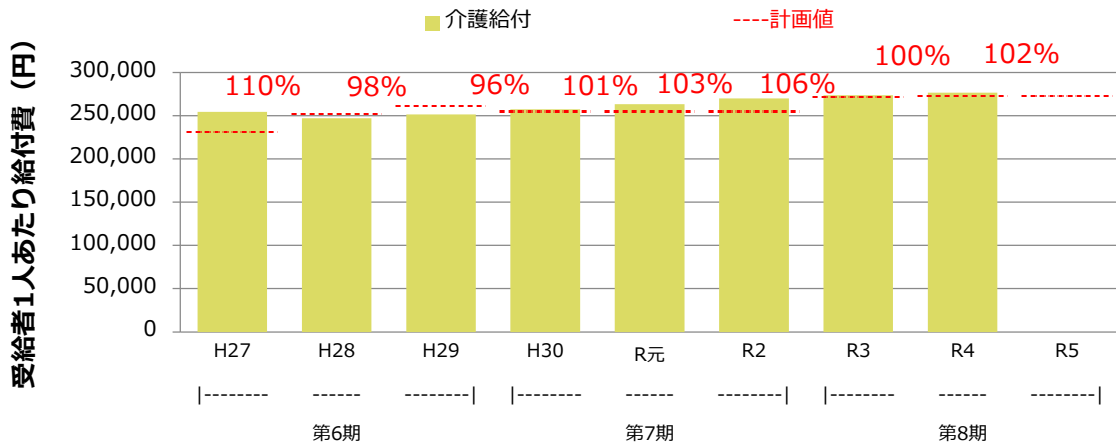

(出典) (実績値) 厚生労働省「介護保険事業状況報告」年報（令和3,4年度のみ「介護保険事業状況報告」月報）
(計画値) 介護保険事業計画にかかる保険者からの報告値

		H27	H28	H29	H30	R元	R2	R3	R4	R5
計画値	介護給付 (円)	231,668	252,042	261,326	255,080	255,148	255,211	272,359	272,510	272,507
実績値	介護給付 (円)	254,652	247,103	251,472	257,586	263,187	270,042	273,700	276,616	-
対計画比	介護給付 (%)	110	98	96	101	103	106	100	102	-

給付費は計画比95%、利用者数は計画比93%と、ともに計画値を下回った。
令和4年度においても、新型コロナウイルス感染症の第7波、第8波に伴い、施設入所者や従事者の感染が多く発生し、新規入所者の受入れ等に一定の影響が生じた可能性が考えられる。

(25) 介護老人保健施設

要介護度別給付費（介護老人保健施設）の計画と実績

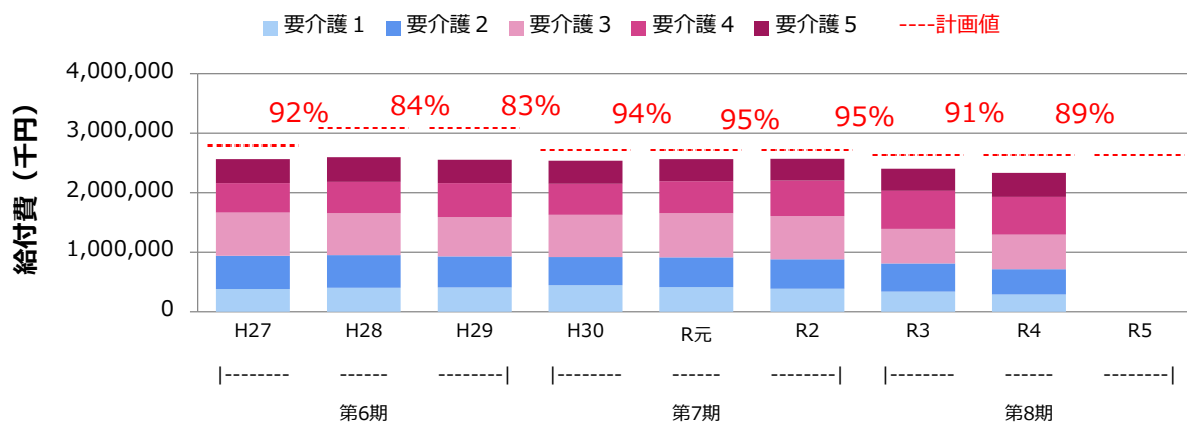

(出典) (実績値) 厚生労働省「介護保険事業状況報告」年報（令和3、4年度のみ「介護保険事業状況報告」月報）
 (計画値) 介護保険事業計画にかかる保険者からの報告値

		H27	H28	H29	H30	R元	R2	R3	R4	R5
実績値	合計 (円)	2,562,382,753	2,596,557,988	2,553,222,674	2,537,793,424	2,565,995,131	2,567,623,290	2,401,976,588	2,335,036,642	-
	要介護1 (円)	381,269,765	403,111,430	407,958,219	445,085,418	418,038,000	388,205,131	342,696,125	290,213,174	-
	要介護2 (円)	562,624,395	551,732,688	524,761,241	475,645,339	498,627,955	496,570,752	472,107,664	426,113,404	-
	要介護3 (円)	724,310,604	702,114,701	657,846,412	709,984,763	740,745,691	724,872,607	578,554,926	578,203,699	-
	要介護4 (円)	493,271,396	527,000,157	571,541,491	517,128,781	535,056,089	594,663,301	636,427,112	636,679,686	-
	要介護5 (円)	400,906,593	412,599,012	391,115,311	389,949,123	373,527,396	363,311,499	372,190,761	403,826,679	-
計画値	合計 (円)	2,795,451,000	3,083,245,000	3,083,245,000	2,713,245,000	2,714,459,000	2,714,459,000	2,632,951,000	2,634,412,000	2,634,412,000

要介護度別介護老人保健施設利用者数の計画と実績

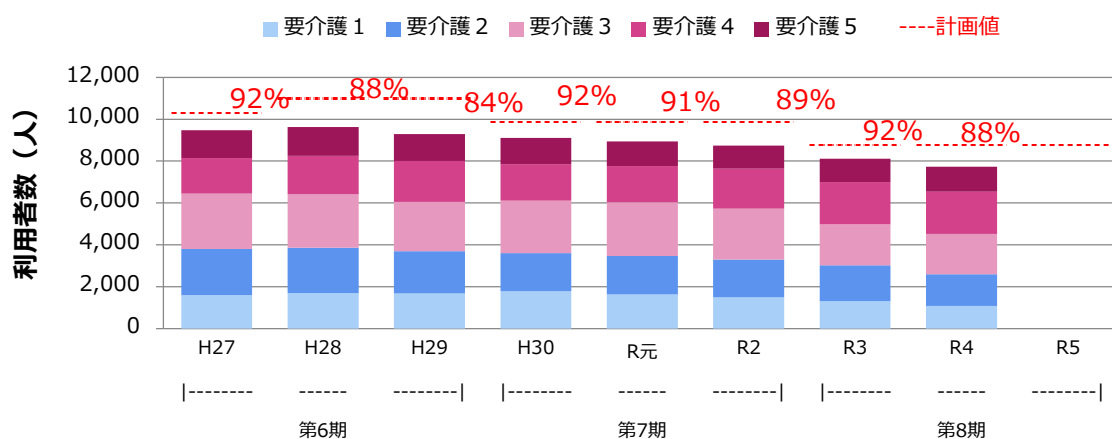

(出典) (実績値) 厚生労働省「介護保険事業状況報告」年報（令和3、4年度のみ「介護保険事業状況報告」月報）
 (計画値) 介護保険事業計画にかかる保険者からの報告値

		H27	H28	H29	H30	R元	R2	R3	R4	R5
実績値	合計 (人)	9,473	9,619	9,284	9,100	8,938	8,735	8,112	7,739	-
	要介護1 (人)	1,602	1,704	1,683	1,795	1,638	1,505	1,318	1,092	-
	要介護2 (人)	2,201	2,157	2,014	1,806	1,834	1,802	1,708	1,509	-
	要介護3 (人)	2,647	2,565	2,359	2,515	2,563	2,420	1,959	1,925	-
	要介護4 (人)	1,689	1,821	1,958	1,733	1,734	1,915	2,021	2,010	-
	要介護5 (人)	1,334	1,372	1,270	1,251	1,169	1,093	1,106	1,203	-
計画値	合計 (人)	10,296	10,992	10,992	9,852	9,852	9,852	8,772	8,772	8,772

受給者1人あたり給付費（介護老人保健施設）の計画と実績

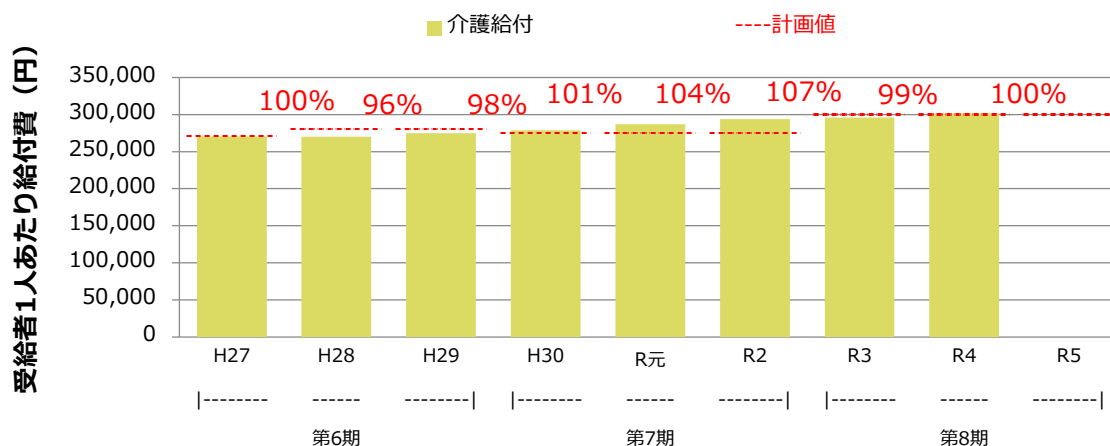

(出典) (実績値) 厚生労働省「介護保険事業状況報告」年報（令和3、4年度のみ「介護保険事業状況報告」月報）
 (計画値) 介護保険事業計画にかかる保険者からの報告値

		H27	H28	H29	H30	R元	R2	R3	R4	R5
計画値	介護給付 (円)	271,508	280,499	280,499	275,400	275,524	275,524	300,154	300,321	300,321
実績値	介護給付 (円)	270,493	269,941	275,013	278,878	287,088	293,947	296,102	301,723	-
対計画比	介護給付 (%)	100	96	98	101	104	107	99	100	-

給付費は計画比89%、利用者数は計画比88%と、ともに計画値を下回った。利用者数は年々減少傾向となっており、介護老人保健施設の「在宅復帰」機能強化に伴う、在宅復帰率の向上によるベッド稼働率の低下や、コロナ禍における新規入所者の受入れ制限等の影響が要因として考えられる。

(26) 介護医療院

要介護度別給付費（介護医療院）の計画と実績

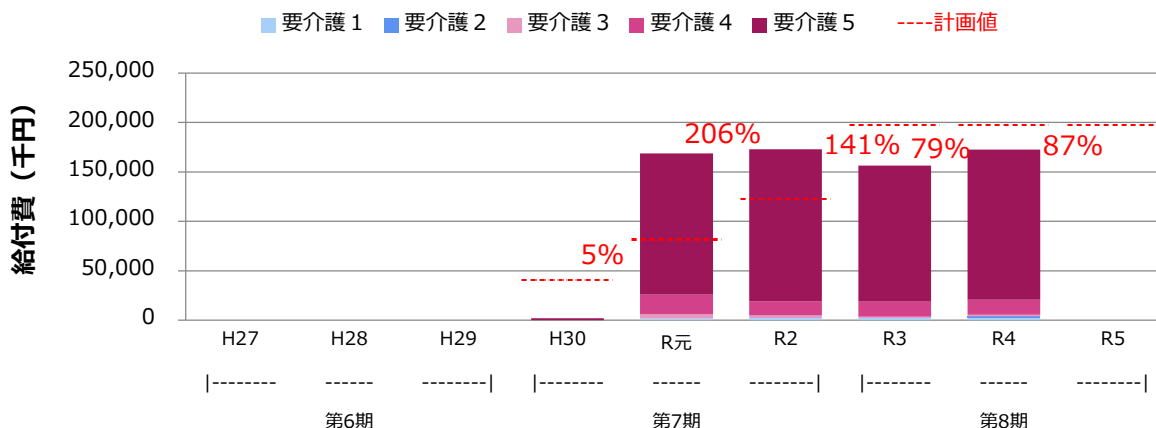

(出典) (実績値) 厚生労働省「介護保険事業状況報告」年報（令和3,4年度のみ「介護保険事業状況報告」月報）
 (計画値) 介護保険事業計画にかかる保険者からの報告値

		H27	H28	H29	H30	R元	R2	R3	R4	R5
実績値	合計 (円)	-	-	-	1,901,250	168,694,956	172,869,242	156,401,455	172,519,869	-
	要介護1 (円)	-	-	-	0	1,635,713	2,364,323	2,427,536	2,446,263	-
	要介護2 (円)	-	-	-	0	0	0	0	1,385,488	-
	要介護3 (円)	-	-	-	0	4,452,222	2,646,793	1,115,158	1,674,054	-
	要介護4 (円)	-	-	-	0	19,827,938	14,015,192	15,221,538	15,303,553	-
	要介護5 (円)	-	-	-	1,901,250	142,779,083	153,842,934	137,637,223	151,710,511	-
計画値	合計 (円)	-	-	-	40,732,000	81,697,000	122,429,000	197,744,000	197,853,000	197,853,000

要介護度別介護医療院の計画と実績

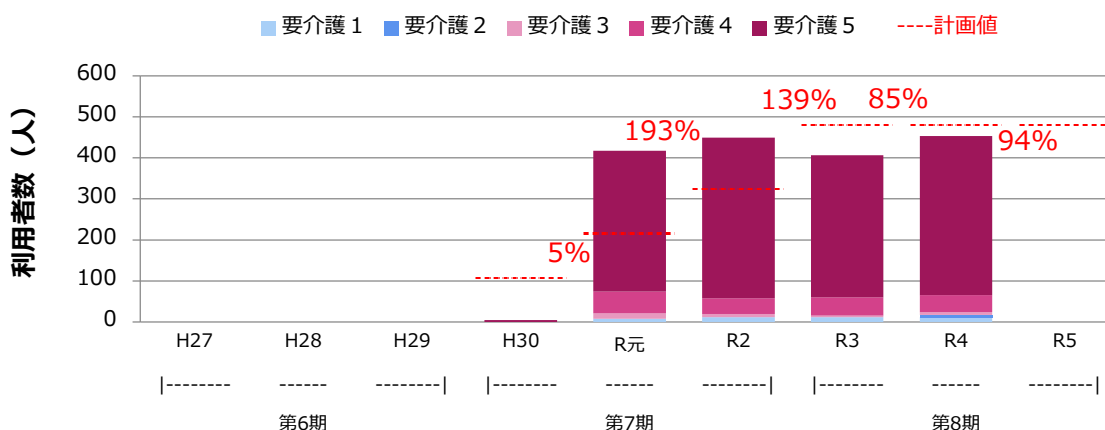

(出典) (実績値) 厚生労働省「介護保険事業状況報告」年報（令和3,4年度のみ「介護保険事業状況報告」月報）
 (計画値) 介護保険事業計画にかかる保険者からの報告値

		H27	H28	H29	H30	R元	R2	R3	R4	R5
実績値	合計 (人)	-	-	-	5	417	449	406	453	-
	要介護1 (人)	-	-	-	0	8	12	12	12	-
	要介護2 (人)	-	-	-	0	0	0	0	5	-
	要介護3 (人)	-	-	-	0	13	8	4	7	-
	要介護4 (人)	-	-	-	0	53	38	44	42	-
	要介護5 (人)	-	-	-	5	343	391	346	387	-
計画値	合計 (人)	-	-	-	108	216	324	480	480	480

受給者1人あたり給付費（介護医療院）の計画と実績

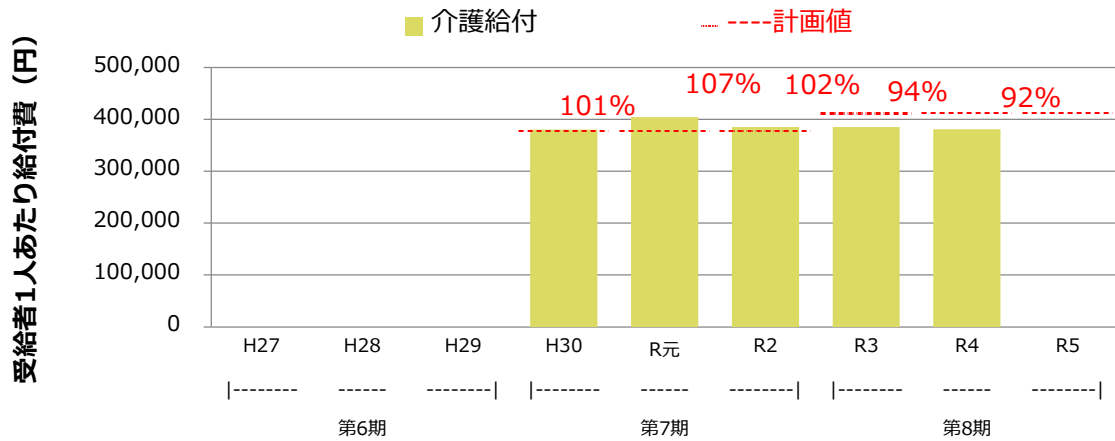

(出典) (実績値) 厚生労働省「介護保険事業状況報告」年報（令和3,4年度のみ「介護保険事業状況報告」月報）
 (計画値) 介護保険事業計画にかかる保険者からの報告値

		H27	H28	H29	H30	R元	R2	R3	R4	R5
計画値	介護給付 (円)	-	-	-	377,148	378,227	377,867	411,967	412,194	412,194
実績値	介護給付 (円)	-	-	-	380,250	404,544	385,009	385,225	380,839	-
対計画比	介護給付 (%)	-	-	-	101	107	102	94	92	-

給付費は計画比87%、利用者数は計画比94%と、ともに計画値を下回ったものの、令和3年度から利用者は増加に転じており、特に要介護5の利用者の増加が顕著となっている。医療的ケアの必要な要介護高齢者の住まいの場として、利用が進んでいるものと考えられる。

(27) 介護療養型医療施設

要介護度別給付費（介護療養型医療施設）の計画と実績

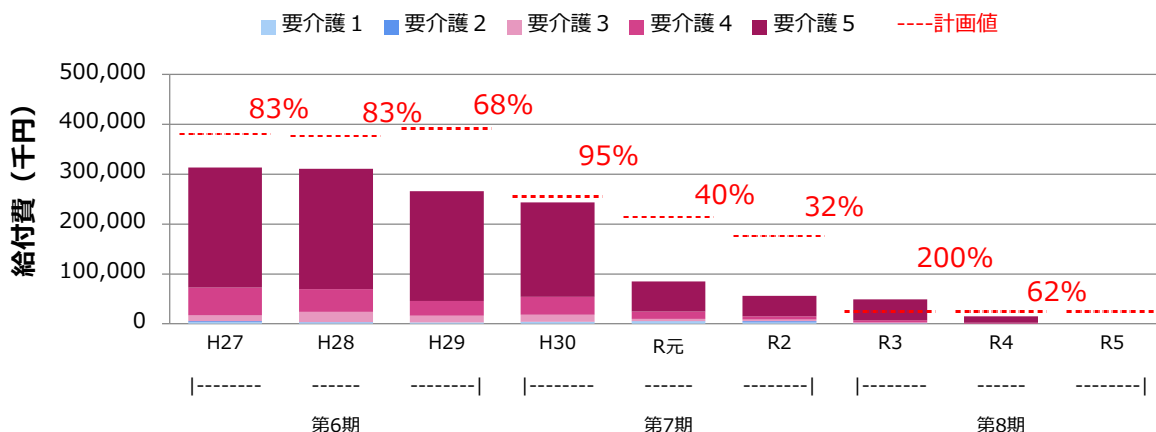

(出典) (実績値) 厚生労働省「介護保険事業状況報告」年報（令和3,4年度のみ「介護保険事業状況報告」月報）
 (計画値) 介護保険事業計画にかかる保険者からの報告値

		H27	H28	H29	H30	R元	R2	R3	R4	R5
実績値	合計 (円)	313,662,176	311,124,647	265,992,195	243,390,495	84,977,309	55,809,849	48,806,464	15,096,290	-
	要介護1 (円)	3,367,311	2,941,932	2,946,181	3,477,218	5,246,105	2,943,363	264,578	0	-
	要介護2 (円)	1,828,146	235,574	0	725,290	220,437	2,714,980	424,941	0	-
	要介護3 (円)	11,736,763	20,595,942	13,142,328	13,850,144	4,283,727	3,012,556	1,947,454	0	-
	要介護4 (円)	56,008,622	45,730,640	29,886,103	35,922,541	14,969,936	6,033,018	4,720,637	2,104,279	-
	要介護5 (円)	240,721,334	241,620,559	220,017,583	189,415,302	60,257,104	41,105,932	41,448,854	12,992,011	-
計画値	合計 (円)	380,146,000	376,180,000	391,713,000	255,578,000	214,728,000	177,049,000	24,456,000	24,469,000	24,469,000

要介護度別介護療養型医療施設利用者数の計画と実績

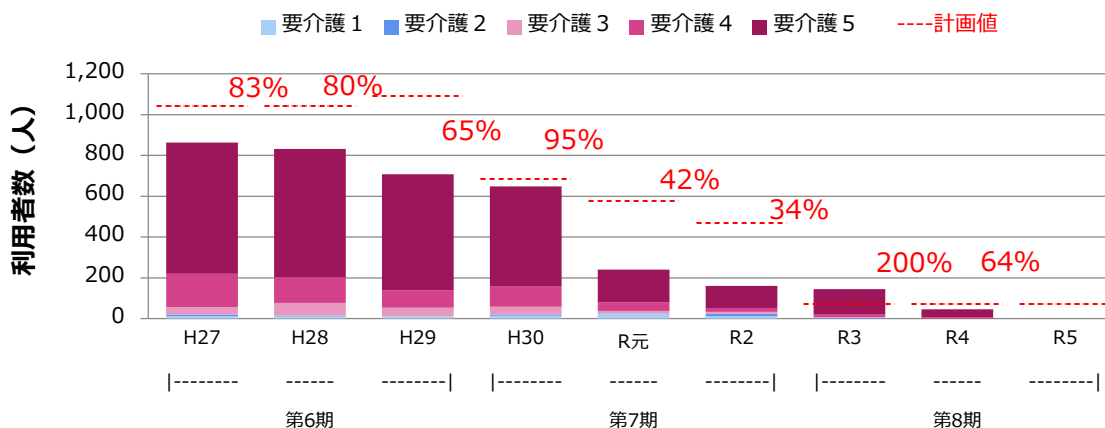

(出典) (実績値) 厚生労働省「介護保険事業状況報告」年報（令和3,4年度のみ「介護保険事業状況報告」月報）
 (計画値) 介護保険事業計画にかかる保険者からの報告値

		H27	H28	H29	H30	R元	R2	R3	R4	R5
実績値	合計 (人)	863	832	708	648	241	161	144	46	-
	要介護1 (人)	13	12	12	15	24	12	1	0	-
	要介護2 (人)	7	2	0	5	1	12	2	0	-
	要介護3 (人)	37	63	41	39	13	10	5	0	-
	要介護4 (人)	163	125	85	99	42	18	15	6	-
	要介護5 (人)	643	630	570	490	161	109	121	40	-
計画値	合計 (人)	1,044	1,044	1,092	684	576	468	72	72	72

受給者1人あたり給付費（介護療養型医療施設）の計画と実績

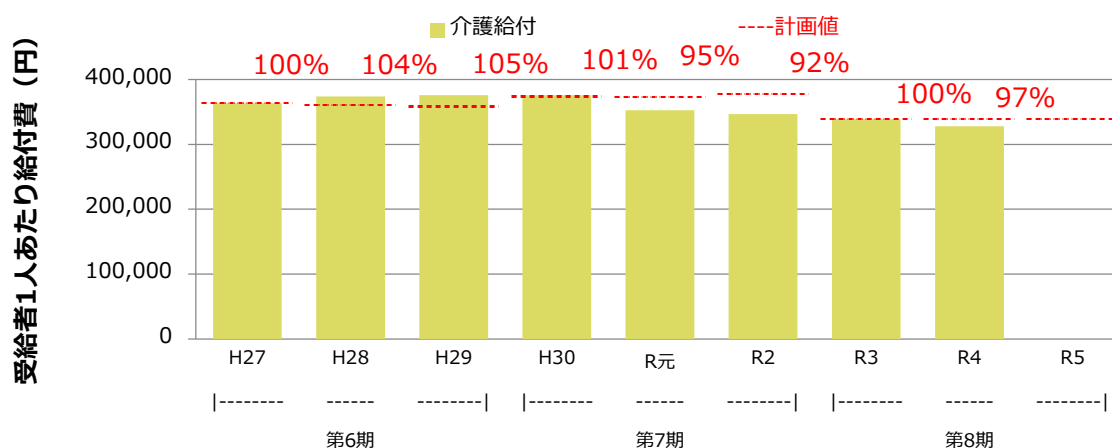

(出典) (実績値) 厚生労働省「介護保険事業状況報告」年報（令和3、4年度のみ「介護保険事業状況報告」月報）
 (計画値) 介護保険事業計画にかかる保険者からの報告値

		H27	H28	H29	H30	R元	R2	R3	R4	R5
計画値	介護給付 (円)	364,125	360,326	358,712	373,652	372,792	378,310	339,667	339,847	339,847
実績値	介護給付 (円)	363,456	373,948	375,695	375,603	352,603	346,645	338,934	328,180	-
対計画比	介護給付 (%)	100	104	105	101	95	92	100	97	-

給付費が計画比62%、利用者が計画比64%と計画値を大きく下回った。介護療養型医療施設は、本市にはなく、本市の被保険者が他市町村の施設を利用しているもので、利用者数自体が少ないことや施設数が年々減少していることが要因として推測される。

藤沢市地域包括支援センター

令和4年度事業報告及び令和5年度活動計画等

1. 令和4年度 藤沢市地域包括支援センター事業報告 P 1～2
2. 令和5年度 藤沢市地域包括支援センター重点業務 P 3～4
3. 令和5年度 藤沢市地域包括支援センター基本的な活動方針
 - ・ 片瀬地域包括支援センター P 5
 - ・ 鵜沼南地域包括支援センター P 6
 - ・ 鵜沼東地域包括支援センター P 7
 - ・ 辻堂東地域包括支援センター P 8
 - ・ 辻堂西地域包括支援センター P 9
 - ・ 村岡地域包括支援センター P 10
 - ・ 藤沢東部地域包括支援センター P 11
 - ・ 藤沢西部地域包括支援センター P 12
 - ・ 明治地域包括支援センター P 13
 - ・ 善行地域包括支援センター P 14
 - ・ 湘南大庭地域包括支援センター P 15
 - ・ 遠藤地域包括支援センター P 16
 - ・ 六会地域包括支援センター P 17
 - ・ 湘南台地域包括支援センター P 18
 - ・ 長後地域包括支援センター P 19
 - ・ 御所見地域包括支援センター P 20

令和4年度 藤沢市地域包括支援センター事業報告

1 重点的な取り組み

当該年度の重点業務として次の2点を掲げ、各地域包括支援センターが活動方針及び計画を立案し、事業を実施しました。

(1) 介護に取り組む家族等への支援の充実の更なる推進

新型コロナウイルス感染症拡大の影響で、在宅介護者の介護時間が増加、心身の負担も増加していると言われていたことから、家族等への支援を充実させていくことの必要性が非常に高まっています。

地域包括支援センターにおいては、高齢者虐待防止や介護離職防止の観点から、令和4年度においても3職種の専門性を活かした相談支援体制の強化を図ってまいりました。また、介護者同士の交流の場としては、市役所本庁舎を拠点とした在宅介護者の会を月1回開催する他、今まで市内の北部方面に介護者同士が交流できる場がなかったことから、北部4包括が協同して「藤沢市北部在宅介護者の会」を新たに立ち上げました。この会が始まったことより、北部を拠点とした介護者同士のつながりの機会を持つことができました。

(2) 感染症・災害時対応について

感染症・災害時対応については、前年度から継続している新型コロナウイルス感染症の感染予防対策を継続しました。

災害時対応については、2022年3月に高齢者支援課より示している「藤沢市地域包括支援センター災害対応ガイドライン」等を踏まえながら地域包括支援センターごとの地域特性に応じた業務継続計画（BCP）の策定に向け、各地域包括支援センターの取り組み状況等について共有する場を設けました。令和5年度の完成に向け、地域包括支援センターごとに取り組みを進めております。

2 今後の課題

本市では、これまで地域生活課題の複合化・複雑化などに対応するために、地域包括ケアシステムの考え方を世代や属性を超えたものへと普遍化し、誰もが自分らしく安心して暮らせるまちを目指す「藤沢型地域包括ケアシステム」を推進してきました。

さらに令和2年に地域共生社会の実現に向け「重層的支援体制整備事業」が創設されたことから、今後は藤沢型地域包括ケアシステムとの整合性を保ちながら、「包括的な支援体制の整備」が一層求められることとなります。相談者（対象者）の属性や世代、相談内容等に係わらず、関係機関と連携しながらニーズ発見・把握・支援に取り組んでいくことが重要であると考えております。

同時に、重要性を増すのが「介護予防ケアマネジメント」となります。事業対象者及び要支援認定者の方が、自身の希望に基づいて主体的な取り組みを実践できるよう支援していくことも地域包括ケアシステムの一翼を担うこととなります。地域ケア会

議等も活用しながら、一人ひとりの暮らしに寄り添う介護予防ケアマネジメントの実践が更に求められてまいります。

3 総評

新型コロナウイルス感染症の対応策が日々変化する中で、各地域包括支援センターにおいてもその時の状況に即した事業展開を行ってまいりました。公園体操の実施や老人会等地域への健康教育の機会も少しずつ増え、地域住民の率直な声をうかがう機会も戻ってまいりました。

ですが、コロナ期における外出自粛による心身のフレイルの進行や、在宅ワークや介護保険サービスの変化等による在宅介護者の負担感の増大等も課題として残っております。藤沢型地域包括ケアシステムの一層の推進を目指すことを念頭に置きながら、地域や住民の特性等の実情に応じた地域課題への対応、総合相談機能の更なる充実が必要であると考えております。

以 上

2023年（令和5年）3月24日

令和5年度 藤沢市地域包括支援センター 重点業務

藤沢市 高齢者支援課

令和5年度藤沢市地域包括支援センターの運営における重点業務については、次のとおりとする。

1 包括的相談支援事業の推進

本市ではこれまで、地域生活課題の複合化・複雑化などに対応するために、地域包括ケアシステムの考え方を世代や属性を超えたものへと普遍化し、誰もが自分らしく安心して暮らせるまちをめざす「藤沢型地域包括ケアシステム」を推進してきた。

令和2年6月に社会福祉法が改正され、「重層的支援体制整備事業」が創設された。それを踏まえ、令和5年度からは、「藤沢型地域包括ケアシステム」との整合性を図りつつ、「包括的な支援体制の整備」をさらに推進する。

- ・相談支援等の業務を通じ、地域共生社会の実現に向けて、広く支援ニーズの発見・把握に努める。
- ・相談者（対象者）の属性、世代、内容等にかかわらず、相談を受け止め、庁内関係課や支援関係機関と丁寧かつ適切に連携して支援を行えるよう取り組む。

2 地域支援事業の強化

（介護予防ケアマネジメントの質の向上及び地域ケア会議の進展）

- ・介護予防ケアマネジメントの考え方、対象者の状態像等を理解した上で、地域ケア会議等を活用し、より深化した実践に結びつけていく。
- ・適切なアセスメントを行い、対象者本人の希望や具体的な生活行為を目標として明確に設定する。
- ・目標の達成のために、対象者が主体的な取組を実践できるよう動機付け及びサービス等のコーディネートや環境調整を行う。
- ・本人の意欲に働きかけながら目標志向型の計画を作成し、地域での社会参加の機会を増やし、地域における互助にもつながるよう支援していく。
- ・会議で抽出された地域課題の展開について、本市とともに協議・運営をしていく。

3 災害時対応の確立

令和3年度の介護報酬改定において、感染症や災害が発生した場合であっても、利用者に必要なサービスが安定的・継続的に提供される体制を構築するため、業務継続に向けた計画等の策定、研修の実施、訓練（シミュレーション）の実施等が義務づけられた。

・災害時に地域包括支援センターの業務が継続できるよう、本市の示した藤沢市地域包括支援センター災害対応ガイドラインを参考に、令和5年度内に業務継続計画を策定し、地域包括支援センター毎に地域特性に応じた取組みを示す。

以 上

令和5年度 基本的な活動方針

片瀬

地域包括支援センター

【地域の特性、昨年度の振り返りと今年度の総合的な活動方針】	
<p>海、川、斜面林等恵まれた自然環境に取り囲まれていると同時に、地震時の津波や台風時の高潮、河川の溢水や内水による浸水、がけ崩れ等の災害の危険性を伴っている。また、残された斜面緑地も、開発により減少している箇所がある。人口構成の特徴は高齢化が進んでおり、後期高齢化率が高い地域となっている。</p> <p>昨年度は新型コロナウイルス感染症の感染予防に努めながら、訪問、来所相談対応や、介護支援専門員資質向上研修や、ヤングケアラーへの把握や支援、ACPの研修や地域ケア会議を年3回6事例対面形式で開催。地域での車いす体験操作訓練など地域の防災訓練に参加して啓発活動などを行った。</p> <p>今年度は、住み慣れた地域で生活を継続できるよう協議体と連携してコロナ禍前に繋がっていた片瀬地区たすけあいネットワークの団体との関係性を高めて、地域力のアップを図る。各種団体の会合に参加して情報交換、共有を行うことで地域の高齢者を中心に早期に必要な支援を受けることが出来るように努める。地域ケア会議や各種研修を企画実施することで地域のケアマネジメント力の向上に繋がるよう努める。</p>	
重点業務	① 高齢者が住み慣れた地域で生活を継続できるよう、対象者や家族などの介護負担軽減、支援のニーズを的確に把握し、各種関係機関と連携して自分らしく活動的な生活を送れるよう支援していく。地域の各種団体とのネットワークの再構築を図るために片瀬地区協議体と連携して交流会を開催する。
総合業務相談支援	① 地域の各種団体の会議等に出席して、情報共有を行うことで迅速な相談対応を行うとともに、見守り啓発活動を公的、非公的団体を行うことで意識の向上を図る。
権利擁護業務	① 家族関係が希薄であったり、身寄りのない対象者に後見制度の周知活動を地域で行う。また、認知症が疑われる高齢者に適切な医療機関への受診を結びつけることで、成年後見制度の活用、親族が申し立てを行えるよう支援する。
包括的ケアマネジメント業務・継続	① 地域ケア会議を通じ医療介護など多職種連携によるケアマネジメントの充実、個別の地域課題の抽出や社会資源活用して対象者への支援がよりよくなり社会参加や活動性の拡大が図れるよう支援を行っていく。
介護予防メンケア	① 困難事例等について、ケースカンファレンスを開催する等、適宜関係機関と連携し、支援の方向性を検討し、行政、医療など各関係機関に繋げる。介護支援専門員資質向上研修を年度で2回開催して、片瀬地区でのケアマネジメント力の向上を図る。

令和5年度 基本的な活動方針

鶴沼南

地域包括支援センター

【地域の特性、昨年度の振り返りと今年度の総合的な活動方針】	
<p>鶴沼地区は市内で最も高齢者人口、要介護・要支援認定者数が多い地区である。元々敷地面積が広い戸建てが多く近所づきあいが希薄なところに近年は、これら戸建てが切り売りされ若い世代の流入が増え新旧住民との交流も希薄で介護等困難を抱えていても、周囲に発信せず、異変があっても気づきにくい風潮がある。</p> <p>昨年度は過去一番相談件数が多く、今後も増加の一途をたどると推測している。障がいや貧困、8050問題、身寄りのない一人暮らしの方、支援拒否の方なども数多くおり、そのような方とのかかわりの難しさを年々感じている。これら世帯が地域で孤立しないように、また可能であれば早期の対応が図れるように、地域や他の相談機関等と連携した重層的な支援が重要と考えている。安心して住み続けられる地域作り、地域住民の自助力、互助力の向上、これらに必要な地域におけるネットワークの構築、地域包括ケアシステムの構築を引き続き促進していきたい。</p>	
【今年度の中心的な活動】	
重点業務	<ul style="list-style-type: none"> ① 地域のネットワークの構築と発展：地域包括ケアシステムの構築を図るとともに地域内の自助力、互助力を高めていく。 ② 災害対策・感染症について：感染症予防対策を継続するとともに、職員が感染症に罹患したり、災害等で職員や事務所が被災した場合でも可能な限り事業が継続できるように、またやむなく一時的に事業を止めた場合でも短期間で事業が再開できるよう適宜業務の検討、見直しを行っていきたい。
総合相談支援業務	<ul style="list-style-type: none"> ① アンケートの実施：コロナ感染症によりここ数年で生活スタイルや環境が大きく変わった。感染症対策が緩和される中、現在の地域住民が感じている課題や困りごとを改めて把握、分析し、包括支援センターの今後の活動の方向性の再確認をするとともに、地域のニーズにあった情報の収集や発信ができるようにする。 ② 高齢者やその家族が抱える課題が多様化、複雑化しているため、関わりが長期化するケースが多くなっている。これらに対応するためにも地域団体や地域の関係者、行政・CSW・障がいなど様々な相談機関との連携が継続的に図れるようにしていく。
権利擁護業務	<ul style="list-style-type: none"> ① 権利擁護に関する理解や消費者被害防止の為の啓発活動を継続し地域の方の関心を高め、安心して住み続けられる地域の構築を目指す。
包括的・継続的ケアマネジメント業務	<ul style="list-style-type: none"> ① 地域ケア会議：個別ケースを通して地域課題の抽出・共有・検討を医療職、介護支援専門員などで行っていく。 ② 小地域ケア会議・協議体：地域のネットワークの構築に向けた地域関係団体交流会の継続、情報発信などを企画していく。 ③ 郷土づくり推進会議：認知症になっても、高齢になっても、障がいがあっても安心して住み続けられる地域づくりを目指し地域団体や地域の方と一緒に対策を講じていく。
介護予防マネジメント	<ul style="list-style-type: none"> ① 利用者や家族の意向を上手く引き出し、自立した生活が営めるよう様々な社会資源や制度等を提案したり、それらを盛り込んだ介護予防ケアマネジメントを実践できるようにしていく。 ② ケアマネサロンの企画開催、研修や事例検討会等への参加、地域の介護支援専門員と共により良いケアマネジメントが実践できるよう研鑽を行っていく。 ③ 公園体操はじめ、地域住民が介護予防のための健康管理、セルフケアが図れるよう様々な機会や場をコーディネートしていく。

令和5年度 基本的な活動方針

鶴沼東

地域包括支援センター

【地域の特性、昨年度の振り返りと今年度の総合的な活動方針】	
<p>コロナ禍にて、自粛や活動制限が続いたことにより、地域におけるコミュニティの希薄化が進んだと思われる。一人暮らし世帯の多い鶴沼地区であり、高齢者の孤立化が懸念される。</p> <p>昨年度は地域団体の活動も大きく制限され、包括支援センターも昨年度は地域に出向く事が非常に少なかったが、今年度は感染防止に努めながらではあるがアウトリーチに力を入れていきたい。</p>	
【今年度の中心的な活動】	
重点業務	① 地域住民および地域団体との顔の見える関係づくりの再構築、促進。コロナ禍に職員のメンバーの入れ替わりもあり、改めて地域に出向く事を行っていきたい。また、グリーンルーム鶴沼の活動を通じて、地域の拠り所となるために趣味活動やサークル活動の場を提供。
総合業務相談支援	① 積極的に地域に出向き、地域団体との協働を図りながら地域特性にあった支援の継続を行う。また、関係構築に主体的に取り組んでいく。 ② 地域包括ケアシステムの推進に向けて、顔の見える関係づくりの促進を図るとともに、それぞれの活動を知る事でつながりを深める。
権利擁護業務	① 1人暮らしの多い地域特性に加え、最近の傾向として家族・親族と疎遠というケースも多く見受けられる。その為、本来得られる家族・親族からの情報発信力・情報収集力がほぼないような状況や詐欺等に狙われる可能性の高さ、そのようなことを念頭に置きつつ、担当の地域の住民に成年後見制度等を知ってもらい、権利擁護の啓発を図る。
ア包マ括ネ的ジメ継ン続ト的業ケ	① 鶴沼地区の高齢者が安心して暮らして行かれるように、地域活動団体間の顔の見える関係作り、相互理解促進の働きかけを行う。 ② 地域ケア会議の開催を通し、多職種連携を図り、地域課題やニーズの抽出を行う。 ③ 居宅介護支援事業所や介護サービス事業所などと各種研修の調整開催を行い連携の充実を図る。
マ介ネ護ジ予メ防メンケトア	① 法令遵守し、中立公平性をもった支援の実施。また、明確な目標設定を行うことでサービスありきにならずに自立支援となるような関りの実施。

令和5年度 基本的な活動方針

辻堂東

地域包括支援センター

【地域の特性、昨年度の振り返りと今年度の総合的な活動方針】	
<p>辻堂地区は商業施設や緑化植物園、海岸等自然と触れ合える場所が多く若者に人気のエリアで子育て世代の転入が多い一方、自治会加入率の低下やベッドタウンとして移り住んだ団塊世代が高齢になり、社会から孤立して生活する人も増えている。</p> <p>昨年度の振り返りとして、職員の入れ替わりがあり関係機関とネットワークの再構築が必要となったが意見交換を重ね関係性が築けた。特に民生委員児童委員からの相談が増え地域支援につながった。コロナ禍ではあるが地域活動が再開し「顔の見える関係作り」が出来た所と、自治会含め出来なかった所とに分かれた。また活動方針に記載した「住宅街で分かりにくい事務所」を解消するため、分かりやすい案内やマップ作成が職員内では難しく今後の課題でもある。重点項目である重層的支援体制として複合的な相談も増えており職員内でも専門分野以外の研修等に参加し相談対応力の強化する必要がある。感染症・災害時対応についても災害の地域特性を地域住民と共有し具体的な取り組みを周知する事が重要でありR5年度にも継続して取り組む方針である。R5年度は相談者の属性、世代、内容に関わらず相談を受け止め、各機関と連携し、地域住民がどんな状況になっても社会から取り残されない暮らしが継続できるよう活動する方針である。</p>	
【今年度の中心的な活動】	
重点業務	<ul style="list-style-type: none"> ① 包括的相談支援事業の推進。 ② 地域支援事業の強化。(介護予防ケアマネジメントの質の向上及び地域ケア会議の進展)
総合相談支援	<ul style="list-style-type: none"> ① 地域で連携し課題を抱える人に気づき相談にのりネットワークを活用し問題が解決できる。
権利擁護業務	<ul style="list-style-type: none"> ① 地域の住民が高齢者の権利擁護に関心を持ち、相談しやすい体制を作る。
包括的ケアマネジメント業務の継続	<ul style="list-style-type: none"> ① 専門機関や地域団体等との関係と連携が深まり、ともに質を高めることで支援力の向上を図る。
介護予防ケア	<ul style="list-style-type: none"> ① 自立支援に基づいた適正な支援の実施、検証。

令和5年度 基本的な活動方針

辻堂西

地域包括支援センター

【地域の特性、昨年度の振り返りと今年度の総合的な活動方針】	
<p>辻堂西地区の特性としては、道路が平坦で海岸や県立公園などがある事で近年は若い世代の方が移り住むなど人気の地区になっている一方で、高齢化率40%弱の築59年となる辻堂団地(約1800戸)があるなど昔から住まれている方も多くおり、地区全体の高齢化率が24.94%で藤沢市内の平均の値となっている。</p> <p>昨年度はコロナ禍の3年目となり、一部地域活動に制限が見られたものの市民センターまつりの再開など地域活動が少しずつ活気を取り戻しつつある1年となりました。辻堂市民センターが新しくなり2年目という事もあり、辻堂西エリア外の方も交通の便や買い物ついでに相談に来られる方も非常に多く、高齢者相談だけでなく総合相談(介護保険申請、障がい、8050問題、生活困窮など)が増えている状況である。その中で、公園体操(2か所)、辻堂団地の個別訪問の継続、辻堂団地連携会議、ケアマネサロン、ケアマネ会、自治会、権利擁護セミナー、保健センターなどとの連携、地域ケア会議、相談出張所開設、防災検討会の参加など幅広くを実施した。</p> <p>今年度も引き続き、地域内での連携強化を行い、地域住民が相談しやすい窓口となるように辻堂市民センター、辻堂東包括、CSW、障がい者地域相談センターつむぎ、ボランティアセンター、医療機関、ケアマネジャー、サービス事業所などの連携はもちろんの事、民生委員、自治会、商店街などの地域社会資源との連携の強化を図っていく。</p>	
重点業務	<ul style="list-style-type: none"> ① 総合相談のワンストップ対応の実施、介護予防ケアマネジメント実施による辻堂西地区内における各機関との連携。 ② 辻堂東包括・CSW・障がい者地域相談センターつむぎ・民生委員・ボランティアセンター・医療機関・ケアマネジャーなどとの連携。 ② 辻堂まちづくり会議、福祉部会、辻堂団地連携会議、民生委員定例会など地域内の会議への出席。 ③ 民生委員対象の勉強会、自治会や老人会等との連携、医療機関(精神科)との連携、BCPや広報誌等の作成。
総合相談支援	<ul style="list-style-type: none"> ① 新規・継続相談のデータ化を行い、辻堂西地区の地域分析やアセスメントの実施。 ② 辻堂団地個別訪問及び終了後の分析実施。 ③ 家族会へのアプローチやケアラー支援の情報提供等を実施。
権利擁護業務	<ul style="list-style-type: none"> ① 各機関に対して詐欺被害情報の提供や周知活用の実施。 ② 地域住民に対して権利擁護事業(セミナー)の開催。 ③ 虐待防止の普及活動の実施。
域的包括的ケアマネジメント業務の継続	<ul style="list-style-type: none"> ① 辻堂地域内の専門職と地域ケア会議を行い、地域課題の共有。 ② 地域のケアマネジャーに対してケアマネ会やふらっと東包括などの勉強会の開催。 ③ 個別事例を通じてCSWやケアマネジャーなど地域の専門職との連携。
マ介 ネ護 ジ予 メ防 ケケ トア	<ul style="list-style-type: none"> ① 公園体操2か所の実施。 ② 辻堂西地域内にある社会資源に出向き介護予防等の周知活動の実施。 ③ 辻堂西地区内にある医療機関へ連携の実施を行う。

令和5年度 基本的な活動方針

村岡

地域包括支援センター

【地域の特性、昨年度の振り返りと今年度の総合的な活動方針】	
<p>介護予防普及啓発事業の一環で実施している、お役立ち講座、公園体操は5年目を迎え、参加者の健康意識や生活意欲の向上、他者との交流の場としての効果が見込まれており、事業を継続すると共に、今後は自治会や老人会など、地域ですでに実施されている介護予防に関する活動などが継続できるよう側面的に支援していく。</p> <p>担当地区はJRの線路と2つの川が流れており、全体の1/3は浸水想定地域にあたり、風水害に対して脆弱で、災害時は分断され、孤立しやすい地区でもあるため、包括と村岡公民館を中心に自治町内会連合会、地区社協、民児協、福祉や介護、医療などの事業所で構成する福祉ネットワークを活かした、地域全体での防災に関する取組を支援していく。</p>	
【今年度の中心活動】	
重点業務	① 地域共生型社会の実現に向けて、地域のあらゆる住民が役割を持ち、支え合いながら、自分らしく活躍できるような地域を目指して、既存のネットワークを活かし、地域の公的サービスと協働して助け合いながら暮らすことのできる仕組みを構築する。
総合業務相談支援	① 属性や世代、相談内容を問わず、地域の中で困難な状況にある住民に対し、その尊厳と生活が守れるよう相談を受け止め、既存のネットワークを活かして、必要な制度や支援につなげ、役割を分担し連携して一体的に支援する。
権利擁護業務	① 地域の中で困難な状況にある住民に対し、その尊厳と生活を守り、その人らしく生活が送れるよう関係機関と連携し、必要な支援を遅延なく行う。
包括的メンタルケア継続業務	① 総合相談や日々の活動にて地域の問題や強みを把握し、地域ケア会議における多職種協働による多角的アセスメント視点で、利用者側の個人要因を検討する事で、制度やシステムの問題である環境要因を抽出し分析を行い、地域課題に転換できるようにする。
介護予防メンケア	① 地域の高齢者が、自身の健康維持に関して責任をもって管理する能力(セルフマネジメント)を推進し、本人の持つ能力や機能を最大限に活かし、地域における、自助や互助につながる活動を支援する。

令和5年度 基本的な活動方針

藤沢東部

地域包括支援センター

【地域の特性、昨年度の振り返りと今年度の総合的な活動方針】	
<p>地域の特性は、藤沢駅を中心に商業と業務地、住宅地等により構成され、バスや鉄道路線が複数入るターミナルとして交通の便が良く、市役所・裁判所等の関係機関が集中し、利便性が高い地域である。一方で藤沢駅から離れた地域は坂が多く、スーパーや病院等がなく、バスやタクシー等を使用する必要があるため、買物難民やセルフネグレクト(ゴミ屋敷や集団住宅のオートロック解除困難者)が地域課題となっている。</p> <p>昨年度の振り返りは、研修やサロンを予定していたが、コロナ禍の影響により、実施ができておらず、また、地域ケア会議で抽出された地域課題をささえあい会議に報告し共有することができたが、展開するには至らなかった。</p> <p>今年度の総合的な活動方針は、地域包括支援ケアシステムの継続と重層的支援に重きを置き、活動を実施する。重層的支援体制整備事業の実施に伴い、従来の高齢者に限らず様々な属性を問わない総合相談に応じ、必要に応じて地域の社会福祉機関と適切な連携を行い、地域を包括的に支援していくことで地域共生社会を推進する。</p>	
【今年度の中心的活动】	
重点業務	<ul style="list-style-type: none"> ① 地域包括支援センターの周知活動 ② 地域包括支援センターの総合相談
総合相談支援	<ul style="list-style-type: none"> ① 地域包括支援センターの相談支援の連携・協働 ② 重層的支援体制整備事業の推進
権利擁護業務	<ul style="list-style-type: none"> ① 成年後見制度の活用について ② 高齢者虐待の周知活動
メンタルケア業務	<ul style="list-style-type: none"> ① 自立支援型地域ケア会議 ② ケアマネ支援(ケアマネサロン)
マネジメント	<ul style="list-style-type: none"> ① ケアマネの資質向上

令和5年度 基本的な活動方針

藤沢西部

地域包括支援センター

【地域の特性、昨年度の振り返りと今年度の総合的な活動方針】	
<p>＜地域の特性＞ 藤沢西部地区は藤沢駅に隣接し交通の便が良い地域と公共の交通機関が通っていない地域が混在している。住宅地は世代交代が進み、近隣との近所付き合いがなくなり、日中は就労している家庭が多く人通りが少なくなっている。</p> <p>＜昨年度の振り返り＞ 昨年度はコロナ禍の状況で地域活動等が停止、活動の制限を強いられた。</p> <ul style="list-style-type: none"> ・公民館が行う講座等に積極的に参加。 ・サービス担当者会議が書面開催が主となり、本人・ケアマネへの助言の機会が減少。 ・地域の介護予防活動の創出・自主化については、地域の人材不足が課題。 <p>＜今年度の活動方針＞ 感染予防に取り組みながら以下の活動を行っていく。</p> <ul style="list-style-type: none"> ・高齢者等、様々な相談を担う機関として、感染症や災害が発生した場合であっても、対策を徹底した上で各種事業に取り組む。 ・多世代の地域活動に参加、交流し、ネットワークの構築を推進していく。 ・様々な相談者の権利擁護相談に市や関係機関と連携して対応していく。 ・サービス担当者会議の開催方法に関わらず利用者のストレングスに着目するよう助言を行っていく。 ・地域の介護予防活動の人材育成に関わる機関と協働できないか相談していく。 	
【今年度の中心的な活動】	
重点業務	<ul style="list-style-type: none"> ① 多世代に向けてのネットワーク構築の推進 ② 権利擁護にかかわる相談支援と啓発活動の促進 ③ 高齢者に限らない属性を問わない総合相談に応じ地域を包括的に支援
総合相談支援	<ul style="list-style-type: none"> ① 地域のネットワーク構築の推進、継続 ② 地域課題の抽出活動 ③ 地域課題の明確化 ④ 地域課題の解消に向けた活動
権利擁護業務	<ul style="list-style-type: none"> ① 権利擁護にかかわる相談支援 ② 権利擁護にかかわる啓発促進 ③ 虐待防止のための委員会の設置 ④ 虐待防止のための指針の整備
メケア・マ・ネ継続	<ul style="list-style-type: none"> ① 自立支援に向けた地域ケア会議の開催 ② 介護支援専門員と関係機関の連携支援 ③ 支援困難事例等への助言 ④ ケアマネサロンの実施
マ介ネジメ防ケンケア	<ul style="list-style-type: none"> ① 介護予防ケアマネジメンの資質向上の支援 ② 地域住民主体の介護予防活動の創出・継続の支援 ③ 地域の介護予防活動の情報提供

令和5年度 基本的な活動方針

明治

地域包括支援センター

【地域の特性、昨年度の振り返りと今年度の総合的な活動方針】	
<p>＜地域の特性＞ 東西に大型ショッピングモールがあり、人口増加している地域。建設中のマンションも多くある。駅前には病院等もあり、生活しやすい環境だが、北側は買い物をする場所が遠方である。高齢者人口、高齢化率は13地区でも低く、若い世代が多い。自治町内会の加入率が低い。</p> <p>＜昨年度の振り返り＞ コロナ禍で地域行事が中止となっていた中、老人会等の地域での講和活動は中止される中、ふるさとまつりや全体防災訓練が再開される等、以前の状態に戻りつつある。相談件数・給付件数は年々増加傾向。</p> <p>＜今年度の総合的な活動方針＞ 今年度の下記の重点項目を遂行し、昨年度、未実施であった事業を行うことで、いつまでも安心して暮らせるまち、支え合いができる地域づくりを目指す。</p>	
【今年度の中心的な活動】	
重点業務	<ul style="list-style-type: none"> ① 包括的相談支援事業の推進として、地区内の関係者の支援・協働体制の確立・強化。 ② 地域支援事業の強化として、地域ケア会議の開催を通じた介護予防ケアマネジメントの普及と、地域課題の顕在化、その課題の検討について検討する。 ③ 災害時対応の確立として、BCPの見直しと地区防災担当との協議を行う。
総合相談支援業務	<ul style="list-style-type: none"> ① ワンストップサービスとして、相談があった際は、属性、世代、内容等に関わらず受け止め、必要時は関係各課、相談機関につなぐようにする。また、継続的な支援が必要な場合は、適切に連携し、支援を行う。 ② 昨年度作成の自然災害、感染症のBCPの職員間で共有、年1回の見直し。地区防災職員と自然災害発生時の地区内の避難状況の確認、安否確認が必要な利用者の検討。全体防災訓練への参加を通して、地区内の防災活動の状況を把握。
権利擁護業務	<ul style="list-style-type: none"> ① 消費者被害と高齢者虐待に関してチラシの配布等を通じて、その普及啓発を行う。 ② 高齢者虐待対応では、迅速に所内で検討し高齢者支援課に報告し、対応を協議。
包括的ケアマネジメント業務・継続	<ul style="list-style-type: none"> ① 地域ケア会議では、昨年度同様の回数の開催を目指し、介護予防ケアマネジメントの実践を通して自立支援に資するプラン作成を目指し、地域課題の把握も併せて行う。 ② 会議で抽出された地域課題については、関係機関やCSWと連携し、検討する機会を持つ。普遍的な課題や解決困難なものについては、高齢者支援課と協議する。
介護予防ケア	<p>包括的相談支援事業の推進として、自立支援・重度化防止に向けた具体的な支援目標を設定し、その達成の為、フォーマル・インフォーマルサービスを活用し、自立支援に資するケアマネジメントを実践する。高齢者の問題だけでは解決できない多問題・多世代の対応が求められているので、障がいの相談支援機関や地域の福祉関係者、市民センター等と共同で対応が出来る支援体制を引き続き継続する。</p>

令和5年度 基本的な活動方針

善行

地域包括支援センター

【地域の特性、昨年度の振り返りと今年度の総合的な活動方針】	
<p>UR団地と県営住宅が2つあり、坂道も多く、高齢者人口も市内でも高い。 昨年度はコロナ禍のため、包括支援センターの啓発活動の継続や対面でのサロンや講座など、思うように活動は出来なかったが、「包括支援センター、公園体操、栄養について」等のチラシを全戸配布した。</p> <p>＜今年度の総合的な活動方針＞</p> <p>1. 多様化する複合的課題を抱える介護者負担の軽減の推進 可能な限り、住み慣れた地域で生活ができるように、自立支援や介護予防の普及について努めていく。多様化する複合課題を抱えている介護者の負担軽減のため多職種と連携して支援につなげる。</p> <p>2. 感染症・災害時の業務継続の推進 日頃から職員の感染防止策を行い、感染予防対策の研修を実施していく。災害については法人防災および災害計画書に従い、業務の継続が行えるように取り組んでいく。日頃から防災訓練に参加する。</p> <p>3. 自立支援につながるケアマネジメントの実践 自助互助につながるケアマネジメントの実践を目指し、地域での社会参加や、社会資源の活用を支援計画に位置付けるように努め、自立支援や重度化防止の視点でケアマネジメントが実践出来る様にケアマネ支援も行う。</p>	
【今年度の中心的な活動】	
重点業務	<p>① 多様化する複合的課題を抱える介護者の負担軽減の推進 介護困難に陥っている介護者の情報収集を行い、各機関と連携して負担軽減を図る。</p> <p>② 感染症・災害時の業務継続の推進 職員の感染症防止策・研修の継続。災害については法人防災および非常災害対策計画書に従い業務が行えるように取り組む。防災訓練に参加をしていく。</p>
総合相談支援業務	<p>① 地域包括支援ネットワークの推進が図れるように情報収集したニーズを地域に周知し情報共有。ネットワーク構築に向けて地域住民や関係機関等と取り組みへの働きかけをする。</p> <p>② 見守り普及チラシの配布。地域のニーズに合わせた情報(栄養情報等)の配布。地域住民をはじめとする各種団体、商店、医療機関に高齢者相談の周知、情報収集、情報提供を行う。</p>
権利擁護業務	<p>① 虐待及び困難事例の把握と未然防止・解決のため、相談者の属性、世代、内容等に関わらず相談を受けとめ、地域の各種団体や支援機関との連携を図りながら、包括支援センターの周知をし、見守り活動の促進を行う。</p> <p>② 将来の不安を軽減し、住み慣れた地域で安心して暮らすことが出来るよう、地域活動団体と連携し権利擁護講座を開催し、権利擁護制度の周知と活用を促進する。</p>
包括的・継続的ケアマネジメント業務	<p>① 地域ケア会議の強化充実の推進 医療・介護・関係者との連携を強化して地域ケア会議の充実を図り、課題を抽出する。地域ネットワーク構築に向けた社会基盤の整備が実現できるようにする。</p> <p>② 介護支援専門員個別支援事業 介護支援専門員の困難事例を把握し、包括及び関係機関と検討し支援する。介護支援専門員向けに資質向上研修(ケアマネサロン)を企画し開催する。</p>
介護予防	<p>① 様々な感染症の動向を判断しながら、小規模な講座から安全に再開出来るよう検討・計画していく。また、地域住民の自発的な介護予防への意識づけや行動変容に繋がる活動(公園体操、集いの場の周知、チラシ配布、地域行事への参加)を継続していく。</p>

令和5年度 基本的な活動方針

湘南大庭

地域包括支援センター

【地域の特性、昨年度の振り返りと今年度の総合的な活動方針】	
<p><振り返りと地域特性></p> <ul style="list-style-type: none"> ・職員間で共通した新型コロナウイルス感染症対策を行うことで、相談等の業務に支障なく実施する事ができた。緊急事態が発生した時にも共通した対策ができるように、改善や見直しを続けていく必要がある。 ・西部団地見守りネットを通じ、地域住民向けの勉強会等の開催が実施できた。高齢化率は高いが、介護予防や自助・共助への取り組みが積極的な地区もあり、エリアによって住民同士の関わり方や世代が異なる。地区の状況に合わせた活動を検討していく必要がある。 <p><活動方針></p> <p>スローガン 『困らないための地域づくり』</p> <p>住民1人1人が「我が事」と捉え支えあえる地域づくりを目指す。</p> <p>上記スローガンを掲げて3年間計画の2年目。</p>	
【今年度の中心的な活動】	
重点業務	<p>① 高齢者以外の年代にも地域包括支援センターを知って頂く啓発を行い、制度を予防の段階から有効に活用する。新たな公園体操の立ち上げを行い、介護予防を自分事と考え、体調管理や健康づくりに関心を持って頂く。</p> <p>② 包括職員の感染予防、災害時の対策について、情報の更新と整備を行う。</p>
業務支援相	<p>① 地域診断でエリアの特徴や地域課題を把握し、生活支援や介護予防活動に必要な社会資源を探る。</p>
権利擁護業務	<p>① 住民の思う権利意識を把握し、小地域の自治会単位で必要な啓発を行う。</p> <p>② 居宅介護支援事業所へ、成年後見制度の利用に関わるネットワーク構築を行うための意見交換会などを実施する。</p>
包括的・継続的ケアマネジメント業務	<p>① 地域ケア会議では、多課題ケースの事例検討から地域課題を抽出し、地域団体との連携や整備を図る。</p> <p>② ケアマネサロンで、ケアマネジャー同士の関係を構築し、お互いの援助方法や情報共有などを行い、ケアマネジャーとして自律を促す機会をつくる。</p> <p>③ 医療と介護が必要な方が、スムーズな連携で支援を受けられる関係づくりを行う。将来の地域医療を担う人材を育成する(看護実習)。</p>
介護予防アンケート	<p>① 高齢者やその家族、近隣トラブルなど、多様化する相談援助に対応できるよう、包括職員のケアマネジメント全般の質の向上を目指す。</p> <p>② 住民同士の関わりが希薄な地域にも、早期介入できるよう地域包括支援センターの啓発と介護予防の意識を高めるような取り組みを行う。</p>

令和5年度 基本的な活動方針

遠藤

地域包括支援センター

【地域の特性、昨年度の振り返りと今年度の総合的な活動方針】	
<p><振り返りと地域特性></p> <ul style="list-style-type: none"> ・職員間で共通した新型コロナウイルス感染症対策を行うことで、相談等の業務に支障なく実施する事ができた。緊急事態が発生した時にも共通した対策ができるように、改善や見直しを続けていく必要がある。 ・相談件数が前年度に比べ1.13倍に増えているが、当事者本人や家族で問題を抱え込み、介護予防の段階で相談や制度に繋がりにくい地域である。そのため、65歳よりも若い方々にも健康づくりや介護サービスに関心をもってもらえるとよい。遠藤地区では介護予防教室を開催しても、参加率が低く、住民のニーズに合っていないと思われる。遠藤地区の介護予防とはどのようなものか、生活スタイルに身近な内容を湘南慶育病院などと一緒に検討していく。 ・高齢者の活動として維持しているお祭りや行事を通じて、住民同士がひとつになれる活動を支援する。 <p><活動方針></p> <p>スローガン 『困らないための地域づくり』</p> <p>住民1人1人が「我が事」と捉え支えあえる地域づくりを目指す。</p> <p>上記スローガンを掲げて3年間計画の2年目。</p>	
【今年度の中心的な活動】	
重点業務	<ul style="list-style-type: none"> ① 介護予防を自分事と考え、体調管理や健康づくりに関心を持って頂く。自宅でも介護予防が行えるよう他機関とも連携し、ICTを活用した介護予防を実施する。 ② 包括職員の感染予防、災害時の対策について、情報の更新と整備を行う。
総合支援相業務	<ul style="list-style-type: none"> ① 地域診断でエリアの特徴や地域課題を把握し、生活支援や介護予防活動に必要な社会資源を探る。
権利擁護業務	<ul style="list-style-type: none"> ① 住民の思う権利意識を把握し、小地域の自治会単位で必要な啓発を行う。 ② 居宅介護支援事業所へ、成年後見制度の利用に関わるネットワーク構築を行うための意見交換会などを実施する。
包括的・継続的ケアマネジメント業務	<ul style="list-style-type: none"> ① 地域ケア会議では、多課題ケースの事例検討から、地域課題を抽出し、地域団体や慶応義塾大学の学生など多世代間で連携し、整備を図る。 ② ケアマネサロンで、ケアマネジャー同士の関係を構築し、お互いの援助方法や情報共有等を行い、ケアマネジャーとしての自律を促す機会をつくる。 ③ 医療と介護が必要な方が、スムーズな連携で支援を受けられる関係づくりを行う。将来の地域医療を担う人材を育成する(看護実習)。
介護予防メンケア	<ul style="list-style-type: none"> ① 高齢者やその家族、近隣トラブルなど、多様化する相談援助に対応できるよう、包括職員のケアマネジメント全般の質の向上を目指す。 ② 早期介入が難しい地域なので、包括支援センターの啓発や介護予防の意識を高め、相談しやすい場所として地域包括支援センターを認識して頂けるよう取り組む。

【地域の特性、昨年度の振り返りと今年度の総合的な活動方針】	
<p><R4年度の振り返り> 新型コロナウイルス感染症の感染症対策を取りながらも地域活動が再開されてきた。介護予防活動への参加者が増えてきているものの、ここ数年の新型コロナウイルス感染症予防の影響により、機能低下傾向のある高齢者も少なくなかった。機能向上にむけた計画を立案しながらも、現状維持にとどまる案件が多く、自立への移行を見越したインフォーマルな資源活用が課題となった。</p> <p><R5年度の総合的な活動方針> ・法人の行動指針を遵守しながら、公益性の視点をもって適正に運営する。 ・地域の医療機関・地域団体・関係機関等と連携をはかり、地域性の視点をもって相談体制を整える。 ・相談の内容に応じて、関係機関につなぎ、重層的な支援体制が継続できるよう報告・協議を実施する。</p>	
【今年度の中心的な活動】	
重点業務	<p>① 感染症や災害が発生した場合であっても、相談業務をはじめとする地域包括支援センターの業務が、安定的かつ継続的に提供される体制の構築にむけた業務継続計画を完成させる。</p> <p>② 法人事業所の業務継続計画との整合性を取りながら、地域包括支援センター災害対応ガイドラインをふまえ、感染症・自然災害それぞれにおいて、地域性を考慮したものを作成する。</p>
総合相談支援	<p>① ケアラーの早期発見及び相談の場の確保</p> <p>② 地域の医療機関との連携を強化し、地域の医療、介護サービスの提供体制の構築を推進</p>
権利擁護業務	<p>① 関係機関への消費者被害情報の共有</p> <p>② 地域活動での高齢者虐待防止の啓発</p> <p>③ 成年後見制度利用促進につながる講座の開催</p>
メケ ン ト 業 務 マ ネ ジ ン グ	<p>① 個別ケースの課題を分析することにより地域課題の把握を行っていく。</p> <p>② 地域の関係機関の連携を推進することで地域のネットワークの構築を図っていく。</p> <p>③ 介護支援専門員の資質向上を図る。</p>
マ 介 ネ ジ 予 防 メ ン ケ ト ア	<p>① 介護予防事業への参加促進として、周知方法の工夫で多くの方々が介護予防事業に参加できるようアプローチを行う。</p> <p>② 北部医療介護連携勉強会から、災害・感染症発生時に事業所の枠を超えた協働ができる仕組みづくりに取り掛かる。</p>

令和5年度 基本的な活動方針

湘南台

地域包括支援センター

【地域の特性、昨年度の振り返りと今年度の総合的な活動方針】	
<p>＜地域の特性＞</p> <ul style="list-style-type: none"> ・湘南台駅周辺は利便性が高く、歩道なども整備されている。高齢化率が藤沢市内で一番低い。マンション世帯が多く、心配な独居高齢者の発見がしにくいということも特徴。一方で、駅を少し離れれば他の地域同様に移動困難者、買い物困難者が多く存在するという課題もある。 <p>＜昨年度の振り返り＞</p> <ul style="list-style-type: none"> ・湘南台1日健康デー、認知症ALLふじさわ合同ミーティングなどのミーティングなどの大きなイベントを協議体と協働し実施することができ、協議体運営の方向性を打ち出すことができた。また、他包括と共同で北部在宅介護者の会を実施し、家族支援を具現化することができた。 ・身寄りのない高齢者、家族関係が複雑なケースが増え、キーパーソンとのつながりが困難なケースが増えている。また、周辺のケアマネジャーの受け入れ状況が限界を迎えており、介護保険のサービスの提供まで時間がかかった。 <p>＜今年度の活動方針＞</p> <ul style="list-style-type: none"> ・藤沢型地域包括ケアシステムを推し進め、複雑で多様な課題を持ったケースに関係部署と協働して支援していく。また、協議体や他包括と協働し、地域住民を巻き込む形で普及啓発活動や研修、会合を行い、地域の協力体制を強化していく。 ・書類やデータの整理整頓を計画的に行う年度とする。煩雑な業務を適切かつ効率的に行えるようにし、個人情報保護をより厳密にすることで、地域包括支援センターの公益性を担保し、事業所全体のスキルアップを図る。 	
【今年度の中心的な活動】	
重点業務	<ul style="list-style-type: none"> ① 藤沢型地域包括ケアシステムの推進。 ② 協議体との連携強化。 ③ 整理整頓による業務効率化と正確さの向上。
総合業務相談支援	<ul style="list-style-type: none"> ① 複雑で多様な課題を持つ利用者に対してチームで協働して対応する。 ② 総合相談窓口としての機能強化。
権利擁護業務	<ul style="list-style-type: none"> ① 地域における虐待ケースに迅速に対応するとともに、予防に努める。 ② 地域高齢者の消費者被害を未然に防止する。
メンタマ・業務継続	<ul style="list-style-type: none"> ① 個別ケースの課題分析等を積み重ね、地域課題を把握する。 ② 介護支援専門員・地域包括支援センター職員の自立支援に資するケアマネジメントの実践力の向上を図る。
マ介 ネ護 ジ予 メ防 メンケ トア	<ul style="list-style-type: none"> ① 健康に関する情報提供を行い、参加者の健康に関する意識を高める。 ② 健康に関心を持ちフレイル予防の実践。

令和5年度 基本的な活動方針

長後

地域包括支援センター

【地域の特性、昨年度の振り返りと今年度の総合的な活動方針】	
<p>＜地域の特性＞ 藤沢市の北東部に位置し、横浜市、綾瀬市、大和市の3市に隣接している。古くから農耕が盛んで、周辺は緑豊かで果樹園が散在している。商店街を含む駅周辺は通過交通が多いが、歩道が十分に確保されておらず、買い物がしにくく環境である。13地区で比べると後期高齢者人口が多く、健康診断の受診率が高い一方、口腔機能低下リスクの割合が高いためオーラルフレイルに注意が必要である。</p> <p>＜活動方針＞ BCP作成をすすめ、シュミレーションを通してPDCAサイクルを行い有事に対応ができるようにしていく。 昨年度までコロナ禍で地域団体との関りがなかなか持てなかったが、5/8以降正常化により地域活動を再開し、広く支援ニーズの把握に努めていく。</p>	
【今年度の中心的な活動】	
重点業務	<ul style="list-style-type: none"> ① 災害時の対応の確立 ② 北部地域家族会の定期開催
総合業務相談支援	<ul style="list-style-type: none"> ① 包括的支援体制の整備 ② 自助力アップ講座の開催
権利擁護業務	<ul style="list-style-type: none"> ① 高齢者虐待防止対策委員会の設置 ② 地域の権利擁護の意識の向上
メンタルケア業務	<ul style="list-style-type: none"> ① 地域ケア会議の進展
マネジメント	<ul style="list-style-type: none"> ① 目標思考型ケアプランの作成 ② KDBデータからの地域課題の把握

令和5年度 基本的な活動方針

御所見

地域包括支援センター

【地域の特性、昨年度の振り返りと今年度の総合的な活動方針】	
<p>昨年度の地区診断の結果、御所見地域は市内の他地区と比較した場合、65歳以上の高齢者人口に対する要支援者の認定比率がやや低いものの、認定を受けている方の半数は給付につながっている状況にある。給付が多い理由について明確とは言えないが、①住民の介護予防に対する意識が浸透していること、②医療機関からも介護予防に対する助言や啓発があること、③住民間での情報の共有(いわゆる口コミ的な情報伝達)によるものなどが考えられる。</p> <p>今年度は「重層的支援体制整備事業」の本格運用を受け、複合的な課題を抱えるケースについても、より適切な支援へと結びつくよう、他機関との十分な連携を図っていく。</p> <p>また、サービス利用による自立支援のみならず、利用者自身が健康増進に関する情報に自らアクセスでき、「したい・できるようになりたい生活行為」の実現に向け、インフォーマルサービスの活用なども視野に、介護予防、健康維持、増進に向けた取り組みを主体的に取り組めるよう支援する。</p>	
【今年度の中心的な活動】	
重点業務	<p>① 「重層的支援体制整備事業」の推進。</p> <p>「藤沢型地域包括ケアシステム」との整合性を図り、地域課題などを見据えながら、御所見地区に即した重層支援体制を構築していく。</p> <p>② 大規模災害や感染症の発生時における業務継続計画の策定。</p>
総合相談支援業務	<p>① 介護、障がい、子ども、生活困窮の各分野の相談支援の取り組みが一体的に機能すること。</p> <p>② 相談者の属性、世代、相談内容にかかわらず、幅広く受け止め、分野横断的な相談支援体制を整備していく。</p> <p>③ ケアラー支援。家族介護者の会及びケアラー支援に向けた周知イベントの開催。</p>
権利擁護業務	<p>① 権利擁護(詐欺被害・虐待防止)に向けた啓発活動を市の広報紙やセンター内の回覧を通して行う。</p>
メケ的包 ントケ 業ア的 務マ・ ジネ ン続	<p>① 介護保険法に基づく地域ケア会議を実施し、医療、介護、地域の関係機関と連携を図り、個別ケースを通じた地域課題を抽出、共有、分析を行っていく。</p> <p>② 北部エリア在宅勉強会(医療連携)の企画・運営に携わり、勉強会を通じ、地域の在宅生活を支える多職種に対し学習及び連携の場を提供する。</p>
マ介 ネ護 ジ予 メ防 ンケ トア	<p>① 高齢者の主体性を引き出し、健康レベルの改善・維持・向上ができること。</p> <p>② 感染症に配慮した健康づくり事業・介護予防事業・相談会等の実施。</p>

【指定介護予防支援及び介護予防ケアマネジメントの業務委託可能な居宅介護支援事業所の承認について】

令和5年度
第2回藤沢市介護保険運営協議会
資料3

1. 現在までの承認を受けた事業所及び承認後の稼働事業所状況一覧

現在の承認事業所数(現在までに運営協議会で承認した事業所数)	今回の承認予定事業所数	今回の承認後の事業所数(累計)
・藤沢市内 指定居宅介護支援事業所数	157事業所	2事業所
・市外(県内) 指定居宅介護支援事業所数	265事業所	3事業所
・県外 指定居宅介護支援事業所数	96事業所	0事業所

2. 指定介護予防支援事業者及び地域包括支援センターが、指定介護予防支援及び介護予防ケアマネジメントの業務を委託できる指定居宅介護支援事業所の承認について

介護保険事業所番号	法人名	法人代表者	事業所名称	事業所所在地	電話番号	管理者	介護支援専門員数	法人種別	併設サービス	介護保険課確認事項
1472206299	株式会社らいふ	熊谷 敬	居宅介護支援事業所 ぽぶり湘南藤沢	藤沢市遠藤855-4	0466-53-8812	野田 英樹	1	営利法人	・訪問介護 ・訪問型サービス ・地域密着型通所介護 ・通所型サービス	1 市町村指定:2018年7月1日 2 介護予防支援従事者研修修了者 3 適用期日:2023年5月1日
1473601324	有限会社 港南ケアサービス	牧野 充巨	泉ケアリング	横浜市泉区和泉中央南二丁目2-3-306	045-800-0977	牧野 充巨	5	営利法人	なし	1 市町村指定:2008年7月1日 2 主任介護支援専門員 3 適用期日:2023年7月1日
1472206224	C. S株式会社	前田 順司	湘南江の島クリニックケアプランセンター	藤沢市片瀬3-15-1 湘南江の島駅3F	0466-54-8580	前田 順司	1	営利法人	・訪問看護	1 市町村指定:2018年4月1日 2 主任介護支援専門員 3 適用期日:2023年7月1日
1472103686	合同会社 金澤プランニング	金澤 美穂子	合同会社 金澤プランニング	鎌倉市台二丁目11番17号	0467-46-2918	金澤 美穂子	2	営利法人	なし	1 市町村指定:2023年7月1日 2 主任介護支援専門員 3 適用期日:2023年7月1日
1471400331	社会福祉法人 一燈会	山室 淳	ケアプラン はなの詩	足柄上郡開成町吉田島4352-3 ザ・開成プレイス	0465-85-5135	熱田 靖子	4	非営利法人	なし	1 市町村指定:2004年5月1日 2 主任介護支援専門員 3 適用期日:2023年7月1日

●指定介護予防支援等の事業の人員及び運営並びに指定介護予防支援等に係る介護予防のための効果的な支援の方法に関する基準(厚生労働省令第37号)●
第12条第1項 (介護予防支援の)委託に当たっては、中立性及び公正性の確保を図るため地域包括支援センター運営協議会の議を経なければならないこと。

●指定介護予防支援及び介護予防ケアマネジメントの業務委託において、遵守すべき事項●

委託する指定居宅介護支援事業者は、指定介護予防支援及び介護予防ケアマネジメントの業務に関する知識及び能力を有する介護支援専門員が従事する指定居宅介護支援事業者でなければならない。
上記事業者は、上記遵守事項を満たしている。

地域密着型サービス事業者等の指定等状況について

1 地域密着型サービス事業者等の指定状況

2023年9月1日現在

地域密着型サービス等	事業所数	備考欄	片瀬	鶴沼	辻堂	村岡	藤沢	明治	善行	湘南大庭	六会	湘南台	遠藤	長後	御所見	合計
介護予防支援	15	地域包括支援センター:19	1	2	2	1	2	1	1(1)	1(1)	1(1)	1	(1)	1	1	15
居宅介護支援	105		3	12	11	7	13	9	12	8	9	8	1	9	3	105
定期巡回・随時対応型訪問介護看護	4		0	1	1	0	0	1	0	0	0	1	0	0	0	4
夜間対応型訪問介護	1		0	0	0	0	0	1	0	0	0	0	0	0	0	1
地域密着型通所介護	49		2	5	4	5	11	1	3	2	6	1	2	6	1	49
(介護予防)認知症対応型通所介護	3		1	0	1	0	0	0	0	0	0	0	0	1	0	3
(介護予防)小規模多機能型居宅介護	19	介護予防を含まない事業所:6	0	2	2	2	1	1	2	2	4	0	1	1	1	19
(介護予防)認知症対応型共同生活介護	32		1	5	2	5	1	2	2	3	2	3	2	2	2	32
地域密着型特定施設入居者生活介護	6		0	1	0	0	0	0	1	1	0	1	0	0	2	6
地域密着型介護老人福祉施設入所者生活介護	2		0	1	0	0	0	1	0	0	0	0	0	0	0	2
看護小規模多機能型居宅介護 (複合型サービス)	7		0	1	0	0	2	0	0	1	1	0	0	2	0	7

※介護予防支援の()内の数字は分室数

2 第1号事業者の指定状況

2023年9月1日現在

第1号事業	事業所数	備考欄	片瀬	鶴沼	辻堂	村岡	藤沢	明治	善行	湘南大庭	六会	湘南台	遠藤	長後	御所見	合計
介護予防訪問型サービス	91		4	18	7	1	10	8	11	8	4	8	1	9	2	91
うち訪問型サービスAの指定を受けている事業所	28		1	6	3	0	4	2	4	1	1	1	0	5	0	28
介護予防通所型サービス	110		5	11	7	13	15	3	6	10	10	12	5	12	1	110

3 居宅介護支援事業者の新規指定について(報告)

No.	年月日	法人名	事業所名	所在地	地区	サービス種類
該当なし						

4 居宅介護支援事業者の指定更新について(報告)

No.	年月日	法人名	事業所名	所在地	地区	サービス種類
1	2023年6月1日	社会福祉法人 藤沢育成会	居宅介護支援事業所ふらつと	藤沢市石川3-30-12	六会	居宅介護支援
2	2023年8月1日	合同会社ケアビズ	介護サポート藤沢	藤沢市長後1089	長後	居宅介護支援
3	2023年9月1日	株式会社 ゆとり	ゆとりプランセンター	藤沢市藤が岡1-6-10 1階	村岡	居宅介護支援

5 居宅介護支援事業者の廃止について(報告)

No.	年月日	法人名	事業所名	所在地	地区	サービス種類
1	2023年6月30日	有限会社 ダイコウエンジニアリング	介護相談室ピア	藤沢市長後802-1-102	長後	居宅介護支援
2	2023年7月31日	パナソニックエイジフリー株式会社	パナソニックエイジフリーケアセンター湘南ライフタウン・ケアマネジメント	藤沢市遠藤622-3	湘南大庭	居宅介護支援

6 居宅介護支援事業者の廃止及び指定について(報告)

No.	廃止年月日/ 指定年月日	法人名	事業所名	所在地	地区	サービス種類
該当なし						

7 地域密着型サービス事業者の新規指定について(報告)

No.	年月日	法人名	事業所名	所在地	地区	サービス
1	2023年8月1日	NPO法人ぐるーぷ藤	ぐるーぷ藤 音・楽	藤沢市柄沢2-2-2	村岡	(介護予防)認知症対応型 共同生活介護

8 地域密着型サービス事業者の指定更新について(報告)

No.	年月日	法人名	事業所名	所在地	地区	サービス
1	2023年6月1日	株式会社 育心リハビリテーション サービス	デイサービスセンター育心	藤沢市下土棚556-33	長後	(介護予防)認知症対応型 通所介護
2	2023年7月1日	福祉クラブ生活協同組合	福祉クラブ生協 Day辻堂い ちいの木	藤沢市辻堂元町6-3-9	辻堂	地域密着型通所介護

9 地域密着型サービス事業者の廃止について(報告)

No.	年月日	法人名	事業所名	所在地	地区	サービス
1	2023年3月31日	株式会社関西センコー	あすなるデイサービス江坂	大阪府吹田市江坂町1-2-16	県外	地域密着型通所介護
2	2023年3月31日	株式会社関西センコー	あすなるリハビリデイサービ ス	大阪府吹田市江坂町1-2-16 江坂ダイヤモンドビル3階4階	県外	地域密着型通所介護
3	2023年5月30日	イセキカイゴ株式会社	中海岸デイサービス	茅ヶ崎市中海岸4-10-2 3 KCハウス1F	市外	地域密着型通所介護

10 地域密着型サービス事業者の廃止及び指定について(報告)

No.	廃止年月日/ 指定年月日	法人名	事業所名	所在地	地区	サービス種類
該当なし						

11 第1号事業者の新規指定について(報告)

No.	年月日	法人名	事業所名	所在地	地区	サービス
1	2023年9月1日	社会福祉法人 神奈川県社会福祉事業団	あしがら広域福祉センター	足柄上群大井町西大井1055	市外	介護予防訪問型サービス
2	2023年7月1日	株式会社ツクイ	ツクイ横浜東俣野	横浜市戸塚区東俣野992-3	市外	介護予防通所型サービス

12 第1号事業者の指定更新について(報告)

No.	年月日	法人名	事業所名	所在地	地区	サービス
1	2023年6月1日	株式会社 ヘルシーサービス	株式会社 ヘルシーサービス 寒川営業所	高座郡寒川町倉見2425-3	市外	介護予防訪問型サービス
2	2023年6月1日	株式会社ベネッセスタイルケア	グランダ辻堂ケアステーション	藤沢市辻堂新町1-17-28-1	明治	介護予防訪問型サービス・訪問型サービスA
3	2023年7月1日	合同会社やすらぎ湘南	やすらぎ湘南介護ステーション	藤沢市亀井野543グリーンツ-106	六会	介護予防訪問型サービス
4	2023年9月1日	株式会社学研ココファン	学研ココファン湘南片瀬ヘルパーセンター	藤沢市片瀬5-12-23	片瀬	介護予防訪問型サービス
5	2023年7月1日	福祉クラブ生活協同組合	福祉クラブ生協 Day辻堂いちいの木	藤沢市辻堂元町6-3-9	辻堂	介護予防通所型サービス
6	2023年7月1日	有限会社 まごの手介護サービス	まごの手社交倶楽部 あさ	藤沢市石川5-29-8	遠藤	介護予防通所型サービス
7	2023年9月1日	ポーラスター株式会社	リハビリデイサービス ポーラスター鶴沼	藤沢市鶴沼海岸1-3-16-3F	鶴沼	介護予防通所型サービス

13 第1号事業者の廃止について(報告)

No.	年月日	法人名	事業所名	所在地	地区	サービス
該当なし						

14 第1事業者の廃止及び指定について(報告)

No.	廃止年月日/ 指定年月日	法人名	事業所名	所在地	地区	サービス種類
1	【廃止】 2023年6月30日	合同会社 花	リハビリデイサービスなでしこ	綾瀬市綾西4-7-1 高部貸店舗1階	市外	介護予防通所型サービス
	【新規】 2023年7月1日	合同会社 花	リハビリデイサービスなでしこ	綾瀬市綾西4-7-1 高部貸店舗1階	市外	介護予防通所型サービス

※本体事業所が地域密着型規模から通常規模に転換するための指定の取り直し。

2	【廃止】 2023年5月31日	アーメイン株式会社	いちよう訪問介護ステーション	横浜市泉区上飯田町3173 メイブレ中和田2F-A	市外	介護予防訪問型サービス
	【新規】 2023年6月1日	アーメイン株式会社	いちよう訪問介護ステーション	平塚市大神2559-3 307号室	市外	介護予防訪問型サービス

※本体事業所の住所変更により指定権者が変更されたことに伴う指定の取り直し。

15 介護予防支援事業者の指定更新について(報告)

No.	年月日	法人名	事業所名	所在地	地区	サービス種類
該当なし						

16 地域密着型サービス事業所(小規模多機能型居宅介護等)の利用状況について

2023年3月31日時点

●小規模多機能型居宅介護

●認知症対応型共同生活介護

	事業所名	定員	登録者	登録率
1	ホームフレンド辻堂	25	14	56.0%
2	ミモザ白寿庵湘南台	29	29	100.0%
3	長後いきいき広場	25	20	80.0%
4	おたがいさん	29	24	82.8%
5	こもれびの遊(ゆ) ※	18	5	27.8%
6	ぐるーぷ藤 藤の花	29	25	86.2%
7	ことりの森 ふじさわ	25	11	44.0%
8	絆	22	18	81.8%
9	リフシア善行 ※	29	23	79.3%
10	おたがいさんサテライトいどばた ※	18	16	88.9%
11	ぐるんとびー駒寄	29	28	96.6%
12	ココファンらいふケア湘南台	24	20	83.3%
13	桜庵辻堂	29	27	93.1%
14	小規模多機能「へいあん片瀬鶴沼」	25	14	56.0%
15	おたがいさんサテライト おとなりさん ※	18	7	38.9%
16	コラージュ辻堂	29	22	75.9%
17	湘南ケアホームえん	29	17	58.6%
18	リフシア大庭 ※	29	27	93.1%
19	リフシア藤が岡	29	18	62.1%
	合計	490	365	74.5%

(注)事業所名に(※)のある事業所は、要介護の方のみ利用できます。

●看護小規模多機能型居宅介護

	事業所名	定員	登録者	登録率
1	ぐるーぷ藤 しがらきの湯	29	28	96.6%
2	ウイル六会ステーション	29	29	100.0%
3	リフシア神明	29	24	82.8%
4	看護小規模多機能型居宅介護ぐるんとびー駒寄	29	23	79.3%
5	ハートケアゆーゆーテラス長後	29	12	41.4%
6	サテライトウイル長後ステーション	18	15	83.3%
7	セントケア看護小規模鶴沼	29	29	100.0%
	合計	192	160	83.3%

	事業所名	定員	入居者	入居率	待機者
1	ミモザ湘南台	18	18	100.0%	0
2	グループホーム結	9	9	100.0%	41
3	メールブルー鶴沼	18	18	100.0%	3
4	借老ホーム	18	17	94.4%	4
5	グループホーム花樹	18	16	88.9%	2
6	ホームフレンド藤沢	18	18	100.0%	5
7	クロスハート本鶴沼・藤沢	18	18	100.0%	17
8	ミモザ藤沢いしかわ	18	17	94.4%	2
9	グループホーム葡萄畑	18	17	94.4%	0
10	のぞみの家とみ丘	18	16	88.9%	0
11	ホームフレンド湘南台	18	17	94.4%	2
12	ホームフレンド辻堂	18	18	100.0%	8
13	ことりの森ふじさわ	9	9	100.0%	3
14	ウイル長後	18	18	100.0%	3
15	愛の家グループホーム藤沢遠藤	18	18	100.0%	4
16	ニチイケアセンター藤沢	18	17	94.4%	2
17	クロスハート円行・藤沢	18	18	100.0%	5
18	リフシア神明	18	18	100.0%	2
19	グループホーム「へいあん善行」	18	17	94.4%	3
20	ラ・ブラージュ湘南	18	16	88.9%	2
21	愛の家グループホーム藤沢長後	18	17	94.4%	1
22	愛の家グループホーム藤沢片瀬	18	18	100.0%	3
23	リフシア善行	18	18	100.0%	1
24	「結」ケアセンターふじさわ	18	18	100.0%	1
25	セントケア鶴沼	18	18	100.0%	6
26	ココファンホーム湘南台	9	9	100.0%	2
27	桜庵辻堂	18	17	94.4%	6
28	グループホーム「へいあん片瀬鶴沼」	18	18	100.0%	6
29	グループホームえん	18	17	94.4%	0
30	湘南グループホームえん	18	18	100.0%	18
31	リフシア大庭	18	18	100.0%	3
	合計	531	516	97.2%	155

藤沢市介護施設等整備事業費補助金を活用した
地域密着型サービス事業所の開設について

「いきいき長寿プランふじさわ2023」による介護事業所の整備計画に基づき、令和3年度に藤沢市地域密着型サービス事業者等選定委員会で選定された事業所について、標記補助金を活用した施設整備が完了し、運営開始されました。

- 1 法人名 NPO 法人 ぐるーぷ藤
- 2 事業所名 ぐるーぷ藤 音・楽
- 3 事業所所在地 藤沢市柄沢2丁目2番2・16
- 4 サービス種別 (介護予防) 認知症対応型共同生活介護
- 5 定員 2ユニット18人
- 6 指定年月日 2023年(令和5年)8月1日
- 7 補助の内容
 (1) 地域密着型サービス等施設整備事業
 ・・・工事費等の施設整備に必要な経費に対する補助
 (2) 施設開設準備経費等支援事業
 ・・・備品購入費等の施設開設にあたり必要な経費に対する補助
 ※財源として神奈川県地域医療介護総合確保基金(介護分)事業費補助金を活用しています。
- 8 備考
 当該事業所は、多世代・地域交流を目指す複合型施設として、障がい者グループホーム等とともに整備されました。

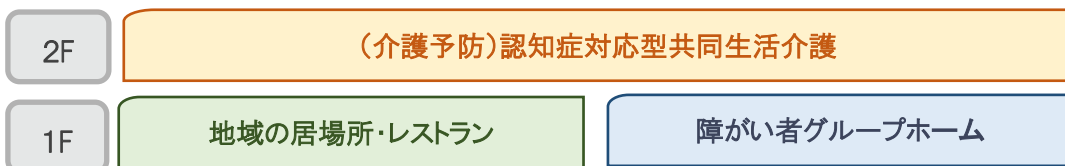

令和5年度 保険者機能強化推進交付金・ 介護保険保険者努力支援交付金 の評価結果

2023年（令和5年）10月
藤沢市介護保険課

保険者機能強化推進交付金・介護保険保険者努力支援交付金

制度の概要

- ◆ 平成29年の地域包括ケア強化法を踏まえ、保険者（市町村）による高齢者の自立支援・重度化防止等に向けた取組や、都道府県による保険者支援の取組に対する、客観的な指標による評価結果に基づく自治体への財政的インセンティブとして、平成30年度に「**保険者機能強化推進交付金**」が創設された。
- ◆ 令和2年度からは、「**介護保険保険者努力支援交付金**」が創設され、介護予防・健康づくり等に資する取組を重点的に評価することとされている。
- ◆ 各市町村が行う、自立支援・重度化防止の取組等に対し、評価指標の達成状況（評価指標の総合得点）に応じて、交付金が交付される。

<交付金を活用した保険者機能強化のイメージ>

出典：厚生労働省資料

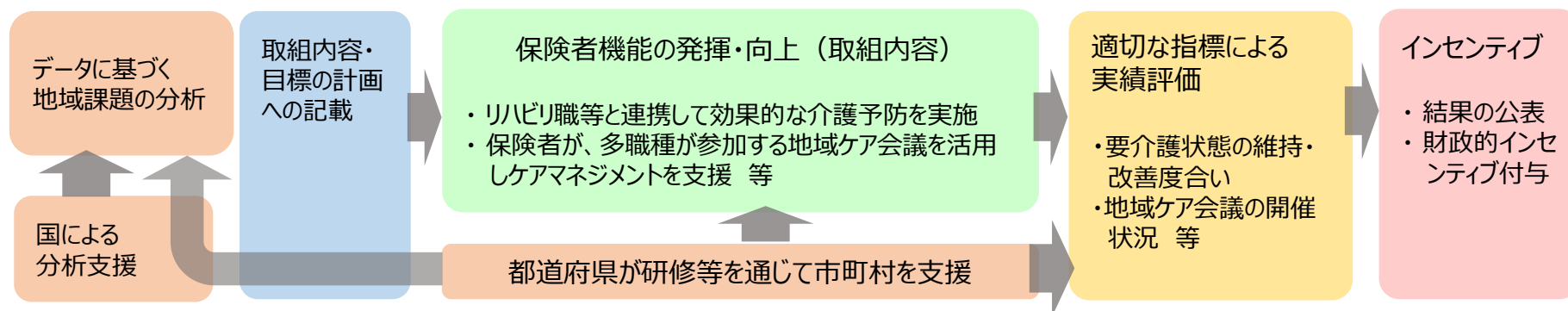

交付額の算定方法（令和5年度支援交付金の算定）

出典：神奈川県資料

【交付額の算定方法（市町村分）】

1 保険者別規模別配分額の算定

- 各市町村の第1号被保険者数について、規模別（区分1～区分5）の合計人数が全国計に占める割合に応じて予算額を按分し、第1号被保険者規模別配分額（以下「規模別配分額」という。）を算定

⇒第1号被保険者数により規模別に予算配分額を按分（**規模別に予算配分額の上限が確定**）

【算定式】

$$\text{規模別配分額} = \text{推進交付金・支援交付金の予算額} \times \frac{\text{当該規模別の第1号被保険者数の合計}}{\text{全国の第1号被保険者数の合計}}$$

2 基準額の算定方法

- 各市町村の「当該市町村の評価点数×当該市町村の第1号被保険者数」により算出した点数を基準として「各市町村の評価点数×各市町村の第1号被保険者数」の規模別の合計に占める割合に応じて、規模別配分額の範囲内で交付する。

【算定式】

$$\text{市町村の基準額} = \text{該当区分の規模別配分額} \times \frac{\text{当該市町村の評価点数} \times \text{当該市町村の第1号被保険者数}}{\text{該当区分の（各市町村の評価点数} \times \text{各市町村の第1号被保険者数）の規模別合計}}$$

（ポイント）

市町村が該当する規模別（区分1～5）合計に占める当該市町村の割合に応じて基準額が決定。

令和5年度保険者機能強化推進交付金等に係る評価結果と交付額

		I PDCA サイクルの活 用による保険 者機能の強 化に向けた体 制等の構築	II 自立支援、重度化防止等に資する施策の推進							III 介護保険運営の安定 化に資する施策の推進	
			(1)介護支 援専門員・ 介護サービス 事業所等	(2)地域包 括支援セン ター・地域ケ ア会議	(3)在宅医 療・介護連 携	(4)認知症 総合支援	(5)介護予 防／日常生 活支援	(6)生活支 援体制の整 備	(7)要介護 状態の維持・ 改善の状況 等	(1)介護給 付の適正化 等	(2)介護人 材の確保
令和 5 年度	満点	170	100	165	120	140	560	90	600	120	120
	国平均点	104	58	95	89	91	276	58	265	65	53
	神奈川県平均点	106	67	86	101	102	264	61	301	62	55
	藤沢市得点	170	100	60	95	125	180	70	330	80	114
	(県内順位)	1位	1位	27位	22位	9位	25位	7位	9位	6位	4位
令和 4 年度	満点	150	100	165	120	140	560	90	360	260	160
	国平均点	85	51	89	81	83	230	52	174	156	59
	神奈川県平均点	87	60	82	92	97	213	52	170	149	69
	藤沢市得点	145	90	70	75	120	205	60	210	180	146
	(県内順位)	1位	5位	22位	24位	10位	18位	8位	10位	9位	4位

令和5年度交付額： 推進交付金 39,811千円、支援交付金 45,856千円
 令和4年度交付額： 推進交付金 57,361千円、支援交付金 54,739千円

令和5年度保険者機能強化推進交付金等に係る評価結果と交付額 (県内他市の状況)

得点 順位	自治体名	第1号被保険者数	評価結果(得点)			交付額(千円)		
			推進交付金 計	支援交付金 計	推進+支援 計	推進交付金 交付額	支援交付金 交付額	推進+支援 交付額
1	清川村	1,068	1,115	615	1,730	706	914	1,620
2	秦野市	49,226	1,095	585	1,680	26,330	34,086	60,416
3	川崎市	306,308	1,059	560	1,619	133,010	171,374	304,384
4	横浜市	932,230	1,060	545	1,605	404,427	507,594	912,021
5	平塚市	73,000	985	520	1,505	32,893	43,048	75,941
6	大和市	57,928	895	565	1,460	23,717	37,116	60,833
7	相模原市	187,792	950	475	1,425	73,153	89,119	162,272
8	横須賀市	126,148	907	505	1,412	47,485	64,276	111,761
9	伊勢原市	26,628	873	505	1,378	11,355	15,917	27,272
10	藤沢市	107,996	899	425	1,324	39,811	45,856	85,667
11	小田原市	57,321	884	440	1,324	24,412	28,602	53,014
12	松田町	3,752	843	480	1,323	1,722	2,353	4,075
13	湯河原町	9,935	831	475	1,306	4,494	6,165	10,659
14	座間市	34,176	803	480	1,283	13,489	19,417	32,906
15	葉山町	10,277	801	460	1,261	4,021	5,596	9,617
16	海老名市	33,842	770	480	1,250	12,729	19,227	31,956
17	茅ヶ崎市	65,296	837	395	1,232	25,001	29,249	54,250
18	南足柄市	13,629	825	400	1,225	5,492	6,453	11,945
19	山北町	4,041	757	405	1,162	1,641	2,138	3,779
20	真鶴町	3,022	711	450	1,161	1,170	1,777	2,947
21	逗子市	18,697	702	430	1,132	6,411	9,516	15,927
22	二宮町	9,892	718	370	1,088	3,748	4,717	8,465
23	綾瀬市	23,058	725	345	1,070	8,222	9,279	17,501
24	厚木市	58,383	729	325	1,054	19,470	21,518	40,988
25	愛川町	12,331	724	330	1,054	4,361	4,817	9,178
26	寒川町	13,434	655	370	1,025	4,298	5,883	10,181
27	大井町	4,966	659	315	974	1,781	2,044	3,825
28	鎌倉市	53,903	658	315	973	16,225	19,255	35,480
29	三浦市	16,287	525	325	850	4,026	6,265	10,291
30	中井町	3,221	466	335	801	817	1,410	2,227
31	箱根町	4,176	505	270	775	1,148	1,473	2,621
32	開成町	4,548	496	220	716	1,228	1,307	2,535
33	大磯町	11,138	349	200	549	1,899	2,637	4,536

I P D C A サイクルの活用による保険者機能の強化に向けた体制等の構築

<評価指標と配点>

評価指標	配点 (推進)	配点 (支援)
①当該地域の介護保険事業の特徴を把握しているか。	20	-
②給付実績の計画値と実績値との乖離状況とその要因を考察しているか。	20	-
③第9期計画作成に向けた各種調査を実施しているか。	20	-
④自立支援、重度化防止等に資する施策について、目標が未達成であった場合に具体的な改善策や目標の見直し等の取組を実施しているか。	20	-
⑤当該地域の介護保険事業の特徴を他の地域と比較して分析の上、介護給付の適正化の方策を策定し、実施しているか。	20	-
⑥管内の住宅型有料老人ホーム、サービス付き高齢者向け住宅等の情報を市町村介護保険事業計画の策定等に活用しているか。	20	-
⑦要介護者等に対するリハビリテーション提供体制に関して分析を踏まえ施策の改善策や目標の見直し等の取組を実施しているか。	15	15
	計	135
	合計	170

<評価結果>

	I-①	I-②	I-③	I-④	I-⑤	I-⑥	I-⑦	推進交付金計	支援交付金計	小計
全国平均	17	13	13	29	12	9	11	84	20	104
神奈川県平均	16	13	15	32	11	10	9	85	20	106
藤沢市	20	20	20	40	20	20	30	135	35	170

I P D C A サイクルの活用による保険者機能の強化に向けた体制等の構築

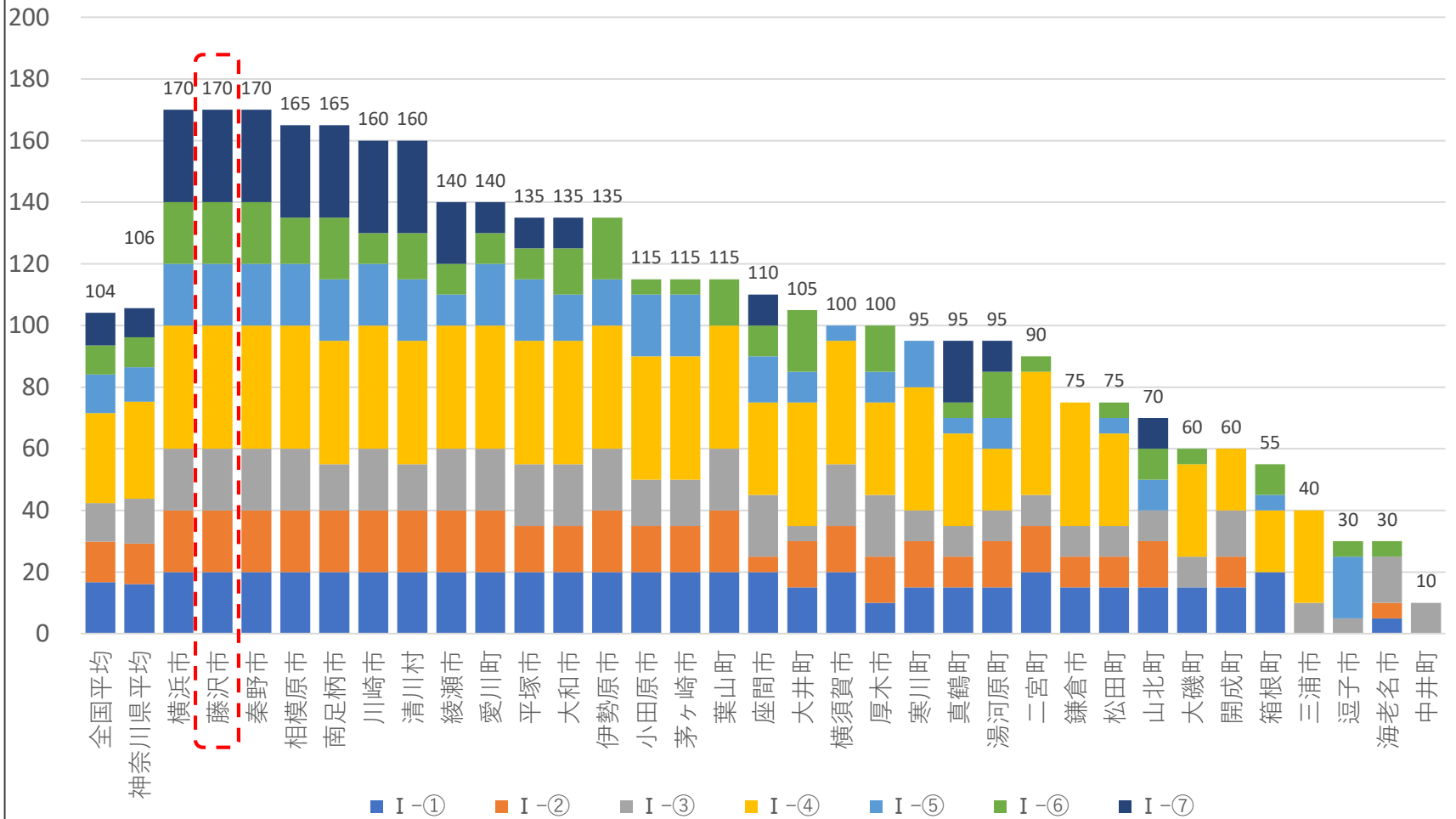

Ⅱ 自立支援、重度化防止等に資する施策の推進 (1) 介護支援専門員・介護サービス事業所等

＜評価指標と配点＞

評価指標	配点 (推進)	配点 (支援)
①保険者の方針に沿った地域密着型サービスの整備を図るため、必要性や取組内容について計画・実行・改善のプロセスを実行しているか。	20	-
②保険者として、ケアマネジメントに関する保険者の基本方針を、介護支援専門員に対して伝えているか。	20	-
③高齢者虐待防止にかかる体制整備を実施しているか。	20	-
④管内の介護事業所に対し、事故報告に関する支援を行っているか。	20	-
⑤管内の介護事業所に対し、非常災害対策に関する支援を行っているか。	20	-
計	100	0
合計	100	

＜評価結果＞

	Ⅱ (1) -①	Ⅱ (1) -②	Ⅱ (1) -③	Ⅱ (1) -④	Ⅱ (1) -⑤	推進交付金計	計
全国平均	13	12	12	11	10	58	58
神奈川県平均	14	15	13	14	10	67	67
藤沢市	20	20	20	20	20	100	100

Ⅱ 自立支援、重度化防止等に資する施策の推進

(1) 介護支援専門員・介護サービス事業所等

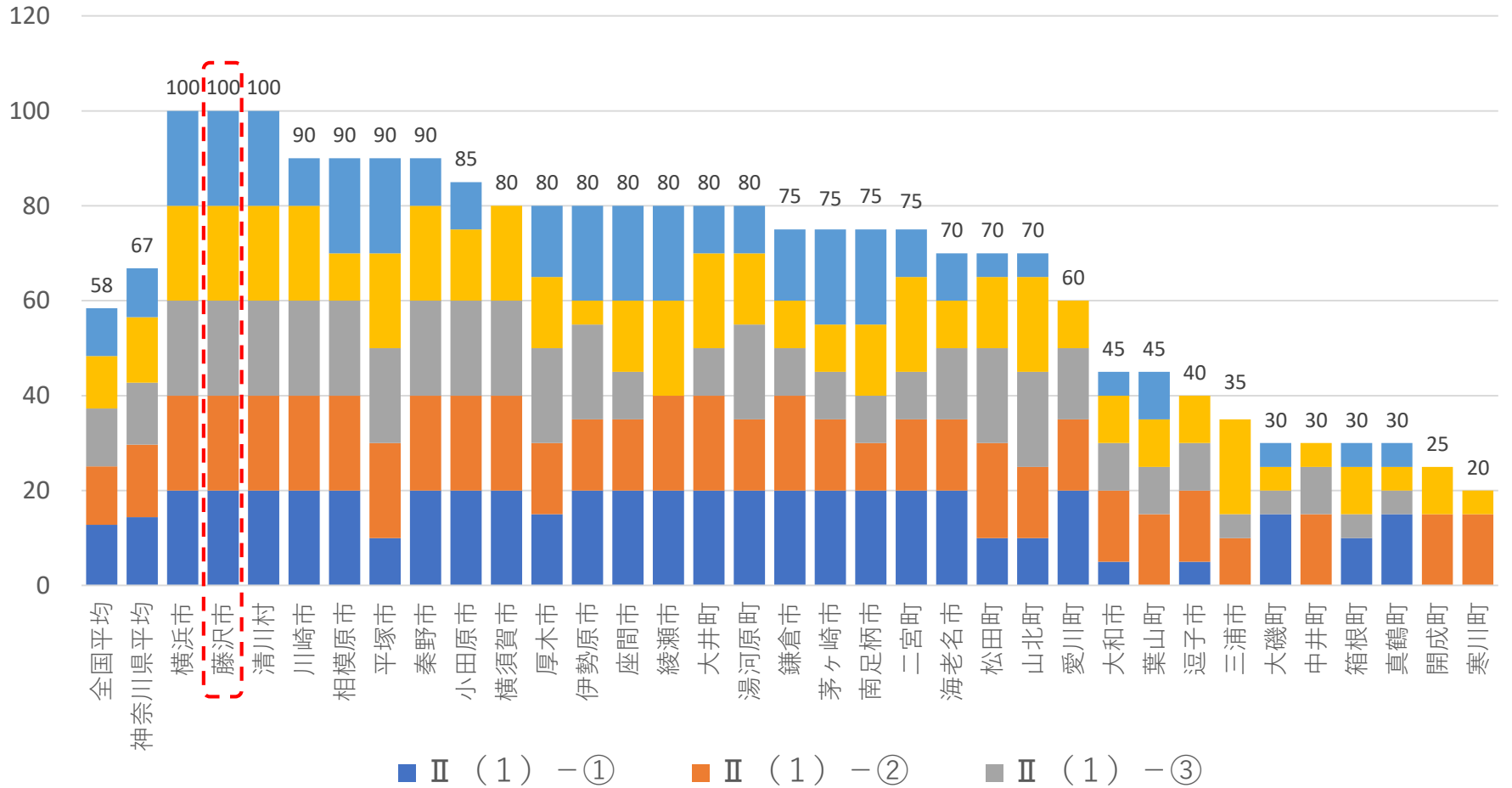

Ⅱ 自立支援、重度化防止等に資する施策の推進 (2) 地域包括支援センター・地域ケア会議

<評価指標と配点>

評価指標	配点 (推進)	配点 (支援)
①自立支援・重度化防止等に資するケアマネジメントに関して、市町村の基本方針を定め、地域包括支援センターに周知しているか。	5	-
②地域包括支援センターの体制充実による適切な包括的支援事業を実施しているか。	10	10
③地域包括支援センターの体制充実による適切な包括的支援事業・介護予防ケアマネジメントの実施をしているか。	10	10
④個別事例の検討等を行う地域ケア会議における個別事例の検討件数割合はどの程度か。(個別事例の検討件数/受給者数)	20	20
⑤地域ケア会議において複数の個別事例から地域課題を明らかにし、これを解決するための政策を市町村へ提言しているか。	20	-
⑥地域包括支援センターが夜間・早朝又は平日以外の窓口(連絡先)を設置し、窓口を住民にパンフレットやホームページ等で周知しているか。	20	-
⑦地域包括支援センターでは、家族等の介護離職防止に向けた支援を実施しているか。	20	20
計	105	60
合計	165	

<評価結果>

	Ⅱ(2)-①	Ⅱ(2)-②	Ⅱ(2)-③	Ⅱ(2)-④	Ⅱ(2)-⑤	Ⅱ(2)-⑥	Ⅱ(2)-⑦	推進交付金計	支援交付金計	計
全国平均	4	11	15	18	14	16	18	64	31	95
神奈川県平均	4	8	14	11	13	17	18	60	26	86
藤沢市	5	20	10	0	5	10	10	40	20	60

Ⅱ 自立支援、重度化防止等に資する施策の推進 （２）地域包括支援センター・地域ケア会議

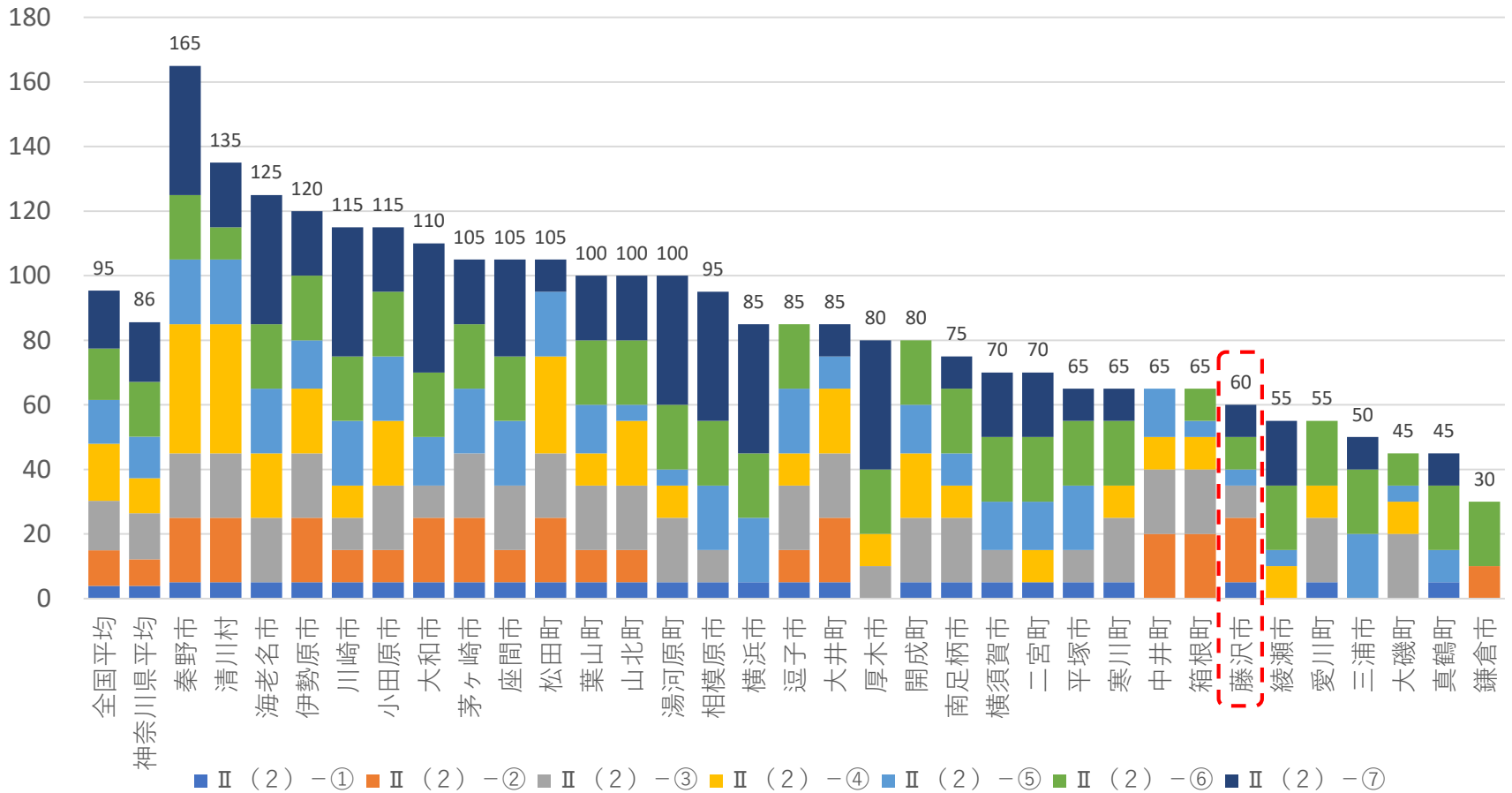

Ⅱ 自立支援、重度化防止等に資する施策の推進

(3) 在宅医療・介護連携

<評価指標と配点>

評価指標	配点 (推進)	配点 (支援)
①地域の医療・介護関係者等が参画する会議において、市町村が所持するデータ等に基づき在宅医療・介護連携に関する課題を検討し、対応策が具体化されているか。	25	-
②在宅医療と介護の連携について、医療・介護関係者への相談支援を行っているか。	20	-
③患者・利用者の状態の変化等に応じて、医療・介護関係者間で速やかな情報共有が実施できるよう、具体的な取組を行っているか。	20	-
④在宅医療・介護連携を推進するため、多職種を対象とした研修会を開催しているか。	20	20
⑤切れ目のない在宅医療と在宅介護の提供体制の構築を推進するため、庁内や郡市区等医師会等関係団体、都道府県等と連携を図っているか。	15	-
計	100	20
合計	120	

<評価結果>

	Ⅱ(3)-①	Ⅱ(3)-②	Ⅱ(3)-③	Ⅱ(3)-④	Ⅱ(3)-⑤	推進交付金計	支援交付金計	計
全国平均	15	15	16	33	11	72	16	89
神奈川県平均	17	19	15	38	12	82	19	101
藤沢市	15	20	15	40	5	75	20	95

Ⅱ 自立支援、重度化防止等に資する施策の推進

(3) 在宅医療・介護連携

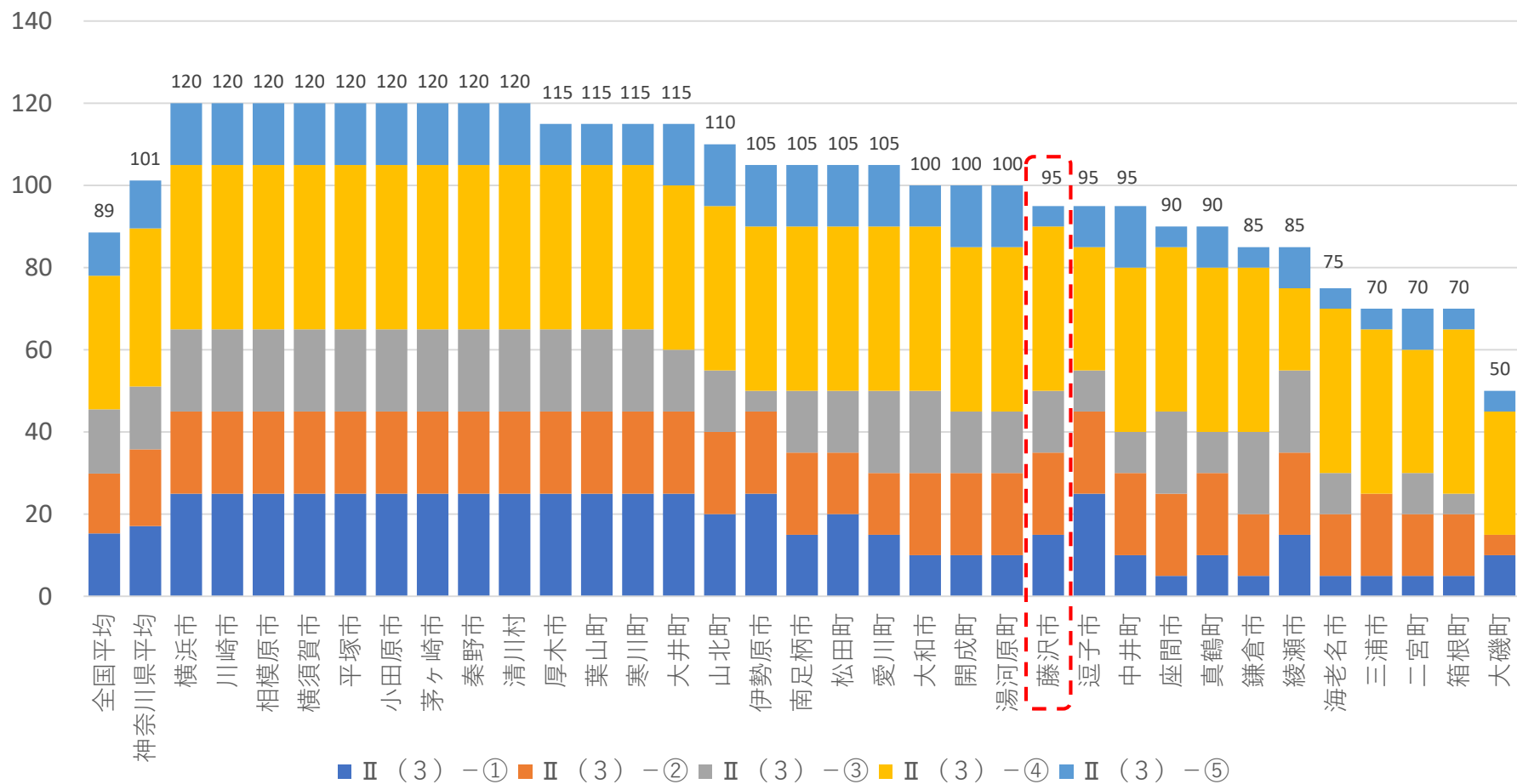

Ⅱ 自立支援、重度化防止等に資する施策の推進 (4) 認知症総合支援

＜評価指標と配点＞

評価指標	配点 (推進)	配点 (支援)
①市町村介護保険事業計画又は市町村が定めるその他の計画等において、認知症施策の取組を定め、毎年度その進捗状況について評価しているか。	20	-
②認知症初期集中支援チームは、定期的に情報連携する体制を構築し、支援を必要とする者への対応を行えているか。	20	20
③地域における認知症高齢者支援の取組や認知症の理解促進に向けた普及啓発活動を行っているか。	20	20
④郡市区等医師会等の医療関係団体と調整し、認知症状のある人に対して、専門医療機関との連携により、早期診断・早期対応に繋げるための体制を構築しているか。	20	-
⑤認知症サポーターを活用した地域支援体制の構築及び社会参加支援が行えているか。	20	-
計	100	40
合計	140	

＜評価結果＞

	Ⅱ(4)-①	Ⅱ(4)-②	Ⅱ(4)-③	Ⅱ(4)-④	Ⅱ(4)-⑤	推進交付金計	支援交付金計	計
全国平均	13	32	26	14	5	62	29	91
神奈川県平均	15	35	27	17	9	71	31	102
藤沢市	20	40	30	20	15	90	35	125

Ⅱ 自立支援、重度化防止等に資する施策の推進

(4) 認知症総合支援携

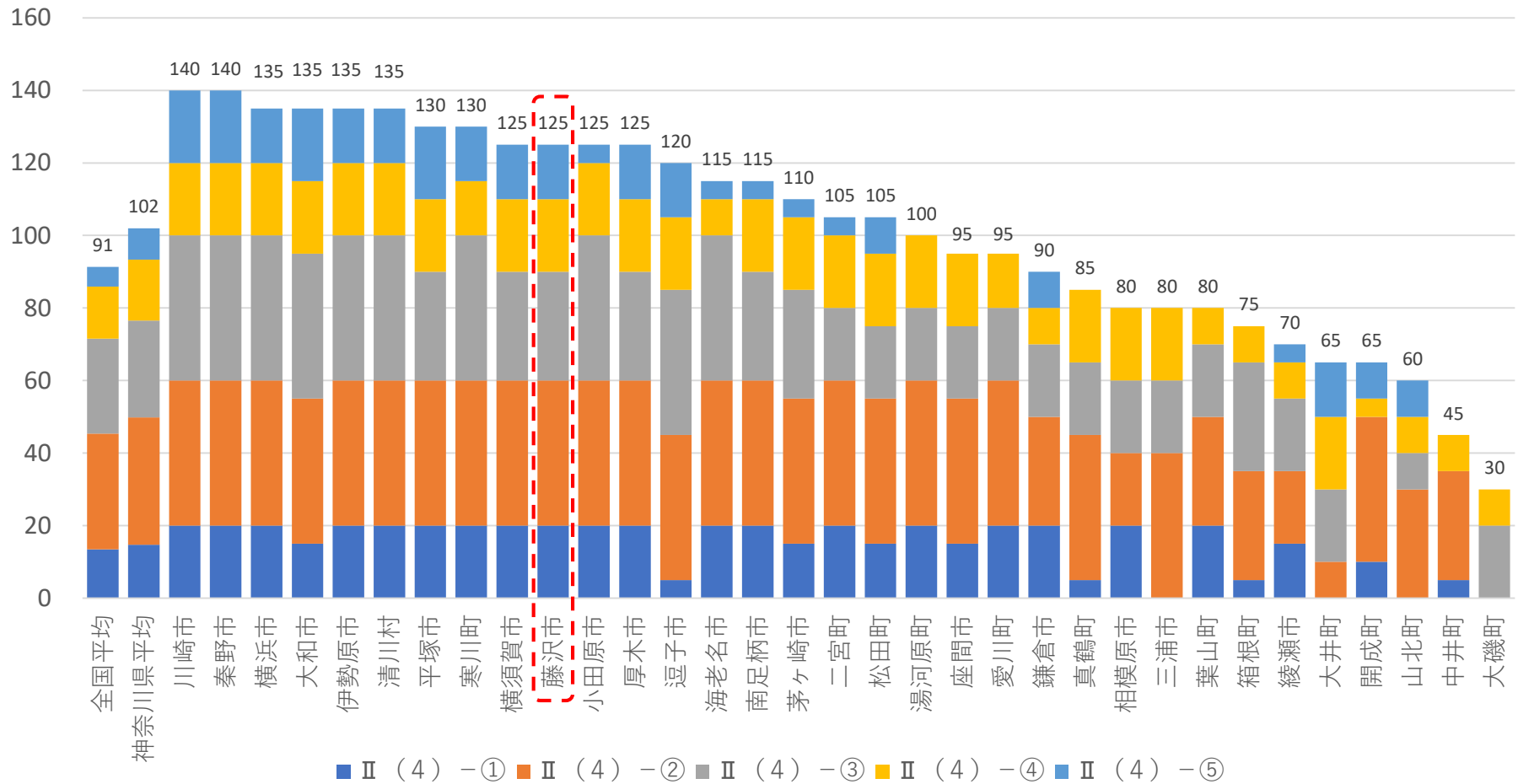

Ⅱ 自立支援、重度化防止等に資する施策の推進 (5) 介護予防／日常生活支援

<評価指標と配点>

評価指標	配点 (推進)	配点 (支援)
①介護予防・生活支援サービス事業における多様なサービス及びその他の生活支援サービスを推進するための取組を行っているか。	20	20
②サービス C 終了後に通いの場等へつなぐ取組を実施しているか。	20	20
③通いの場への 65 歳以上の方の参加者数ほどの程度か。	20	40
④通いの場への参加促進のためのアウトリーチを実施しているか。	20	40
⑤行政内の他部門や地域の多様な主体と連携し、介護予防の推進を図っているか。	20	20
⑥介護予防と保健事業を一体的に実施しているか。	20	20
⑦関係団体との連携による専門職の関与の仕組みが構築されているか。	20	20
⑧社会福祉法人・医療法人・NPO・民間サービス等と連携した介護予防の取組を実施しているか。	20	40
⑨介護予防におけるデータ活用により、介護予防の取組に係る課題の把握を行っているか。	20	20
⑩通いの場の参加者の健康状態等の把握・分析により、通いの場の施策検討を行っているか。	20	20
⑪自立支援・重度化防止に取り組む介護サービス事業所に対して表彰等のインセンティブを付与しているか。	20	20
⑫高齢者の社会参加を促すため個人へのインセンティブを付与しているか。	20	40
計	240	320
合計	560	

<評価結果>

	Ⅱ(5)-①	Ⅱ(5)-②	Ⅱ(5)-③	Ⅱ(5)-④	Ⅱ(5)-⑤	Ⅱ(5)-⑥	Ⅱ(5)-⑦	Ⅱ(5)-⑧	Ⅱ(5)-⑨	Ⅱ(5)-⑩	Ⅱ(5)-⑪	Ⅱ(5)-⑫	推進交付金計	支援交付金計	計
全国平均	21	18	43	35	31	25	24	22	24	20	4	12	120	157	276
神奈川県平均	23	22	31	32	32	25	20	21	24	21	5	8	117	147	264
藤沢市	30	20	0	15	30	30	20	15	10	10	0	0	85	95	180

Ⅱ 自立支援、重度化防止等に資する施策の推進

(5) 介護予防／日常生活支援

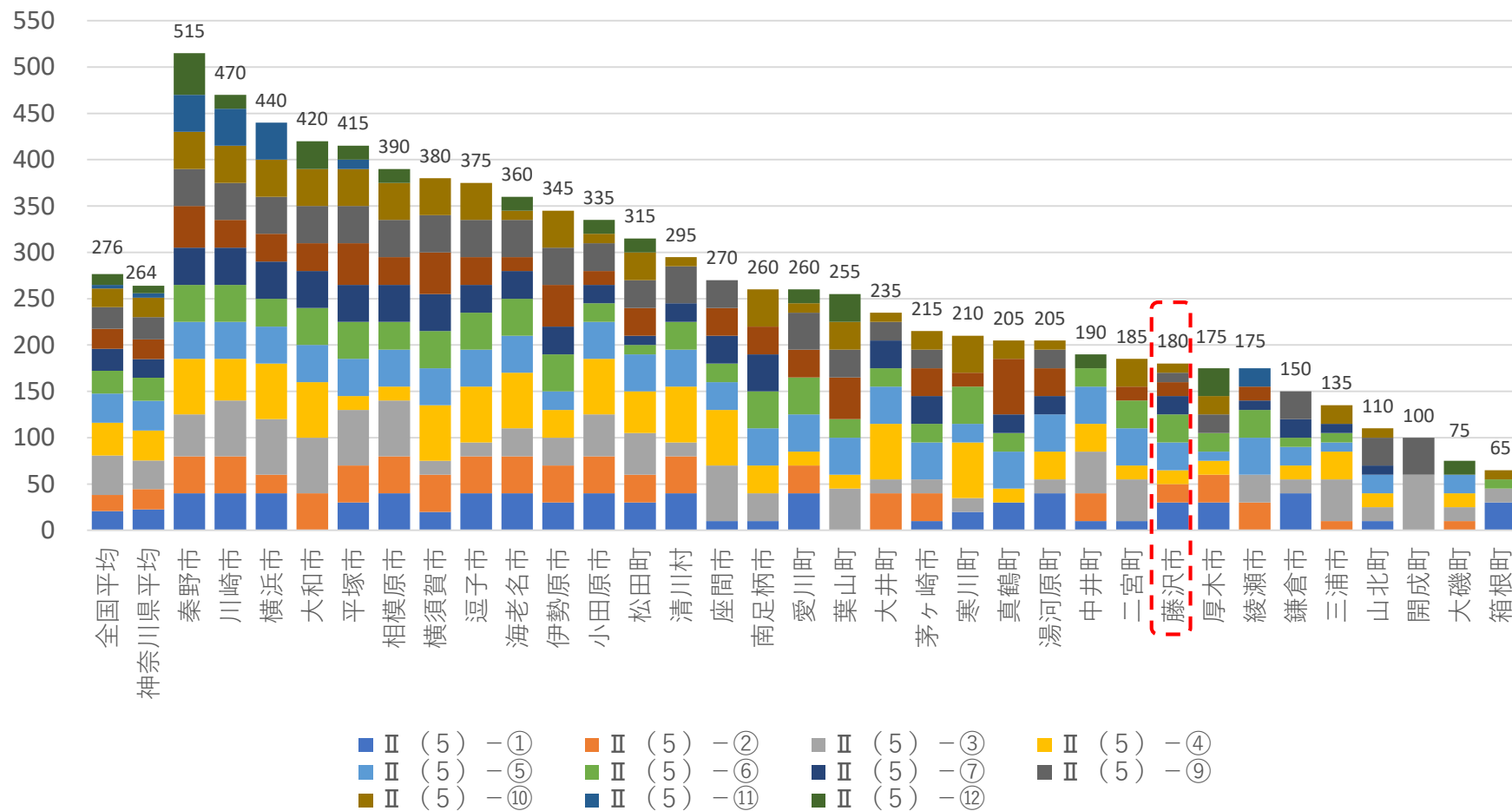

Ⅱ 自立支援、重度化防止等に資する施策の推進 (6) 生活支援体制の整備

<評価指標と配点>

評価指標	配点 (推進)	配点 (支援)
①生活支援コーディネーターを専従で配置しているか。	5	5
②生活支援コーディネーターに対して市町村としての支援を行っているか。	20	-
③生活支援コーディネーターが地域ケア会議へ参加しているか。	10	10
④生活に困難を抱えた高齢者等の住まいの確保・生活支援に関する支援を実施しているか。	20	-
⑤高齢者の移動に関する支援を実施しているか。	20	-
計	75	15
合計	90	

<評価結果>

	Ⅱ (6) -①	Ⅱ (6) -②	Ⅱ (6) -③	Ⅱ (6) -④	Ⅱ (6) -⑤	推進交付金計	支援交付金計	計
全国平均	5	17	16	6	14	48	11	58
神奈川県平均	5	19	15	7	13	50	10	61
藤沢市	10	20	20	10	10	55	15	70

Ⅱ 自立支援、重度化防止等に資する施策の推進

(6) 生活支援体制の整備

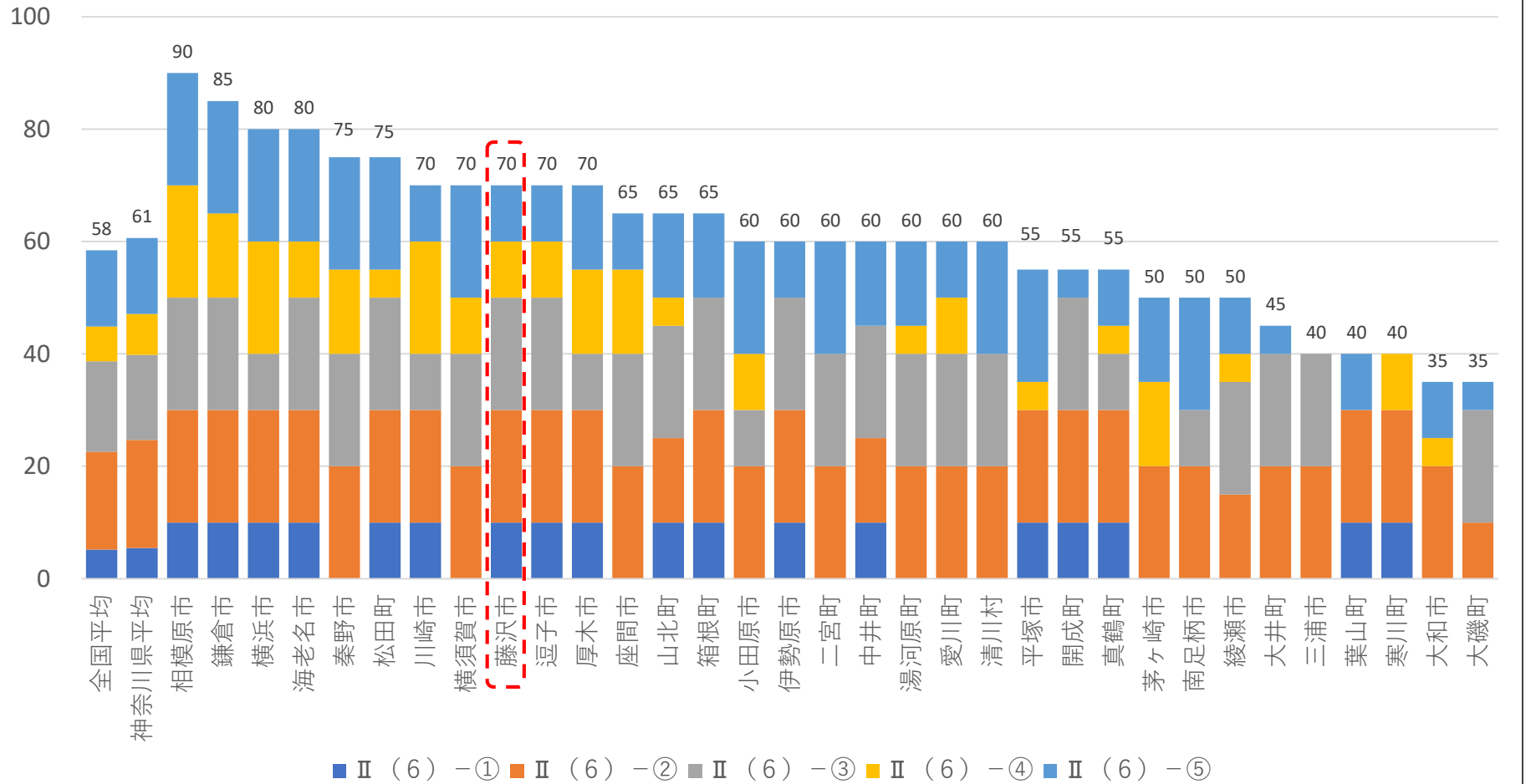

Ⅱ 自立支援、重度化防止等に資する施策の推進 (7) 要介護状態の維持・改善の状況等

＜評価指標と配点＞

評価指標	配点 (推進)	配点 (支援)
①軽度【要介護 1・2】（平均要介護度の変化Ⅰ） 短期的な要介護認定者の平均要介護度の変化率の状況はどのようになっているか。	60	60
②軽度【要介護 1・2】（平均要介護度の変化Ⅱ） 長期的な平均要介護度の変化率の状況はどのようになっているか。	60	60
③中重度【要介護 3～5】（平均要介護度の変化Ⅰ） 短期的な要介護認定者の平均要介護度の変化率の状況はどのようになっているか。	60	60
④中重度【要介護 3～5】（平均要介護度の変化Ⅱ） 長期的な平均要介護度の変化率の状況はどのようになっているか。	60	60
⑤健康寿命延伸の実現状況 要介護 2 以上の認定率、認定率の変化率の状況はどのようになっているか。	60	60
	計	300
	合計	600

＜評価結果＞

	Ⅱ (7) -①	Ⅱ (7) -②	Ⅱ (7) -③	Ⅱ (7) -④	Ⅱ (7) -⑤	推進交付金計	支援交付金計	計
全国平均	56	42	54	42	71	133	133	265
神奈川県平均	49	75	44	80	54	150	150	301
藤沢市	90	60	30	60	90	165	165	330

Ⅱ 自立支援、重度化防止等に資する施策の推進

(7) 要介護状態の維持・改善の状況等

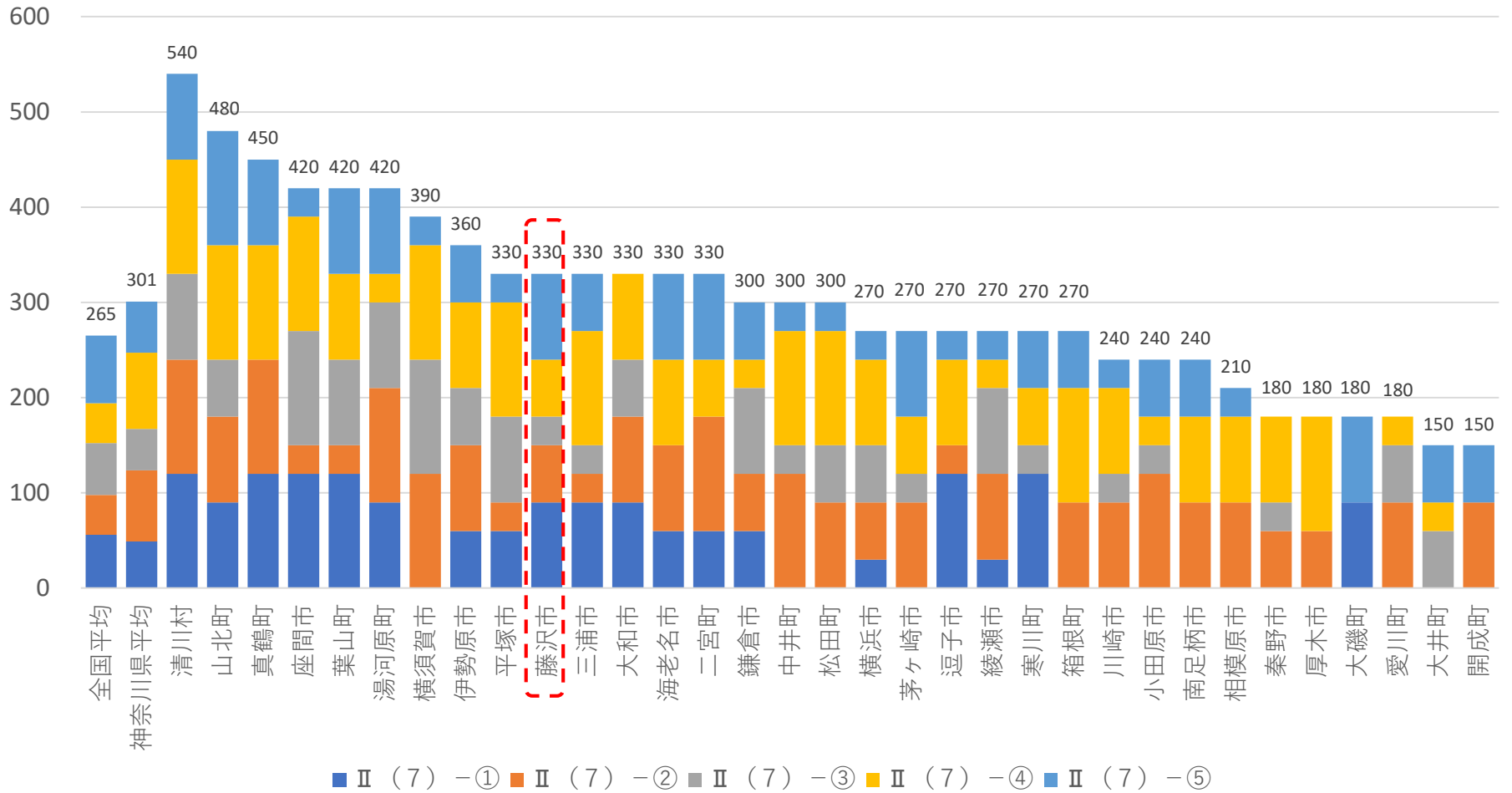

Ⅲ 介護保険運営の安定化に資する施策の推進 (1) 介護給付の適正化等

<評価指標と配点>

評価指標	配点 (推進)	配点 (支援)
①介護給付の適正化事業の主要 5 事業のうち、いくつ実施しているか。	15	-
②ケアプラン点検をどの程度実施しているか。	20	-
③医療情報との突合結果をどの程度点検しているか。(全保険者の上位を評価)	20	-
④縦覧点検 10 帳票のうち、いくつの帳票の点検を実施しているか。	15	-
⑤福祉用具貸与や住宅改修の利用に関し、リハビリテーション専門職等が関与する仕組みを設けているか。	20	-
⑥有料老人ホームやサービス付き高齢者向け住宅に対し、適正なサービス提供確保のための対応を行っているか。	20	-
⑦所管する介護サービス事業所について、指定の有効期間中に一回(16.6%)以上の割合で実地指導を実施しているか。	10	-
	計	120
	合計	120

<評価結果>

	Ⅲ(1)-①	Ⅲ(1)-②	Ⅲ(1)-③	Ⅲ(1)-④	Ⅲ(1)-⑤	Ⅲ(1)-⑥	Ⅲ(1)-⑦	推進交付金計	計
全国平均	13	8	14	13	7	5	4	65	65
神奈川県平均	13	5	15	12	7	7	3	62	62
藤沢市	15	5	20	10	15	10	5	80	80

Ⅲ 介護保険運営の安定化に資する施策の推進

(1) 介護給付の適正化等

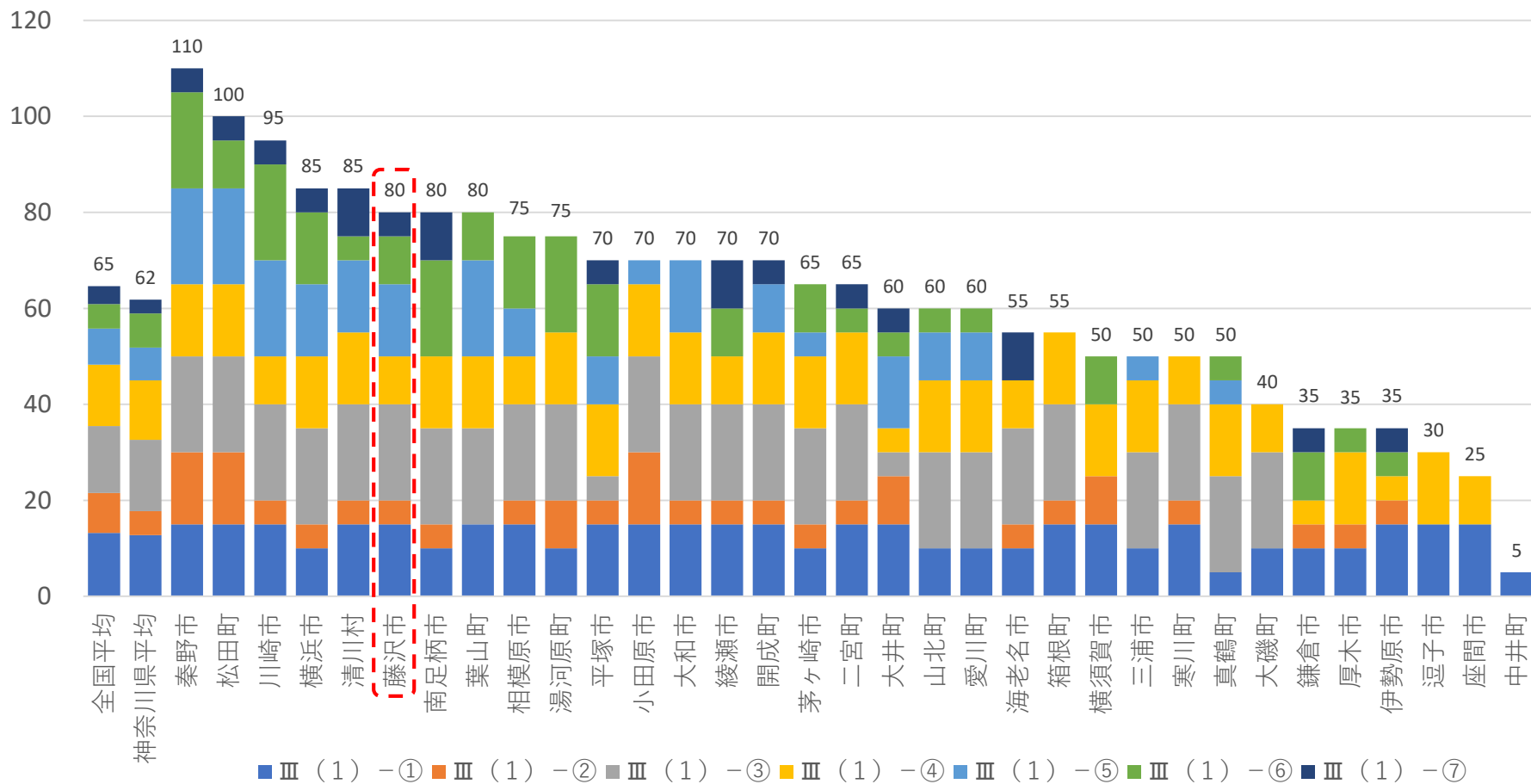

Ⅲ 介護保険運営の安定化に資する施策の推進 (2) 介護人材の確保

<評価指標と配点>

評価指標	配点 (推進)	配点 (支援)
①介護人材の確保に向け、介護サービス事業者・教育関係者等と連携して行う取組等の実施。	20	-
②介護人材の定着に向けた取組の実施。	20	-
③多様な人材・介護助手等の元気高齢者の活躍に向けた取組を実施しているか。	20	40
④文書負担軽減に係る取組を実施しているか。	20	-
	計	40
	合計	120

<評価結果>

	Ⅲ(2)-①	Ⅲ(2)-②	Ⅲ(2)-③	Ⅲ(2)-④	推進交付金計	支援交付金計	計
全国平均	9	8	25	11	37	17	53
神奈川県平均	9	9	25	12	38	17	55
藤沢市	20	20	60	14	74	40	114

Ⅲ 介護保険運営の安定化に資する施策の推進

(2) 介護人材の確保

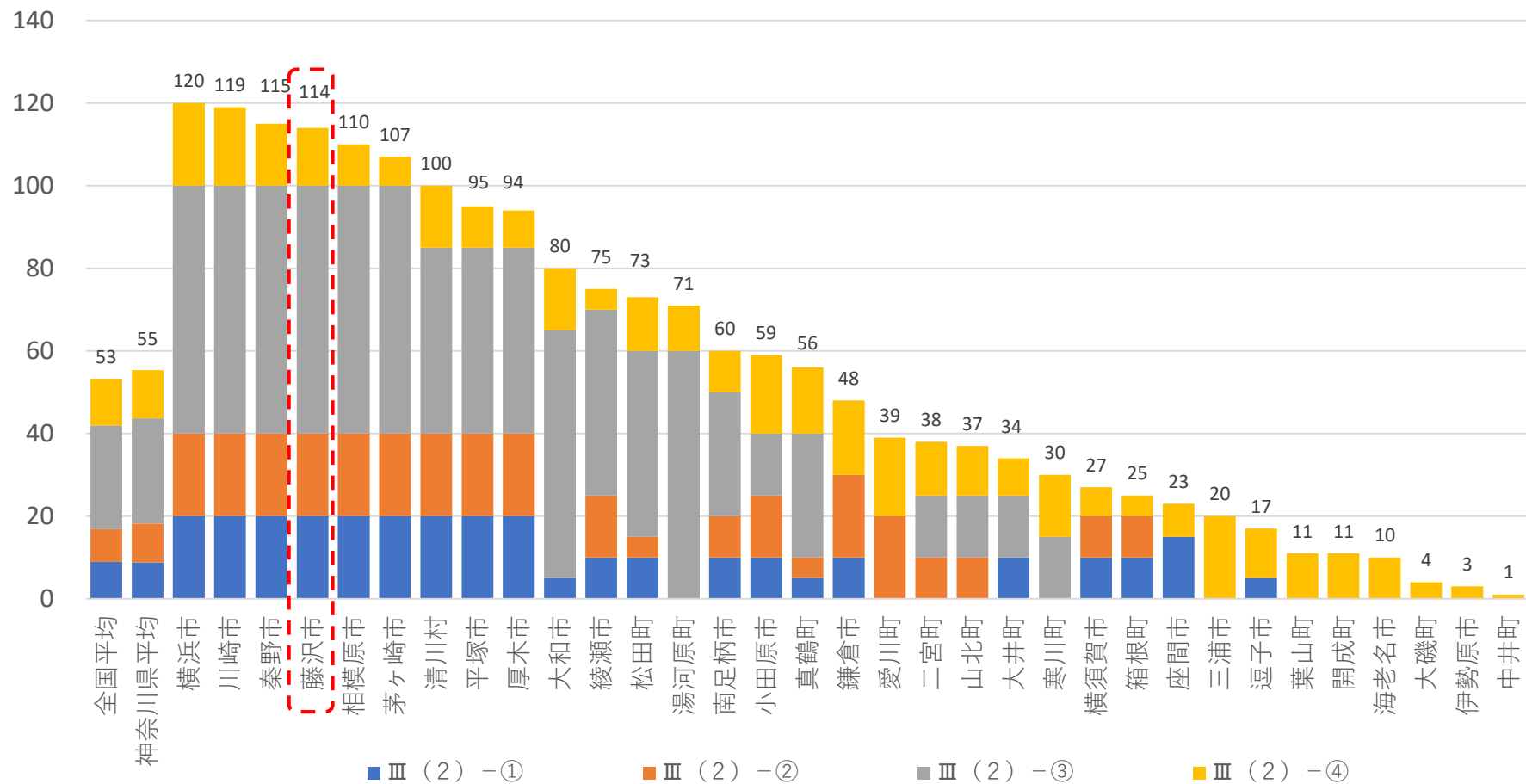

Ⅱ 自立支援、重度化防止等に資する施策の推進 (2) 地域包括支援センター・地域ケア会議

高齢者支援課

- ・地域包括支援センターの3職種の人材確保については、採用に至るものの短期間で離職となるケースも多くあり、定着率を上げることが課題である。人材確保については本市以外でも困難な状況であり、今後予定される介護保険法施行規則の改正における3職種の人員配置の見直し等の動向を注視し、対応していきたい。
- ・地域包括支援センターにて介護離職防止の相談ができることなど、地域の方が包括支援センターを利用するきっかけとなる情報をより多く発信し、知っていただくことが課題である。前述の事項については、市ホームページにて案内していると共に、介護離職に関する相談に全包括併せて年間30件ほど対応している状態である。この他にも、地域の高齢者等への情報提供や案内の方法について引き続き検討していきたい。
- ・地域ケア会議については、地域課題の抽出はできてきているが、その課題の分析が行えておらず、必要な政策提言まで至っていない。積み上げられた地域活動の分析及び地域ケア会議自体の効果測定、事業評価が喫緊の課題であり、地域包括支援センターと協働しながら取り組みを行っていく予定である。

Ⅱ 自立支援、重度化防止等に資する施策の推進 (3) 在宅医療・介護連携

地域医療推進課

・地域の特性を踏まえた目標の設定や、課題の抽出を進めるため、本市の医療的資源や在宅医療・介護の需給見込みを分析し、対応策の具体化を検討していきたい。

・切れ目のない在宅医療・介護連携体制構築のため、引き続き本市の在宅医療推進会議において多職種からのご意見をいただき、事業を進めていきたい。また、今年度には消防局と救急時のACP等について意見交換を実施するなど、庁内他部署との連携も図っていく。

Ⅱ 自立支援、重度化防止等に資する施策の推進 (5) 介護予防／日常生活支援

高齢者支援課

- ・各種事業において、一部で参加者の固定化の傾向や参加者の体力差がみられることから、身近な地域で介護予防事業が実施できるよう、通いの場への参加促進の普及啓発を行うとともに、より効果的な事業の在り方を検討していきたい。
- ・ネットワークづくりの支援や活動の資質向上を目的として、介護予防実務者研修会を実施し、介護予防事業に関わる各団体で情報交換を行った。今後も団体が継続して活動できるよう、支援内容を検討していく必要がある。
- ・新型コロナウイルス感染症による影響が長期化し、高齢者自身も体力低下を感じている様子があったため、様々な機会を活用して介護予防の普及啓発を行う必要があることを再認識した。また、高齢者の外出機会や人とのつながりの減少といった状況があり、産学官が連携してスマートフォンアプリを活用したフレイル予防の実証実験を行った結果、活動量の増加につながったことから、今後もICT等を活用したフレイル予防や通いの場の参加者の健康状態等の把握・分析について取組を推進していきたい。

介護人材確保対策と 介護現場の生産性向上 について

2023年（令和5年）10月

藤沢市介護保険課

1. 介護人材の状況

(1) 有効求人倍率（全国）

- 介護分野の有効求人倍率は全産業平均を上回る状況が継続している。
- 訪問介護職員の令和4年度の有効求人倍率は、過去最高の15.53倍にのぼり、介護人材不足は深刻な状況となっている。

(倍)

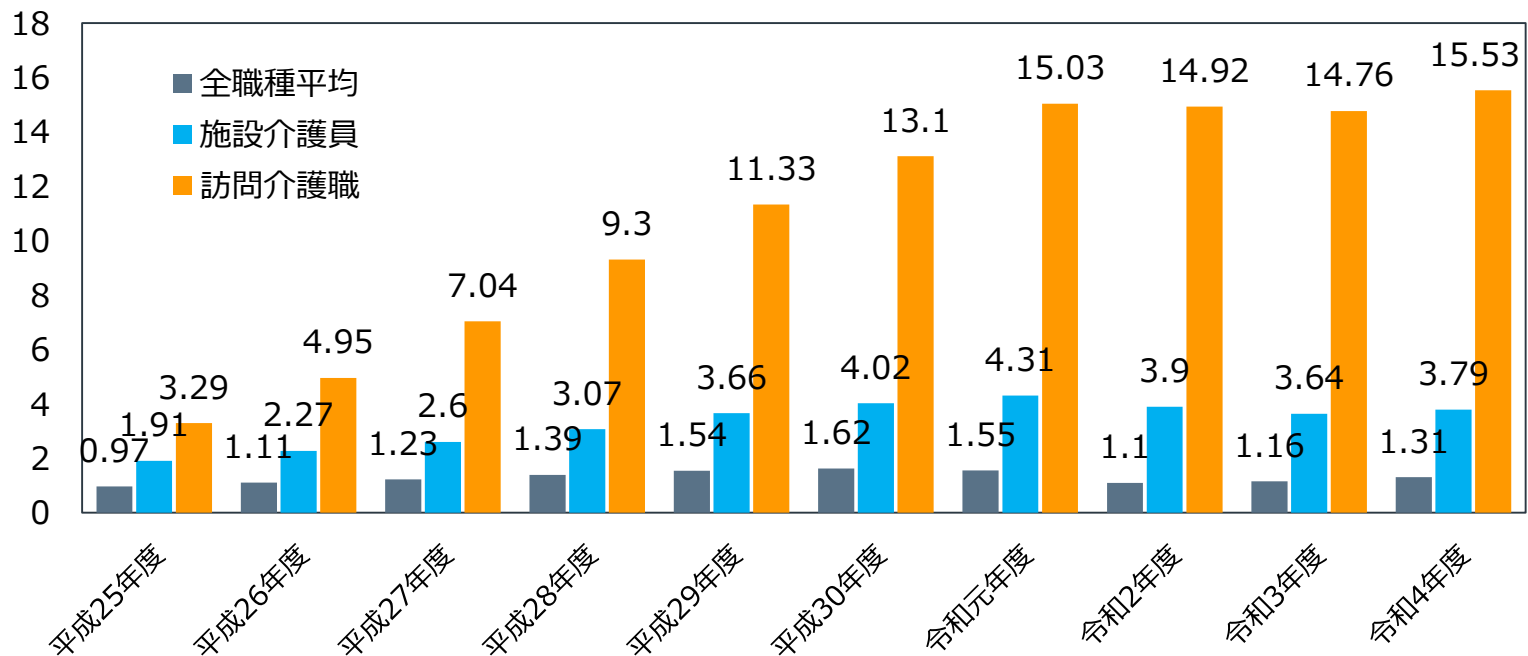

出典：厚生労働省資料

1. 介護人材の状況

(2) 離職率（藤沢市）

- 介護職員の離職率は、全サービス系統では12.3%で、改善傾向にはあるものの、全産業平均と比較すると、依然として高い状況
- 令和4年度調査では、施設・居住系サービスでの離職率がやや高い傾向

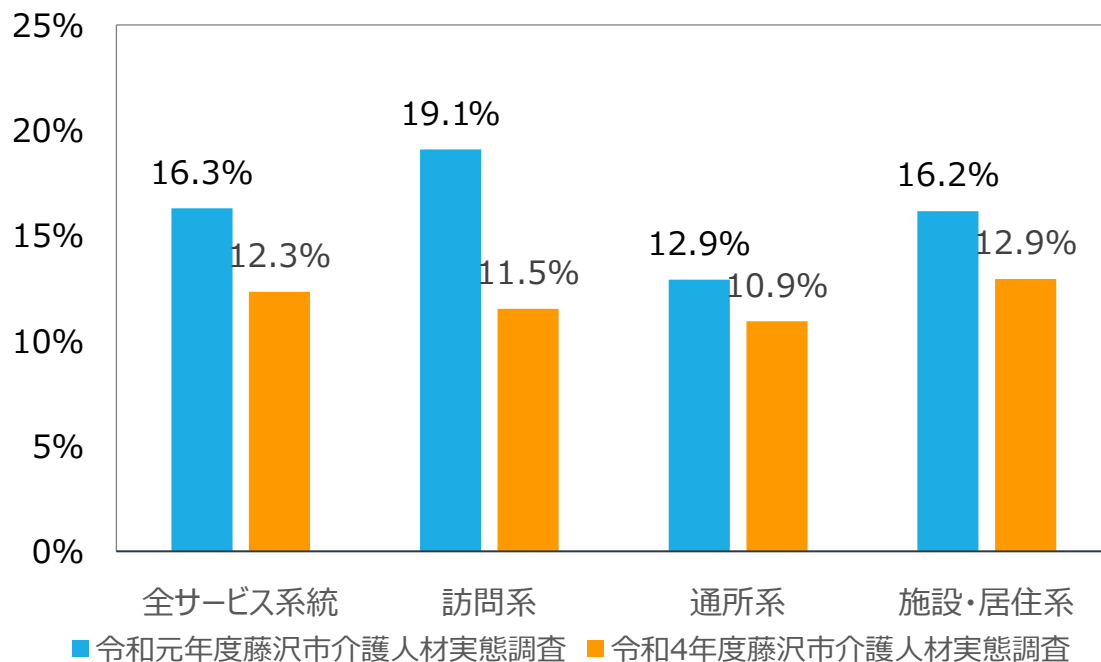

【参考】

- 公益財団法人介護労働安定センター
令和4年度「介護人材実態調査」結果
介護労働者の離職率 13.3%
(無期雇用職員)
- 厚生労働省
令和4年度「雇用動向調査」結果
全産業平均離職率 11.9%
(常用労働者のうち一般労働者)

1. 介護人材の状況

(3) 事業所における介護職員の不足感（藤沢市）

- 令和4年度に実施した、「藤沢市介護人材実態調査」の結果によると、介護人材の不足感について、約6割の事業所が「不足している」と回答
- サービス系統別では、特に施設サービスと訪問系サービスでの不足感が高くなっている。

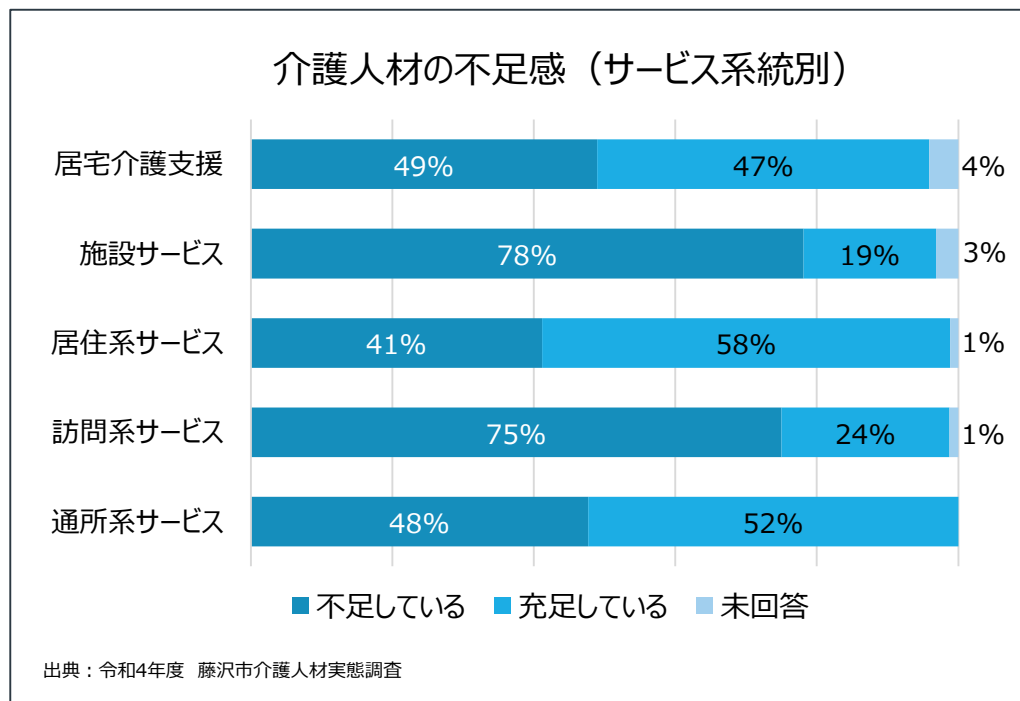
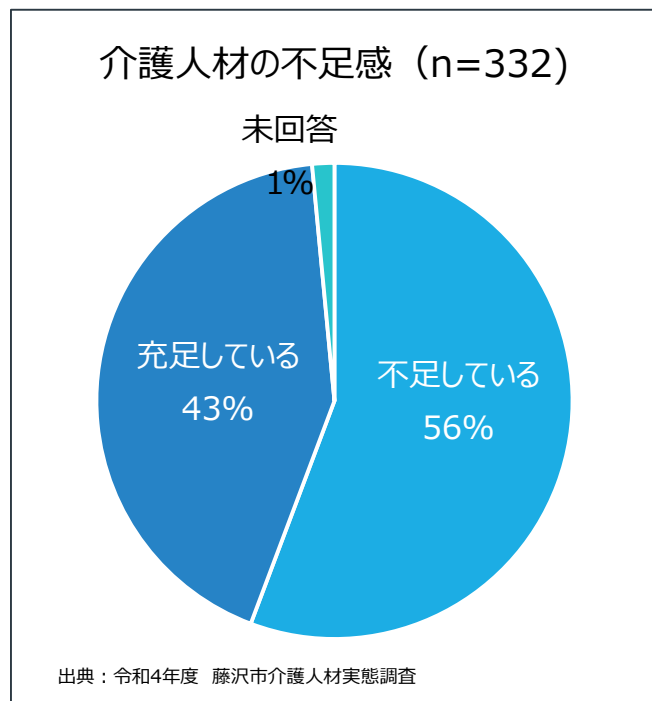

1. 介護人材の状況

(4) 介護職員が不足している理由（藤沢市）

- 介護人材が不足している理由として、「採用が困難である」が6割以上
- 全てのサービス種別において「採用が困難である」の割合が多くなっている。

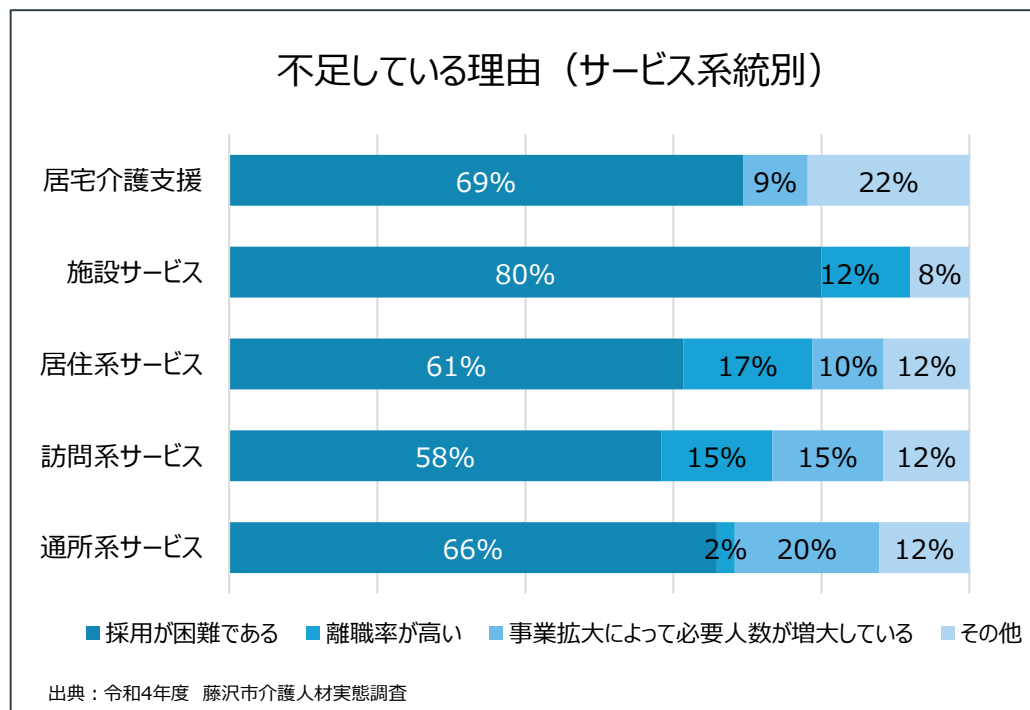
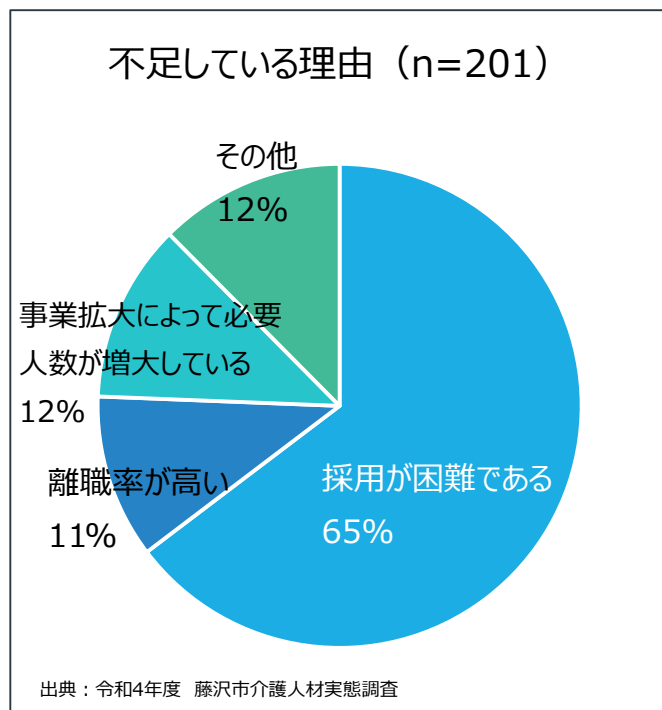

1. 介護人材の状況

(5) 採用が困難な理由（藤沢市）

- 採用が困難な理由として、「介護業界へ人材が集まらない」理由が最も多い。
- 「募集をしても応募がない」などの意見が多く、施設・居住系サービスでは、「夜勤・宿直をできる職員が不足している」との意見も複数あった。
- 訪問系サービスでは、「賃金や報酬の低さ」といった意見も多く見られた。

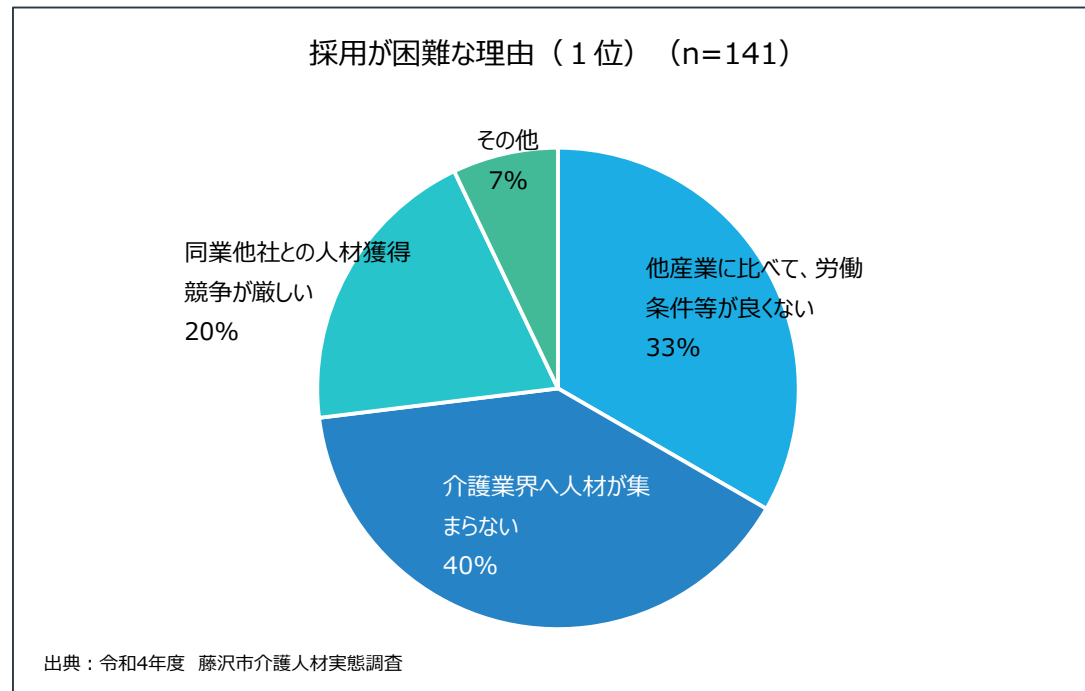

2. 介護人材の需要推計（藤沢市）

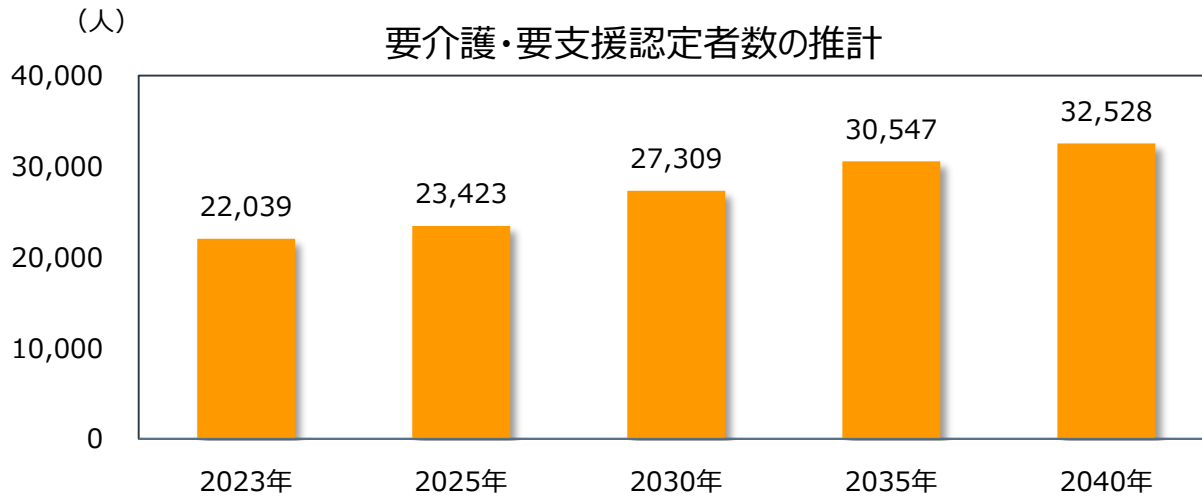

- 認定者数は、厚生労働省「見える化システム」の将来推計機能による推計値（暫定）
- 介護職員数の需要推計は、厚生労働省から提供された「介護職員数の将来推計ワークシート」を活用して、藤沢市が推計

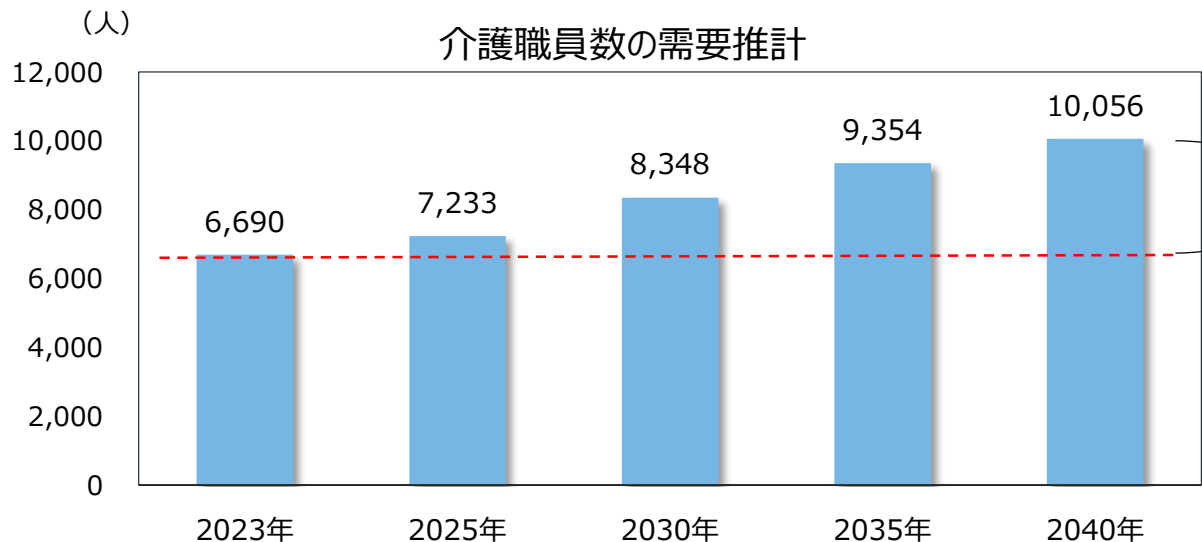

2040年には、
2023年から追加で
約3,400人の
介護職員が必要と
なる見込み

3. 課題と取組の方向性

介護分野における有効求人倍率は、他産業と比較しても高い水準で推移しており、人材確保は厳しい状況が続いている。

市内の事業所においても、約6割の事業所で「人材が不足している」と感じており、その理由として「採用が困難」「離職率が高い」ことが多くあげられている。

高齢化の進展に伴う介護ニーズの増大により、今後、さらに多くの介護職員が必要と見込まれる一方、労働人口の減少により、人材確保は一層困難となる見込み。

中重度の要介護高齢者やひとり暮らし高齢者の増加により、認知症ケアや看取りなど、多様化・複雑化する介護ニーズに対応していくため、介護職員により専門的な知識や技術が求められる。



多様な人材の参入促進

介護職員の
定着促進・育成支援

介護現場の
生産性向上の推進

4. 具体的な取組内容

介護のしごと出前授業

市内中学生を対象に、介護事業所の職員が、介護の仕事の魅力ややりがいを伝える出前授業を実施

介護の入門的研修

介護未経験者を対象に、介護の仕事に携わる上での不安や疑問を払拭するため、介護の基本的知識を習得するための研修を実施

外国人介護職員の受入支援

外国人介護職員を新たに受け入れる事業所に対し、外国人介護職員の居住費や生活必需品の購入に係る経費を助成

介護職員等研修受講料の助成

「介護職員初任者研修」や「介護支援専門員実務研修」の修了者が、市内事業所に一定期間就労した時に、研修受講料の一部を助成（令和5年度から補助額・補助対象拡充）

介護職員のキャリアアップ支援

介護事業所が介護職員のキャリアアップを目的として実施する事業所内研修や、介護職員を外部研修に派遣する際に要する経費の一部を助成

多様な人材の参入促進

定着促進・育成支援

4. 具体的な取組内容

先進的介護実証事業（令和4年度）

<事業の概要>

ケアの質を保ちながらも、より少ない負担で介護現場を運営できるよう、介護ロボット・ICT機器の導入と人員配置基準の最適化等による、介護現場の生産性向上の取組を支援するため、「どの介護保険施設等においても一定の生産性向上効果を期待できるパッケージモデル構築」を目指し、実証事業を実施。

- ◆ 対象施設：地域密着型特別養護老人ホームみどりの園鵜沼
- ◆ 導入機器：見守りシステム・音声情報共有システム（インカム）・移乗介護ロボット等

<事業の成果等>

- ◆ 実証した施設において、定期的にベッドからの転落があった方の転落が発生しなかったことや、排せつ介助に必要な職員数が半減するなどの効果が認められた。
- ◆ 実証結果を受け、「見守り」と「情報共有（音声）」の2業務について、導入機器の選定方法、期待される効果、導入後の業務ルールの見直し、効果測定等をパッケージモデルとして取りまとめ、市ホームページで公表している。

先進的介護伴走支援事業（令和5年度）

<事業の概要>

令和4年度の実証事業を踏まえ、介護現場の生産性向上をより発展・普及させるため、介護ロボット・ICT機器の導入や業務改善等に係る支援に加え、導入した機器の効果的な使用方法等のノウハウを身に着けるための人材育成プログラムを実施。

5. 第9期介護保険事業計画の策定に向けて

介護サービスを支える介護人材の確保に向けて、介護未経験者の参入促進やアクティブシニアの活用など、現在の取組の充実を図りながら、より効果的な施策を検討していきます。

外国人介護人材の活用は、今後一層増加していくことが予想されることから、外国人介護職員の受入れや定着に向けた支援の充実を検討していきます。

介護職員がキャリアアップを図ることができる環境を整備し、離職防止、定着促進につながるため、介護職員に対する研修の実施や、研修を実施する事業所に対する支援の充実を検討していきます。

限られた人材でより質の高いサービスを効率的に提供できるよう、介護ロボットやICT、AIの導入による効率的な介護現場の運営を支援するため、生産性向上に向けたパッケージモデルの普及や、好事例の展開を推進していきます。

介護職員がより専門的な業務に専念できるよう、介護職員が行うべき業務の切り分けによるタスクシフティングを推進するとともに、各種届出や申請の標準化・電子化を推進し、文書作成等に係る負担の軽減を一層図ります。